

ریاضی ۱

قابل استفاده برای دروس ریاضی عمومی، ریاضی عمومی ۱،
ریاضی عمومی ۲، ریاضی آ، ریاضی آآ و ریاضی آآآ
جهت دانشجویان مهندسی و علوم پایه

مهدی نجفی خواه

عضو هیأت علمی دانشگاه علم و صنعت ایران

تابستان ۱۳۸۸

بسم الله الرحمن الرحيم

تقديم به پدر و مادر عزیزم

نام کتاب: ریاضی ۱
نویسنده: دکتر مهدی نجفی خواه
ناشر: ساحل اندیشه تهران
نوبت چاپ: سوم
شابک: 964 - 96823 - 7 - 6
تیراژ: ۱۰۰۰ نسخه
قیمت: ؟ ریال
تعداد صفحات: ۲۰۸
تعداد شکلها: ۵۲

دیباچه

این اثر می‌باشد. از جمله:

۱- کتاب نتیجه تدریس عملی در دانشگاه‌های کشور است و عملاً قابل استفاده مجدد می‌باشد.

۲- ارزشیابی‌های انجام شده در پایان هر دوره آزمایشی تدریس آن خبر از موفقیت نسبی آن در امر تفهیم مطالب و در نتیجه بالاتر رفتن سطح علمی دانشجویان داشته است (این کار با مقایسه با سایر گروه‌ها انجام گرفته است).

۳- کتاب حاضر مآمال از مثال‌های متنوع است، تا حدی که در مقایسه با استاندارد کتابهای مشابه، دو تا سه برابر بیشتر است.

۴- کتاب حاضر دارای تعداد بسیار زیادی تمرین و مسأله است که از مسایل معمولی آغاز و به تمرینات مبارزه طلب ادامه می‌یابد. بر همین اساس هم مدرس و هم شاگرد نیازی به دنبال مسایل جدید گشتن ندارند.

۵- در خلال مباحث کتاب استفاده از نرم افزار مپبل آموزش داده شده است و این کار موجب تسریع امر آموزش و یادگیری می‌شود.

۶- یک دیسک فشرده از مواد کمک آموزشی همراه کتاب است که استفاده مناسب از آن می‌تواند اثر بسیار شگرفی در امر آموزش داشته باشد.

از این کتاب می‌توان به شیوه‌های مختلفی در امر آموزش حساب دیفرانسیل، انتگرال و هندسه تحلیلی استفاده نمود. نظیر: دو درس چهار واحدی (ریاضی ۱ و ۲)، دو درس سه واحدی (ریاضی ۱ و ۲)، و سه درس چهار واحدی (ریاضی آ، آآ و آآآ).

هر چند این کتاب حاصل سالها تدریس مؤلف در دانشگاه‌های مختلف بوده است و در چهار دوره مختلف به صورت آزمایشی تدریس شده است، اما همانند همه محصولات بشری می‌تواند دارای کاستی‌های فراوانی باشد. مؤلف با علم به این مطلب از خواننده محترم استدعا دارد که هر گونه نکته، انتقاد و یا پیشنهادی در خصوص مطالب این کتاب را با ایشان (به آدرس: تهران، نارمک، دانشگاه علم و صنعت ایران، دانشکده ریاضی) در میان بگذارد.

در اینجا بر خود لازم می‌دانم تا از همه کسانی که این جانب را در تهیه این اثر همراهی نموده‌اند تشکر کنم. چه دانشجویانی که با انعکاس نکات مورد توجه خود باعث بالانده‌تر شدن آن گردیده‌اند و چه همکارانی که با اشارات فهیمانه خود باعث ایجاد اصلاحات اساسی در آن شده‌اند. این کتاب را سرکار خانم راحله بادرستانی و نیز سرکار خانم فرزانه حیدری فعال به کمک نرم افزار فارسی‌تک تایپ نموده‌اند و جناب آقای احمد رضا فروغ و جناب آقای مهدی جلالوندی ویرایش نموده‌اند، که در اینجا از زحمات بی‌دریغ همه این عزیزان کمال تشکر را دارم. شکلها توسط مؤلف و به کمک نرم افزارهای Paint، Photoshop، Maple و GSview تهیه نموده است.

این کتاب اولین جلد از یک دوره دو جلدی در ارتباط با حساب دیفرانسیل، انتگرال و هندسه تحلیلی می‌باشد، که بترتیب آنها را «ریاضی ۱» و «ریاضی ۲» نامیده‌ایم. موضوع اصلی در حساب دیفرانسیل، انتگرال و هندسه تحلیلی، آشنایی با جنبه‌های محاسباتی آنالیز ریاضی کلاسیک می‌باشد. در آنالیز ریاضی کلاسیک به مطالعه خواص توابع بین فضاهای اقلیدسی پرداخته می‌شود. این مطالعه شامل سه بخش اساسی «حد»، «مشتق» و «انتگرال» می‌باشد. به دلیل اینکه مطالعه توابع به فرم $\mathbb{R}^m \rightarrow \mathbb{R}^n$ به یک باره ممکن نیست، موضوع به بخشهای مختلف تقسیم شده و به شکل مرحله به مرحله مورد مطالعه قرار می‌گیرد. در درس ریاضی عمومی یک (که مطابق با این کتاب تدریس می‌شود)، توابع به فرم $\mathbb{R} \rightarrow \mathbb{R}$ مطالعه می‌گردد، یعنی حالت $m = n = 1$. پس از حصول این مطلب، در درس ریاضی عمومی دو، ابتدا توابع به فرم $\mathbb{R} \rightarrow \mathbb{R}^m$ (توابع برداری) مورد مطالعه قرار گرفته، سپس توابع به شکل $\mathbb{R}^n \rightarrow \mathbb{R}$ (توابع چند متغیره) و آنگاه توابع به فرم $\mathbb{R}^n \rightarrow \mathbb{R}^m$ (نگاشتها و میدانهای برداری) مورد بررسی قرار می‌گیرد. سایر مباحث دوره حاضر، مطالبی می‌باشند که مستقیم یا غیر مستقیم در سایر قسمتها مورد استفاده قرار می‌گیرند.

این کتاب دارای نه فصل است. در فصل اول به بیان مفهوم عدد، سیر رشد آن و نهایتاً طرح مفهوم اعداد مختلط پرداخته شده است. در فصل دوم انواع توابع مورد استفاده در کتاب مطرح شده است و ضمن آشنایی با توابع مقدماتی، چگونگی ترسیم و خواص مقدماتی هر یک از آنها به تفکیک مطرح گردیده است. در فصل سوم به یکی از سه موضوع اصلی، یعنی حد و پیوستگی توابع پرداخته می‌شود. در این فصل موضوعاتی چون رفع ابهام، حد یک طرفه و هم ارزی بینهایت کوچکها مطرح می‌گردد. در فصل چهارم به موضوع مشتق توابع یک متغیره پرداخته می‌شود. در این فصل ضمن بیان اصول خواص مشتق و دیفرانسیل، کاربردهای آن نیز مطرح می‌گردد. خواص اصلی انتگرال نامعین و روشهای انتگرالگیری در فصل پنجم مورد بررسی قرار می‌گیرد. در فصل ششم انتگرال معین و کاربردهای متنوع آن بیان می‌گردد. انتگرال ناسره، که تعمیم طبیعی انتگرال معین به دامنه‌های بی‌کران و یا توابع بی‌کران است، در فصل هفتم مورد بررسی قرار می‌گیرد. جمع بینهایت اعداد عملاً ممکن نیست، مگر آنکه مفهوم دنباله و در پی آن سری مطرح شود؛ این امر در فصل هشتم محقق می‌گردد. در فصل پایانی به بیان دنباله‌ها و سریهای تابعی پرداخته می‌شود که نهایتاً به مبحث سریهای تابعی می‌انجامد.

سالها است که دروس ریاضی عمومی، ریاضی عمومی ۱، ۲ و نیز دروس ریاض آ، آآ و آآآ (مخصوص دانشجویان رشته ریاضی) در دانشگاه‌های کشور تدریس می‌شود، اما مرجع مناسبی که بتواند سرفصلهای مصوب وزارت محترم علوم، تحقیقات و فن آوری را برآورده کرده و در عین حال شرایط دانشجویان این درس را نیز در نظر بگیرد وجود ندارد. مؤلف که خود سالها به امر تدریس این درس مشغول بوده است، با علم به این مطلب و نیز با توجه به استانداردهای موجود در جهان، اقدام به تدوین این اثر نموده است.

این کتاب دارای نکات برجسته‌ای است که برخی از آنها مخصوص

فهرست مندرجات

۴۰	حدود یکطرفه	۴.۳		
۴۱	قضیه ساندویچ	۵.۳		
۴۲	اثبات عدم وجود حد	۶.۳		
۴۳	پیوستگی	۷.۳		
۴۶	بینهایت کوچکها	۸.۳	۹	۱ عدد
۴۹	استفاده از میپل	۹.۳	۹	۱.۱ مجموعه اعداد طبیعی
۵۱	مشتق و کاربردهایش	۴	۱۱	۲.۱ مجموعه اعداد صحیح
۵۱	مشتق	۱.۴	۱۲	۳.۱ مجموعه اعداد گویا
۵۳	محاسبه جبری مشتقها	۲.۴	۱۴	۴.۱ مجموعه اعداد حقیقی
۵۶	مشتقهای مرتبه بالا	۳.۴	۱۶	۵.۱ چند عدد و فرمول خاص
۵۹	مسأله اکسترموم	۴.۴	۱۷	۶.۱ مجموعه اعداد مختلط
۶۲	قضایای رول، لاگرانژ و کوشی	۵.۴	۲۳	۷.۱ استفاده از میپل
۶۵	استفاده از مشتق در ترسیم توابع	۶.۴	۲۶	۲ تابع
۶۷	استفاده از مشتق در اثبات اتحادها و نامساویها	۷.۴	۲۶	۱.۲ تعریف تابع
	کاربرد مشتق در مسایل کاربردی و بخشهای دیگر علوم	۸.۴	۲۸	۲.۲ اعمال بر توابع
۷۰			۳۰	۳.۲ نمودار تابع
۷۱	قاعده هویتنال	۹.۴	۳۱	۴.۲ تقارن در نمودار تابع
۷۲	قضیه تیلور	۱۰.۴	۳۳	۳ حد و پیوستگی
۷۴	دیفرانسیل	۱۱.۴	۳۳	۱.۳ تعریف حد
۷۵	استفاده از میپل	۱۲.۴	۳۶	۲.۳ روش جبری محاسبه حد
			۳۸	۳.۳ رفع ابهام

۱۰۷	انتگرال معین	۶	۷۷	۵	انتگرال نامعین
۱۰۷	انتگرالپذیری	۱.۶	۷۷	۱.۵	تعریف
۱۱۱	خواص انتگرال معین	۲.۶	۷۸	۲.۵	مسأله انتگرالگیری
۱۱۴	قضیه نیوتن - لایبنیتز	۳.۶	۸۰	۳.۵	انتگرالگیری به روش تغییر متغیر
۱۱۷	تغییر متغیر در انتگرال معین	۴.۶	۸۲	۴.۵	انتگرالگیری به روش جزء به جزء
۱۱۹	جزء به جزء در انتگرال معین	۵.۶	۸۳	۵.۵	انتگرالگیری از توابع کسری
۱۲۱	روش المانگیری	۶.۶	۸۹	۶.۵	روش استروگرادسکی برای توابع کسری
۱۲۳	محاسبه مساحت	۷.۶	۹۴	۷.۵	انتگرالگیری از توابع شامل جذری از یک عامل درجه دوم
۱۲۷	محاسبه طول قوس	۸.۶	۹۴	۸.۵	انتگرالگیری از توابع به شکل
۱۲۹	محاسبه حجم و مساحت اجسام دوار	۹.۶	۹۵	۹.۵	انتگرالگیری از دو جمله ای دیفرانسیلی
۱۳۱	استفاده از میپل	۱۰.۶	۹۶	۱۰.۵	تغییر متغیرهای اولر
۱۳۳	انتگرال ناسره	۷	۱۱.۵	۱۱.۵	انتگرالگیری از توانهای صحیح سینوس و کسینوس
۱۳۳	تعریف	۱.۷	۹۷	۱۲.۵	انتگرالگیری از توابع گویای مثلثاتی
۱۳۶	آزمونهای همگرایی	۲.۷	۹۹	۱۳.۵	انتگرالگیری از توابع مثلثاتی با زوایای متفاوت
۱۴۰	همگرایی مشروط	۳.۷	۱۰۰	۱۵.۵	انتگرالگیری توابع به شکل $P(x) \cos(ax)$ یا $P(x) \sin(ax)$
۱۴۲	انتگرالهای ناسره وابسته به پارامتر	۴.۷	۱۰۱	۱۴.۵	استفاده از تبدیلات مثلثاتی و هذلولوی برای انتگرالهای اصم
۱۴۷	استفاده از میپل	۵.۷	۱۰۱	۱۶.۵	فرمول جزء به جزء تعمیم یافته
۱۴۹	دنباله و سری عددی	۸	۱۰۳	۱۷.۵	روش بازگشت
۱۴۹	حد یک دنباله	۱.۸	۱۰۵	۱۸.۵	استفاده از میپل
۱۵۲	آزمونهای همگرایی دنباله ها	۲.۸			
۱۶۰	رابطه حد تابع با حد دنباله	۳.۸			
۱۶۱	سری	۴.۸			

۱۷۳	۹	دنباله و سری تابعی	۱۶۳	۵.۸	آزمونهای همگرایی سریها
۱۷۳	۱.۹	دنبالهٔ تابعی	۱۶۶	۶.۸	آزمونهای همگرایی مطلق
۱۷۸	۲.۹	سری تابعی	۱۶۹	۷.۸	چند آزمون پیشرفته‌تر
۱۸۰	۳.۹	آزمونهای همگرایی یکشکل	۱۷۲	۸.۸	استفاده از میپل
۱۸۱	۴.۹	سری توان			

فصل ۱

عدد

۱.۱ مجموعه اعداد طبیعی

همان طوری که نام اعداد طبیعی پیدا است، اولین دسته از اعدادی هستند که بطور طبیعی در مسیر سیر تفکر ریاضیات ظاهر شده و بوجود آمدند.

۱.۱.۱ تعریف. مجموعه‌ای از اعداد A را در صورتی یکدار گوئیم که $1 \in A$ ، و در صورتی موروثی گوئیم که به ازای هر $n \in A$ ای داشته باشیم $n + 1 \in A$.

۲.۱.۱ مثال. فرض کنید

$$A = \{1, 2, 3\}, B = \{5, 6, \dots, n, n + 1, \dots\}, \\ C = \{2, 5\}, D = \{-1, 0, 1, 2, \dots, n, n + 1, \dots\}.$$

در این صورت A یکدار است، ولی موروثی نیست. B موروثی است، ولی یکدار نیست. C نه یکدار است و نه موروثی. D یکدار و موروثی است.

۳.۱.۱ تعریف. کوچکترین مجموعه عددی یکدار و موروثی را مجموعه اعداد طبیعی نامیده و با نماد \mathbb{N} نشان می‌دهیم. به عبارت دیگر

$$\mathbb{N} = \{1, 2, \dots, n, n + 1, \dots\}$$

بنابه تعریف بالا، اگر $A \subseteq \mathbb{N}$ یکدار و موروثی باشد، آنگاه $A = \mathbb{N}$. از این حکم ساده به عنوان ابزاری سودمند در اثبات تساویها، نامساویها و . . . استفاده می‌شود:

۴.۱.۱ قضیه استقراء. اگر $P(n)$ حکمی در خصوص عدد n باشد و بدانیم:

(الف) $P(1)$ درست است،

(ب) اگر $P(n)$ درست باشد، آنگاه $P(n + 1)$ درست است،

در این صورت، حکم $P(n)$ به ازای هر n طبیعی درست است.

عدد اولین مفهوم ریاضی است که مورد توجه بشر قرار گرفته است. با گذشت زمان و ایجاد نیازهای جدید، مفهوم عدد نیز گسترش یافته است. مثلاً، در ابتدا عدد را تنها به عنوان وسیله‌ای برای شمارش می‌شناختند و در نتیجه لزومی به تصور اعداد غیر طبیعی نبود.

اما، رفته رفته نیاز به محاسبه بالا گرفت و لازم شد که مفهوم عدد منفی و صفر مطرح گردد: مجموعه اعداد صحیح. پس از آن نیاز به محاسبه کسری از اعداد بوجود آمد، مثلاً در مسأله ارث نیاز به تقسیم زمینی به مساحت ده هکتار بین سه نفر و با سهم مساوی پیش آمد که با اعداد صحیح این کار میسر نبود. این طور بود که مجموعه اعداد گویا مطرح گردید.

با گذشت زمان معلوم شد که طولهایی وجود دارند که به شکل کسری گویا از اعداد طبیعی قابل بیان نیستند، نظیر $\sqrt{2}$. بر همین اساس مجموعه همه طولهای جبری ممکن را به عنوان مجموعه اعداد حقیقی مطرح نمودند.

این مجموعه نیز نتوانست همه نیازهای انسان آن روزگار را برآورده کند. مثلاً، در توجیه مسایل مطرح در الکتریسیته لازم بود که معادله $x^2 + 1 = 0$ دارای جواب باشد؛ در حالی که می‌دانیم هیچ عدد حقیقی‌ای در این معادله صدق نمی‌کند. فرض وجود جواب برای این مسأله بود که منجر به کشف مجموعه اعداد مختلط گردید.

این داستان همچنان ادامه داشته و دارد. اعداد چهارتایی کالیلی و اعداد هشت تایی هامیلتن از این دسته تلاشها می‌باشند. روشی که در ذیل برای بیان این مفهوم در پیش گرفته شده است، حد اکثر نزدیکی را با روند تاریخی این مفهوم دارد.

هدف از این فصل آشنایی خواننده با آن دسته از مجموعه‌های عددی است که در حساب دیفرانسیل و انتگرال مورد استفاده قرار می‌گیرند: $\mathbb{N} \subset \mathbb{Z} \subset \mathbb{Q} \subset \mathbb{R} \subset \mathbb{C}$.

۸۱ ≤ ۶۴. بعلاوه، اگر $P(n)$ درست باشد و $n ≤ ۴$ ، در این صورت $P(n+1)$ نیز درست است، زیرا بنا به فرض $n^۳ ≤ ۳^n$. طرفین این نامساوی را در ۳ ضرب می‌کنیم: $۳n^۳ ≤ ۳^{n+1}$. اکنون ملاحظه می‌کنیم که برای اثبات درستی $P(n+1)$ ، کافی است ثابت شود $۳n^۳ ≤ (n+1)^۳$:

$$\begin{aligned} (n+1)^۳ - ۳n^۳ &= -۲n^۳ + ۳n^۲ + ۳n + ۱ \\ &\leq -۲n^۳ + ۳n^۲ + ۳n + n^۲ \\ &= n^۲(-۲n + ۷) \end{aligned}$$

که چون $n ≥ ۴$ ، پس $۷ - ۲n ≤ ۰$ و حکم اثبات شده است. بنابراین حکم به ازای هر $n ≥ ۴$ ای صحیح است.

۸.۱.۱ تمرین. با استفاده از استقراء ریاضی ثابت کنید:

$$۱^۲ + ۲^۲ + \dots + n^۲ = \frac{1}{۳}n(n+1)(۲n+1) \quad (۱)$$

$$۱ + ۳ + \dots + (۲n-1) = n^۲ \quad (۲)$$

$$۱ \times ۲ + ۲ \times ۳ + \dots + n(n+1) = \frac{1}{۳}n(n+1)(n+۲) \quad (۳)$$

$$۱ + \frac{1}{۴} + \frac{1}{۷} + \dots + \frac{1}{۳n-۱} < \frac{n}{۴} \quad \text{اگر } n \geq ۳ \quad (۴)$$

(۵) در صورتی که $n! = ۱ \times ۲ \times ۳ \times \dots \times n$ (خوانده شود n «فاکتوریل»)، به ازای هر $n ≥ ۴$ ای $n! < ۲^n$.

(۶) بازای هر n ای

$$۱ \times ۱! + ۲ \times ۲! + \dots + n \times n! = (n+1)! - ۱$$

(۷) در صورتی که $\binom{n}{k} = \frac{n!}{k!(n-k)!}$ (خوانده شود «انتخاب k از n »)، داریم:

$$\binom{n}{۰} + \binom{n}{۱} + \dots + \binom{n}{n} = ۲^n \quad \text{الف)؛ و}$$

$$\binom{n}{۱} + ۲\binom{n}{۲} + \dots + n\binom{n}{n} = n۲^{n-۱} \quad \text{ب)}$$

(۸) به ازای هر عدد طبیعی n ، عدد $\frac{n}{۳} - \frac{n}{۳} + \frac{n}{۲} + \frac{n}{۵}$ نیز طبیعی است.

(۹) به ازای هر عدد طبیعی n ای

$$\begin{aligned} &\frac{1}{۱ \times ۲} \binom{n}{۱} - \frac{1}{۲ \times ۳} \binom{n}{۲} + \frac{1}{۳ \times ۴} \binom{n}{۳} - \dots \\ &\dots + (-1)^{n+1} \frac{1}{n(n+1)} \binom{n}{n} = \frac{1}{۲} + \frac{1}{۳} + \dots + \frac{1}{n+1} \end{aligned}$$

در قضیه زیر مهمترین خواص جبری مجموعه اعداد طبیعی آورده شده است.

۹.۱.۱ قضیه. اگر $m, m, l \in \mathbb{N}$ ، آنگاه

اثبات: فرض کنیم $A \subseteq \mathbb{N}$ مجموعه همه اعداد طبیعی n ای است که حکم $P(n)$ به ازای آنها درست می‌باشد. در این صورت، بنا به فرض (الف)، مجموعه A یکدار است و بنا به فرض (ب)، مجموعه A موروثی می‌باشد، بنابراین از تعریف ۳.۱.۱ نتیجه می‌گردد که $\mathbb{N} \subseteq A$ و بنابراین، $A = \mathbb{N}$ و برهان تمام است. □

۵.۱.۱ مثال. ثابت کنید که به ازای هر عدد طبیعی m ،

$$۱^۳ + ۲^۳ + \dots + n^۳ = \frac{1}{۴}n^۲(n+1)^۲$$

حل. برای این منظور فرض می‌کنیم $P(n)$ نمایشگر حکم بالا است. در این صورت

$$P(۱) \equiv ۱^۳ = \frac{1}{۴}(۱)^۲(۱+۱)^۲ \equiv ۱ = ۱$$

که صحیح است. حال فرض کنیم $P(n)$ درست باشد و درستی $P(n+1)$ را ثابت می‌کنیم:

$$\begin{aligned} ۱^۳ + ۲^۳ + \dots + n^۳ + (n+1)^۳ &= \\ &= (۱^۳ + ۲^۳ + \dots + n^۳) + (n+1)^۳ \\ &= \frac{1}{۴}n^۲(n+1)^۲ + (n+1)^۳ \\ &= \frac{1}{۴}(n+1)^۲(n^۲ + ۴(n+1)) \\ &= \frac{1}{۴}(n+1)^۲(n+۲)^۲ \end{aligned}$$

که این یعنی $P(n+1)$ نیز درست است.

۶.۱.۱ اولین تعمیم قضیه استقراء. فرض کنید $k_۰$ عددی طبیعی و $P(n)$ گزاره‌ای در خصوص اعداد طبیعی باشد. اگر بدانیم که:

الف) $P(k_۰)$ درست است،

ب) اگر $P(n)$ درست باشد، آنگاه $P(n+1)$ درست است، در این صورت، حکم $P(n)$ به ازای هر $n \leq k_۰$ درست است. اثبات: کافی است در برهان قضیه ۴.۱.۱ فرض شود که

$$A = \{m \in \mathbb{N} \mid \text{به ازای } n = m + k_۰ - ۱ \text{ درست است}\}$$

در این صورت A یکدار و موروثی است و بنابراین $A = \mathbb{N}$. این ثابت می‌کند که گزاره $P(n)$ به ازای همه n های بزرگتر و یا مساوی با $k_۰$ صحیح است. □

۷.۱.۱ مثال. ثابت کنید که به ازای هر عدد طبیعی n

$$۴ \text{ ای } n^۳ \leq ۳^n$$

حل. برای این منظور فرض کنیم $P(n)$ یعنی $n^۳ \leq ۳^n$ ، اولاً، روشن است که $P(۴) \equiv ۴^۳ \leq ۳^۴ \equiv ۳^۴$ صحیح است، زیرا

۲.۱ مجموعه اعداد صحیح

لزومی ندارد که تفاضل دو عدد طبیعی، عددی طبیعی باشد: $-۱ = ۴ - ۳$. پس لازم است که به منظور فراهم شدن ابزاری مناسب‌تر برای انجام کارهای بعدی، مجموعه اعداد طبیعی را بصورت زیر گسترش بدهیم.

۱.۲.۱ تعریف. اگر جواب مسأله $x + y = x$ را با نماد $y = ۰$ نشان دهیم و نیز اگر جواب مسأله $x + y = ۰$ را با نماد $y = -x$ نشان دهیم، مجموعه اعداد صحیح را بصورت $\mathbb{Z} = \{\dots, -n, \dots, -۳, -۲, -۱, ۰, ۱, ۲, ۳, \dots, n, \dots\}$ تعریف می‌کنیم.

۲.۲.۱ قضیه. اگر $n, m, l \in \mathbb{Z}$ آنگاه

$$(۱) \quad n + m \in \mathbb{Z} \text{ (بسته بودن جمع)}$$

$$(۲) \quad n + (m + l) = (n + m) + l \text{ (شرکتپذیری جمع)}$$

$$(۳) \quad n + ۰ = ۰ + n \text{ (وجود خنثی جمع)}$$

$$(۴) \quad n + (-n) = (-۱) + n = ۰ \text{ (وجود معکوس جمعی)}$$

$$(۵) \quad n + m = m + n \text{ (جابجایی جمع)}$$

$$(۶) \quad nm \in \mathbb{Z} \text{ (بسته بودن ضرب)}$$

$$(۷) \quad n(ml) = (nm)l \text{ (شرکتپذیری ضرب)}$$

$$(۸) \quad n \cdot ۰ = ۰ \cdot n = ۰ \text{ (پوچساز صفر)}$$

$$(۹) \quad n \cdot ۱ = ۱ \cdot n = n \text{ (وجود خنثی ضربی)}$$

$$(۱۰) \quad n \leq n \text{ (بازتابی)}$$

$$(۱۱) \quad n \leq l \text{ (تعدی)}$$
 اگر $n \leq m$ و $m \leq l$ آنگاه

$$(۱۲) \quad n = m \text{ آنگاه}$$
 اگر $n \leq m$ و $m \leq n$

$$(۱۳) \quad m = n + ۱ \text{ آنگاه}$$
 اگر $n < m$ و $m \leq n + ۱$

$$(۱۴) \quad n + l \leq m + l \text{ آنگاه}$$
 اگر $n \leq m$

$$(۱۵) \quad nm \geq ۰ \text{ آنگاه}$$
 اگر $n \leq ۰$ و $m \leq ۰$

$$(۱۶) \quad nm \leq ۰ \text{ آنگاه}$$
 اگر $n \leq ۰$ و $m \geq ۰$

$$(۱۷) \quad nm \leq nl \text{ آنگاه}$$
 اگر $n \geq ۰$ و $m \leq l$

$$(۱) \quad n + m \in \mathbb{N} \text{ (بسته بودن جمع)}$$

$$(۲) \quad n + (m + l) = (n + m) + l \text{ (شرکتپذیری جمع)}$$

$$(۳) \quad n + m = m + n \text{ (جابجایی جمع)}$$

$$(۴) \quad n \leq n \text{ (بازتابی)}$$

$$(۵) \quad n = m \text{ آنگاه}$$
 اگر $n \leq m$, $m \leq n$

$$(۶) \quad n \leq l \text{ آنگاه}$$
 اگر $n \leq m$, $m \leq l$

$$(۷) \quad m = n + ۱ \text{ آنگاه}$$
 اگر $n < m \leq n + ۱$

$$(۸) \quad nm \in \mathbb{N} \text{ (بسته بودن ضرب)}$$

$$(۹) \quad n(ml) = (nm) + l \text{ (شرکتپذیری ضرب)}$$

$$(۱۰) \quad n \cdot ۱ = ۱ \cdot n = n \text{ (عنصر خنثی ضرب)}$$

$$(۱۱) \quad n(m + l) = nm + nl \text{ (توزیعپذیری ضرب در جمع)}$$

$$(۱۲) \quad nl \leq ml \text{ آنگاه}$$
 اگر $n \leq m$

$$(۱۳) \quad n + l \leq m + l \text{ آنگاه}$$
 اگر $n \leq m$

۱۰.۱.۱ تعریف. هر عدد طبیعی را بصورت یکتا به شکل

زیر می‌توان نوشت:

$$n = a_0 + ۱ \circ a_1 + ۱ \circ^2 a_2 + \dots + ۱ \circ^k a_k$$

که در آن $k \in \mathbb{N}$

$$a_0, a_1, a_2, \dots, a_k \in \{0, 1, 2, 3, 4, 5, 6, 7, 8, 9\}$$

در این حالت، a_i ها را رقم می‌نامیم و می‌نویسیم: $n = \overline{a_k a_{k-1} \dots a_2 a_1 a_0}$ عبارت مذکور را نمایش اعشاری n می‌گوئیم.

۱۱.۱.۱ تمرین. ثابت کنید که اگر $[x]$ بزرگترین عدد

کوچکتر و یا مساوی x باشد در این صورت به ازای هر عدد طبیعی n ای یک عدد $k \in \{0, 1, 2, \dots\}$ طوری یافت می‌شود که $۱ \circ^k \leq n < ۱ \circ^{k+1}$ فرض کنید:

$$a_k = \left[\frac{n}{۱ \circ^k} \right], \quad a_{k-1} = \left[\frac{n - ۱ \circ^k a_k}{۱ \circ^{k-1}} \right],$$

$$a_{k-2} = \left[\frac{n - ۱ \circ^k a_k - ۱ \circ^{k-1} a_{k-1}}{۱ \circ^{k-2}} \right], \dots$$

در این صورت $n = \overline{a_k a_{k-1} \dots a_2 a_1}$

۱۲.۱.۱ قضیه تقسیم. فرض کنید n و m دو عدد طبیعی

دلخواهند و $n \leq m$. در این صورت اعداد $q \in \mathbb{N}$ و $r \in \mathbb{N} \cup \{0\}$ به صورت یکتا، چنان یافت می‌شوند که $n = mq + r$ و $0 \leq r < m$. m را مقسوم، m را مقسوم علیه، r را باقیمانده عمل تقسیم نامند.

۳.۱ مجموعه اعداد گویا

(۱۸) اگر $m \leq l$ و $n \leq 0$ ، آنگاه $nm \geq nl$.

مجموعه اعداد صحیح نسبت به عمل ضرب بسته است و دارای عضو خنثی یک است، اما لزومی ندارد که هر عضو از آن دارای قرینه ضربی باشد. مثلاً، هیچ عدد صحیحی وجود ندارد که در ۲ ضرب شود و حاصل برابر یک گردد. این مشکل را بصورت زیر حل می‌کنیم.

۱.۳.۱ تعریف. جواب مسأله $mx = n$ را که $m, n \in \mathbb{Z}$ و $m \neq 0$ ، با نماد $\frac{n}{m}$ نشان می‌دهیم. مجموعه چنین اشیائی را با نماد \mathbb{Q} نشان داده و به آن مجموعه اعداد گویا می‌گوئیم. اعداد گویای $\frac{n}{m}$ و $\frac{s}{t}$ را در صورتی برابر گوئیم که $ms = nt$. بعلاوه قرارداد می‌کنیم که اگر $n \in \mathbb{Z}$ ، آنگاه $n = \frac{n}{1} \in \mathbb{Q}$. بنابراین، $\mathbb{N} \subset \mathbb{Z} \subset \mathbb{Q}$.

بر خلاف اعداد طبیعی و صحیح که دارای نمایش منحصر بفرد بودند، هر عدد گویا را به بینهایت صورت می‌توان نوشت: $\frac{m}{n} = \frac{ml}{nl}$. برای رفع این مشکل مفهوم کسر ساده را مطرح می‌کنیم.

۲.۳.۱ کسر ساده. اگر $\frac{n}{m} \in \mathbb{Q}$ و اعداد صحیح n و m به عدد طبیعی $1 < k \in \mathbb{N}$ قابل قسمت باشند، آنگاه بجای $\frac{n}{m}$ از $\frac{p}{q}$ استفاده می‌کنیم که در آن $p = \frac{n}{k}$ و $q = \frac{m}{k}$. بعلاوه، ترجیه می‌دهیم که همواره مخرج کسرها مثبت باشند. عدد $\frac{n}{m}$ را در صورتی یک کسر ساده گوئیم که قابل ساده کردن نباشد و بعلاوه $0 < m$.

هر عدد گویا را دقیقاً به یک صورت بفرم یک کسر ساده می‌شود نوشت:

$$\mathbb{Q} = \left\{ \frac{n}{m} \mid n \in \mathbb{Z}, m \in \mathbb{N}, (n, m) = 1 \right\}$$

۳.۳.۱ قضیه. اگر $n, m, l \in \mathbb{Q}$ ، آنگاه

- (۱) بسته بودن جمع) $n + m \in \mathbb{Q}$.
- (۲) شرکتپذیری جمع) $n + (m + l) = (n + m) + l$.
- (۳) جابجایی جمع) $n + m = m + n$.
- (۴) عنصر خنثی جمع) $n + 0 = 0 + n = n$.
- (۵) وجود معکوس جمعی) $n + (-1)n = 0$.
- (۶) بسته بودن ضرب) $nm \in \mathbb{Q}$.
- (۷) شرکتپذیری ضرب) $n(ml) = (nm)l$.

۳.۲.۱ قضیه تقسیم. اگر $m, n \in \mathbb{Z}$ و $0 < m \leq |n|$ ، آنگاه اعداد صحیح منحصر بفرد r و q طوری وجود دارد که $n = mq + r$ و $0 \leq r < m$.

۴.۲.۱ تعریف. در صورتی که در تقسیم n بر m باقیمانده r صفر شود، می‌گوئیم n مضربی از m است و یا m عدد n را می‌شمارد و می‌نویسیم $m|n$. اگر $m|n'$ و $m|n$ ، می‌گوئیم m یک عامل مشترک n و n' است. کوچکترین عامل نامنفی مشترک n و n' را با نماد (n, n') نشان می‌دهیم.

۵.۲.۱ نمایش اعشاری. هر عدد صحیح $n \in \mathbb{Z}$ را بشکل $\pm a_k a_{k-1} \dots a_1$ می‌توان نوشت، که در آن $k \in \mathbb{N}$ و $a_1, \dots, a_k \in \{0, 1, 2, 3, 4, 5, 6, 7, 8, 9\}$ و منحصر بفرد است. یعنی، اگر دو عدد صحیح دارای نمایشهای برابر باشند، آنگاه برابرند.

۶.۲.۱ دومین تعمیم قضیه استقراء. فرض کنید k_0 عددی صحیح و $P(n)$ گزاره‌ای در خصوص اعداد صحیح باشد. اگر بدانیم که: الف) $P(k_0)$ درست است، ب) اگر $P(n)$ درست باشد، آنگاه $P(n+1)$ درست است، در این صورت، حکم $P(n)$ به ازای هر عدد صحیح $k_0 \leq n$ درست است. اثبات: کافی است در برهان قضیه ۴.۱.۱ فرض شود که

$$A = \{n \in \mathbb{N} \mid P(n) \text{ به ازای } n = m + k_0 - 1 \text{ درست است}\}$$

در این صورت A یکدار و موروثی است و بنابراین $A = \mathbb{N}$. این ثابت می‌کند که گزاره $P(n)$ به ازای همه n های بزرگتر و یا مساوی با k_0 صحیح است. \square

۷.۲.۱ تمرین.

- (۱) تعداد عوامل ۲ موجود در 100 فاکتوریل رامحاسبه کنید.
- (۲) آزموننی برای بخش‌پذیری عدد طبیعی n بر یازده یافته و سپس آن را ثابت کنید.
- (۳) عدد سه رقمی \overline{abc} را طوری بیابید که اعداد چهار رقمی $\overline{abc1}$ و $\overline{2abc}$ در رابطه $\overline{abc1} = 3 \times \overline{2abc}$ صدق کنند.
- (۴) فرض کنید $a_n = \overline{100\dots 1} - \overline{200\dots 2}$ که در آن تعداد ۱ ها برابر $2n$ و تعداد ۲ ها برابر n است. به ازای کدام مقادیر از n ، عدد a_n مربع کامل است؟

$$= 2 + \frac{3}{10} + \frac{3}{100} + \dots + \frac{3}{10^n} + \frac{1}{3 \times 10^n}$$

$$\stackrel{?}{=} 2 + \frac{3}{10} + \frac{3}{10^2} + \dots + \frac{3}{10^n} + \dots$$

دلیل تساوی؟ را بعداً در قسمت سریهای عددی بیان خواهیم کرد. به همین دلیل است که می‌شود نوشت:

$$\frac{7}{3} = 2.333\dots 3\dots = 2.\bar{3}$$

۶.۳.۱ نمایش اعشاری. فرض کنیم $\frac{n}{m} \in \mathbb{Q}$ در این

صورت می‌توان نوشت:

$$\frac{n}{m} = \pm \frac{a_k a_{k-1} \dots a_0 \cdot b_1 b_2 \dots b_n \dots}{\dots}$$

$$= \pm \left(10^k a_k + 10^{k-1} a_{k-1} + \dots \right.$$

$$\left. + 10 a_1 + a_0 + \frac{b_1}{10} + \frac{b_2}{10^2} + \dots + \frac{b_n}{10^n} + \dots \right)$$

که در آن $b_i, a_i \in \{0, 1, 2, 3, 4, 5, 6, 7, 8, 9\}$ و نیز $k \in \mathbb{N}$ لزومی ندارد که عدد گویا تنها دارای یک نمایش اعشاری باشد. مثلاً

$$\frac{1}{5} = 0.2 = 0.200\dots 0\dots = 0.199\dots 9\dots$$

بهرتر آن است که اعداد گویا را بشکل $\frac{n}{m}$ بنویسیم و محاسبه کنیم، مثلاً جمع کردن دو عدد گویای $\frac{37}{4214242}$ ، $\frac{37}{4214242}$ ساده به نظر نمی‌رسد!

۷.۳.۱ تمرین.

$$(1) \text{ نشان دهید که } \frac{\sqrt{2+2\sqrt{5}}}{\sqrt{2-\sqrt{5}}} = \frac{\sqrt{5}+1}{\sqrt{5}-1}$$

(۲) اعداد گویای α و β را طوری بیابید که

$$\sqrt{7+5\sqrt{2}} = \alpha + \beta\sqrt{2}$$

(۳) ریشه‌های گویای معادله $9x^3 - 6x^2 + 15x - 10 = 0$ را بیابید. آیا اصلاً ریشه دارد؟

(۴) به ازای عدد طبیعی مفروض $n \in \mathbb{N}$ تعریف می‌کنیم: $H_n = 1 + \frac{1}{2} + \dots + \frac{1}{n}$ ثابت کنید به ازای هر n ای H_n یک عدد گویای غیر صحیح است.

(۵) فرض کنید $\frac{p}{q}$ یک کسر ساده با $\frac{1}{n} < \frac{p}{q} < \frac{1}{n+1}$ است. نشان دهید که پس از ساده شدن $\frac{p}{q} - \frac{1}{n+1}$ کسری حاصل می‌شود که صورتش از p کوچکتر است. سپس به استقراً ثابت کنید که بازاً هر کسر ساده $\frac{p}{q}$ که

(۸) جابجایی ضرب $nm = mn$

(۹) (عنصر خنثی ضرب) $n \cdot 1 = 1 \cdot n = n$

(۱۰) (وجود معکوس ضربی) اگر $n \neq 0$ ، آنگاه $n \times \frac{1}{n} = 1$

(۱۱) اگر $n \leq 0$ و $m \leq l$ ، آنگاه $nm \geq nl$

(۱۲) اگر $n \leq m$ ، آنگاه $n+l \leq m+l$

(۱۳) (توزیعپذیری ضرب در جمع) $n(m+l) = nm + nl$

(۱۴) (بازتابی) $n \leq n$

(۱۵) (تعدی) اگر $n \leq m$ و $m \leq l$ ، آنگاه $n \leq l$

(۱۶) (تثلیث) اگر $n \leq m$ و $m \leq n$ ، آنگاه $m = n$

(۱۷) اگر $n \leq 0$ و $m \leq 0$ ، آنگاه $nm \geq 0$

(۱۸) اگر $n \leq 0$ و $m \geq 0$ ، آنگاه $nm \leq 0$

(۱۹) اگر $n \geq 0$ و $m \geq 0$ ، آنگاه $nm \geq 0$

(۲۰) اگر $n \geq 0$ و $m \geq l$ ، آنگاه $nm \geq nl$

(۲۱) اگر $m < n$ ، آنگاه $l \in \mathbb{Q}$ وجود دارد که $m < l < n$

توجه شود که علاوه بر بسته بودن \mathbb{Q} نسبت به عمل تقسیم، مجموعه \mathbb{Q} چگال است به این معنی که بنا به خاصیت (۲۱) از قضیه بالا، بین هر دو عدد گویای مفروض، لااقل یک عدد گویای دیگر می‌توان یافت.

۴.۳.۱ قضیه تقسیم. اگر $m, n \in \mathbb{Z}$ و $0 < m \leq |n|$ ،

آنگاه اعداد گویای منحصر بفرد p و r چنان یافت می‌شوند که $n = mp + r$ و $0 \leq r < m$. r را خارج قسمت و p را باقیمانده تقسیم n بر m می‌نامیم.

۵.۳.۱ نمایش اعشاری نامختوم. هر عدد طبیعی و نیز

هر عدد صحیح دارای یک نمایش اعشاری مختوم است (یعنی، با تعداد ارقام مخالف صفر منتهای)؛ ولی برای اعداد گویا این انتظار درست نیست.

بیابید به عنوان مثال عدد گویای $\frac{7}{3}$ را بصورت اعشاری بنویسیم. چون $\frac{7}{3} = 2 + \frac{1}{3}$ پس روی $\frac{1}{3}$ کار می‌کنیم. چون $\frac{1}{3} = 0.3 + \frac{1}{3}$ ، باز هم بر روی $\frac{1}{3}$ کار می‌کنیم و ... بنابراین:

$$\frac{7}{3} = 2 + \frac{1}{3} = 2 + \frac{1}{10} \left(3 + \frac{1}{3} \right) = 2 + \frac{3}{10} + \frac{1}{30}$$

$$= 2 + \frac{3}{10} + \frac{1}{100} \left(3 + \frac{1}{3} \right) = 2 + \frac{3}{10} + \frac{3}{100} + \frac{1}{300}$$

$$\vdots$$

۲.۴.۱ تمرین.

(۱) فرض کنید n یک عدد طبیعی است که مجذور کامل نیست. یعنی بشکل m^2 که $m \in \mathbb{N}$ نمی‌توان نوشت. ثابت کنید \sqrt{n} گویا نیست.

(۲) نشان دهید که مجموعه $\mathbb{Q}(\sqrt{2})$ دارای کلیه خواص مشروح در ۳.۳.۱ است.

(۳) $\mathbb{Q}(\pi)$ را همانند $\mathbb{Q}(\sqrt{2})$ تعریف کنید و سپس نشان دهید که دارای کلیه خواص مشروح در ۳.۳.۱ است.

(۴) نشان دهید که عدد $\sqrt{4 + \sqrt{15}} + \sqrt{4 - \sqrt{15}}$ گنگ است.

(۵) مجموعه $\mathbb{Q}(\sqrt{2 + \sqrt{2}})$ را بسازید.

در ابتدای این بخش مشاهده نمودیم که $\sqrt{2}$ گویا نیست، این بدان معنی است که مجموعه \mathbb{Q} اعداد گویا در نقطه نظیر $\sqrt{2}$ یک حفره وجود دارد. این مشکل را مجموعه اعداد حقیقی ندارد. برای توضیح این مطلب، به تعریف زیر نیاز می‌باشد.

۳.۴.۱ تعریف. فرض کنید $A \subseteq \mathbb{R}$. عدد s را در صورتی سوپرموم A گفته و با نماد $\sup A$ نشان می‌دهیم که الف) به ازای هر $x \in A$ ای $x \leq s$ (ب) به ازای هر $\epsilon > 0$ یک $x \in A$ ای یافت شود که $s - \epsilon < x$. عدد s را در صورتی اینفیموم A گفته و با نماد $\inf A$ نشان می‌دهیم که

الف) به ازای هر $x \in A$ ای $s \leq x$.

ب) به ازای هر $\epsilon > 0$ یک $x \in A$ ای یافت شود که $s + \epsilon > x$.

عدد s را در صورتی یک کران بالای A گوئیم که به ازای هر $x \in A$ ای $x \leq s$. عدد s را در صورتی یک کران پایینی A گوئیم که به ازای هر $x \in A$ ای $s \leq x$. مجموعه A را در صورتی از بالا کراندار گوئیم که حداقل یک کران بالا داشته باشد. مجموعه A را در صورتی از پائین کراندار گوئیم که حداقل یک کران پائین داشته باشد.

۴.۴.۱ مثال (۱). فرض کنید $A = [0; 1]$. در این صورت $\sup(A) = 1$. زیرا اولاً به ازای هر $x \in A$ ای $x \leq 1$ و در ثانی اگر به ازای هر $x \in A$ ای $x \leq \ell$ ، آنگاه به ازای $x = 1$ نتیجه می‌گردد که $1 \leq \ell$.

اعداد طبیعی n_1, n_2, \dots, n_k چنان یافت می‌شوند که

$$\frac{p}{q} = \frac{1}{n_1} + \frac{1}{n_2} + \dots + \frac{1}{n_k}$$

به عنوان مثال

$$\frac{19}{15} = \frac{1}{2} + \frac{23}{30} = \frac{1}{2} + \frac{1}{3} + \frac{1}{4} + \frac{1}{6} + \frac{1}{60}$$

۴.۱ مجموعه اعداد حقیقی

آیا $\sqrt{2}$ عددی گویا است؟ مگر می‌شود؟! در حالی که می‌دانیم در یک مثلث قائم‌الزاویه با وتر a و اضلاع مجاور b و c رابطه $a^2 = b^2 + c^2$ برقرار است، و به ازای $b = c = 1$ باید $a^2 = 2$ یا $a = \sqrt{2}$! در هر حال $\sqrt{2}$ گویا نیست، زیرا اگر فرض شود $\sqrt{2} \in \mathbb{Q}$ و $\sqrt{2} = \frac{n}{m}$ به صورت کسر ساده نوشته شده باشد، داریم $m\sqrt{2} = n$. با به توان دو رساندن دو طرف تساوی نتیجه می‌گیریم $2m^2 = n^2$ ، پس n^2 زوج است؛ یعنی n زوج است و می‌شود نوشت $n = 2k$. بنابراین $2m^2 = 4k^2$ یا $m^2 = 2k^2$. پس m^2 و در نتیجه m نیز زوج است، یعنی n و m را به صورت همزمان بردو می‌شود تقسیم کرد! این با فرض ساده بودن کسر $\frac{n}{m}$ متناقض است. پس چه باید کرد؟ افزودن $\sqrt{2}$ به \mathbb{Q} علاج موقت است: $\mathbb{Q}(\sqrt{2}) = \{a + b\sqrt{2} \mid a, b \in \mathbb{Q}\}$ این مجموعه از \mathbb{Q} بهتر است ولی هنوز معیوب است، زیرا $\sqrt{3} \notin \mathbb{Q}(\sqrt{2})$. پس سؤال این است که «چه باید کرد؟» اضافه کردن $\sqrt{3}$ به مجموعه بالا نیز یک علاج موقت است:

$$\mathbb{Q}(\sqrt{2}, \sqrt{3}) = \{a + b\sqrt{2} + c\sqrt{3} + d\sqrt{6} \mid a, b, c, d \in \mathbb{Q}\}$$

و این داستان با ظهور عدد π جالبتر نیز می‌شود. پس سرانجام چه باید کرد؟

این مشکل را با تعریف زیر رفع می‌کنیم:

۱.۴.۱ تعریف. حاصل عبارت

$$\pm (a_k \times 10^k + \dots + a_1 \times 10 + a_0 + b_1 \times \frac{1}{10} + b_2 \times \frac{1}{10^2} + \dots + b_n \times \frac{1}{10^n} + \dots)$$

را بشکل $\pm a_k \dots a_0 / b_1 \dots b_n \dots$ نشان می‌دهیم. مجموعه چنین اشیائی را با نماد \mathbb{R} نشان داده و مجموعه اعداد حقیقی می‌نامیم. با توجه به اطلاعاتی که بعداً در قسمت سریهای عددی بدست خواهیم آورد، هر عدد حقیقی r را بصورت $\lim_{n \rightarrow \infty} r_n$ می‌شود نوشت که در آن $r = \pm a_k \dots a_0 / b_1 \dots b_n \dots$ و $r_n = \pm a_k \dots a_0 / b_1 \dots b_n$.

که در اینجا تعداد ۹ های در مخرج برابر k و تعداد صفرها برابر m است.

۹.۴.۱ نمایش هندسی اعداد حقیقی. فرض کنید l یک خط راست افقی باشد و آن را محور اعداد حقیقی نامیده و نقطه‌ای O بر آن بنام مبدا انتخاب کنیم.

سمت راست مبدا را مثبت و سمت چپ آن را منفی معرفی می‌کنیم. حال پاره خطی را به عنوان واحد ۱ اندازه‌گیری در نظر گرفته و با در پی هم قرار دادن آن، و با ابتدای آن O و به سمت مثبت، محور بدست آمده را مدرج می‌کنیم. نقاط حاصل را به ترتیب صعودی و با شروع از مبدا، با اعداد یک، دو، سه و ... شماره گذاری می‌کنیم. همین عمل را برای سمت چپ مبدا انجام داده و اعداد حاصل را از راست به چپ با اعداد -۱ ، -۲ ، -۳ و ... شماره گذاری می‌کنیم. به این ترتیب وسیله‌ای برای نمایش اعداد صحیح فراهم شده است.

در ادامه با تقسیم کردن هر یک از تقسیمات حاصل به ده بخش مساوی، امکان نمایش اعداد اعشاری به فرم $\pm \bar{a}/\bar{b}$ را فراهم می‌کنیم. سپس، با تقسیم هر یک از تقسیمات جدید به ده قسمت مساوی، امکان نمایش اعداد اعشاری به فرم $\pm \bar{a}/\bar{bc}$ را فراهم می‌کنیم. این کار را همچنان ادامه می‌دهیم، و نهایتاً موفق به نمایش همه اعداد گویا می‌گردیم. اما، نقاط بر محور حقیقی بسیار بیشتر از اعداد گویا هستند.

با توجه به اینکه هر عدد حقیقی را به شکل حد یک دنباله از اعداد گویا می‌توان نوشت (به تعریف ۱.۴.۱ توجه شود)، می‌توان نقاطی بر محور حقیقی یافت که حد اکثر نزدیکی را با مکان واقعی عدد مورد نظر دارند! آنچه که در این موقعیت می‌توان گفت، این فرض است که

۱۰.۴.۱ اصل. تناظری یک‌به‌یک میان مجموعه اعداد حقیقی و مجموعه نقاط واقع بر محور حقیقی وجود دارد.

فرض درستی این اصل، مبنی هندسه تحلیلی است و منشاء مطالب بسیاری در ریاضیات می‌باشد.

۱۱.۴.۱ تمرین. چند مساله مبارزه طلب:

(۱) فرض کنید n عددی طبیعی است. ثابت کنید که هر عدد 3^n رقم بر 3^n قابل قسمت است.

(۲) فرض کنید k عددی طبیعی دلخواهی است و $n = 2^{k-1}$. ثابت کنید که از بین هر $2n - 1$ عدد طبیعی دلخواه، n عدد را طوری می‌توان انتخاب نمود که مجموع آنها بر n قابل قسمت است.

(مثال ۲) فرض کنید $A = \{x \in \mathbb{Q} \mid x < \sqrt{2}\}$. در این صورت $\sup(A) = \sqrt{2}$ که عضو A نیست. از تعریف A نتیجه می‌گردد که هر عضو A از $\sqrt{2}$ کوچکتر است و در نتیجه $l = \sup(A) \geq \sqrt{2}$. حال اگر $l > \sqrt{2}$ ، آنگاه $l' = (l + \sqrt{2})/2 > \sqrt{2}$ کمتر از l است و یک کران بالایی A می‌باشد که تناقض می‌باشد. بنابراین $l = \sqrt{2}$.

۵.۴.۱ قضیه. مجموعه اعداد حقیقی \mathbb{R} دارای کلیه خواص مشروح در قضیه ۳.۳.۱ برای \mathbb{Q} می‌باشد. بعلاوه:
(۱) هر زیر مجموعه از بالا کراندار و غیر تهی از \mathbb{R} سوپرموم دارد.
(۲) هر زیر مجموعه از پائین کراندار و غیر تهی از \mathbb{R} اینفیموم دارد.
۶.۴.۱ تمرین.

(۱) نشان دهید که $A = \{p \in \mathbb{Q} \mid p^2 < 2\}$ زیر مجموعه‌ای از بالا کراندار و غیر تهی در \mathbb{Q} است، ولی در \mathbb{Q} سوپرموم ندارد. یعنی، خواص (۱) و (۲) مشروح در بالا را ندارد.

(۲) نشان دهید که اگر a و b اعداد گویا با $b > 0$ و $(a-b^2)b > 0$ باشند،
$$\sqrt[2]{a + \frac{8b^2 + a}{3b} \sqrt{\frac{a-b^2}{3b}}} + \sqrt[2]{a - \frac{8b^2 + a}{3b} \sqrt{\frac{a-b^2}{3b}}}$$
 نیز عددی گویا خواهد بود.

(۳) فرض کنید a یکی از اعداد گنگ $1 + \sqrt{2}$ ، $1 + \sqrt{3}$ ، $\sqrt{2} + \sqrt{3}$ ، $\sqrt{3}$ ، $\sqrt{3}$ ، $\sqrt{3}$ ، $\sqrt{3}$ و یا $\sqrt{\sqrt{3} + \sqrt{2}} + \sqrt{\sqrt{3} - \sqrt{2}}$ است. یک چند جمله‌ای با ضرایب صحیح به گونه‌ای بیابید که a ریشه آن باشد.

۷.۴.۱ قضیه. نمایش اعشاری عدد r را در صورتی دوری گوئیم که بتوان یک بلوک تکرار شونده در ارقام آن یافت، مانند $3/2 = 3/2000\dots$ یا $1/3 = 0/333\dots$. عدد حقیقی r وقتی و تنها وقتی گویا است که دارای نمایش اعشاری دوری باشد.

۸.۴.۱ تمرین.

(۱) نشان دهید که اعداد $325/211$ و $12/324$ گویا هستند و سپس آنها را بشکل کسر ساده بنویسید.

(۲) نشان دهید که اعداد $0/1010010001000\dots$ و $0/123456789101112\dots$ گنگ هستند.

(۵) نشان دهید که اگر $n \in \mathbb{Z}$ و $0 \leq n$ و a_i ها و b_i ها رقم باشند، آنگاه

$$\begin{aligned} n/a_1 a_2 \dots a_m \overline{b_1 b_2 \dots b_k} &= \\ &= n + \frac{a_1 \dots a_m b_1 \dots b_k - a_1 \dots a_m}{99 \dots 9000 \dots 0} \end{aligned}$$

$$\sqrt{2} \approx 1,4142135623$$

$$\sqrt{3} \approx 1,7320508075$$

$$\sqrt{5} \approx 2,2360679775$$

$$\sqrt[3]{2} \approx 1,259921050$$

$$\sqrt[3]{3} \approx 1,442249570$$

$$\ln 2 \approx 0,6931471807$$

$$\ln 3 \approx 1,0986122887$$

$$\log e \approx 0,4342944819$$

$$\ln 10 \approx 2,3025850930$$

$$\Gamma\left(\frac{1}{4}\right) = \sqrt{\pi} \approx 1,7724538509$$

$$\Gamma\left(\frac{1}{3}\right) \approx 2,6789385347$$

$$\Gamma\left(\frac{1}{4}\right) \approx 3,6256099082$$

$$1 \text{ رادیان} = 180^\circ/\pi \approx 57,2957795131$$

$$1^\circ = \pi/180 \approx 0,0174532925$$

به ازاء اعداد حقیقی دلخواه x و y داریم:

$$(x+y)^2 = x^2 + xy + y^2$$

$$(x-y)^2 = x^2 - xy + y^2$$

$$(x+y)^3 = x^3 + 3x^2y + 3xy^2 + y^3$$

$$(x-y)^3 = x^3 - 3x^2y + 3xy^2 - y^3$$

$$x^2 - y^2 = (x-y)(x+y)$$

$$x^3 - y^3 = (x-y)(x^2 + xy + y^2)$$

$$x^3 + y^3 = (x+y)(x^2 - xy + y^2)$$

$$x^4 - y^4 = (x-y)(x+y)(x^2 + y^2)$$

$$x^4 + y^4 = (x^2 + \sqrt{2}xy + y^2)(x^2 - \sqrt{2}xy + y^2)$$

به ازاء اعداد حقیقی دلخواه x و y و عدد طبیعی n داریم:

$$(x+y)^n = x^n + nx^{n-1}y + \frac{n(n-1)}{2}x^{n-2}y^2$$

$$+ \frac{n(n-1)(n-2)}{3!}x^{n-3}y^3 + \dots$$

$$\dots + nxy^{n-1} + y^n$$

$$(x-y)^n = x^n + nx^{n-1}y - \frac{n(n-1)}{2}x^{n-2}y^2$$

$$+ \frac{n(n-1)(n-2)}{3!}x^{n-3}y^3 - \dots$$

$$\dots + nxy^{n-1} - y^n$$

(۳) فرض کنید a, b, c اعداد حقیقی مثبتند و $abc \leq 1$. ثابت

$$\frac{a}{b} + \frac{b}{c} + \frac{c}{a} > a + b + c$$

(۴) فرض کنید x, y, z اعداد حقیقی با $x+y+z = 1$ هستند.

$$\text{ثابت کنید } 6(x^3 + y^3 + z^3)^2 \leq (x^2 + y^2 + z^2)^3$$

(۵) ثابت کنید که در $1000!$ درست ۲۴۹ تا رقم ۵ و ۲۵۹ تا

رقم ۰ وجود دارد؛ در نتیجه، در نمایش اعشاری $1000!$

درست ۲۴۹ صفر وجود دارد. آیا این حکم را برای $n!$

می‌توانید تعمیم دهید؟

۵.۱ چند عدد و فرمول خاص

در این بخش ابتدا به معرفی چند عدد خاص می‌پردازیم. علت آن این است که از آنها در ادامه درس استفاده می‌شود و بعلاوه در سایر زمینه‌های علوم که ریاضیات در آنها استفاده می‌شود، دانستن این اعداد می‌تواند راهگشا باشد. در ادامه به معرفی چند اتحاد مفید می‌پردازیم.

n	2^n	2^{-n}	$n!$
۱	۲	۰,۵	۱
۲	۴	۰,۲۵	۲
۳	۸	۰,۱۲۵	۶
۴	۱۶	۰,۰۶۲۵	۲۴
۵	۳۲	۰,۰۳۱۲۵	۱۲۰
۶	۶۴	۰,۰۱۵۶۲۵	۷۲۰
۷	۱۲۸	۰,۰۰۷۸۱۲۵	۵۰۴۰
۸	۲۵۶	۰,۰۰۳۹۰۶۲۵	۴۰۳۲۰
۹	۵۱۲	۰,۰۰۱۹۵۳۱۲۵	$3,6288 \times 10^5$
۱۰	۱۰۵۶	۰,۰۰۰۹۷۶۵۶۲۵	$3,6288 \times 10^6$

$$\pi \approx 3,1415926535$$

$$\pi/2 \approx 1,5707963268$$

$$\pi/3 \approx 1,0471975512$$

$$\pi/4 \approx 0,7853981634$$

$$\pi/6 \approx 0,5235987756$$

$$\sqrt{\pi} = \Gamma\left(\frac{1}{4}\right) \approx 1,7724538509$$

$$e \approx 2,7182818285$$

$$e/2 \approx 1,3591409142$$

$$\sqrt{e} \approx 1,6487212707$$

$$e^\pi \approx 23,1406926328$$

$$\pi^e \approx 22,4591577184$$

۶.۱ مجموعه اعداد مختلط

خواص مشروح در قضیه ۳.۳.۱ برای \mathbb{Q} می‌باشد. به بیان دیگر، \mathbb{C} به همراه اعمال جمع و ضرب یک میدان است.

مثال ۳.۶.۱. (۱) اگر $u = 1 - i$ و $v = 2 - i$ و $w = 3 - i$ ، آنگاه

$$\begin{aligned} uvw &= u[vw] = (1-i)(2-i)(3-i) \\ &= (1-i)[(6-1) + (-2-3)i] \\ &= (1-i)(5-5i) = (5-5) + (-5-5)i \\ &= 0 - 10i = -10i. \end{aligned}$$

مثال ۲) اگر $u = 4 + 3i$ و $v = 3 - 4i$ ، آنگاه

$$\begin{aligned} \frac{u}{v} &= u \frac{1}{v} = (4+3i) \frac{1}{3-4i} \\ &= (4+3i) \left(\frac{3}{9+16} + \frac{4}{9+16}i \right) \\ &= (4+3i) \left(\frac{3}{25} + \frac{4}{25}i \right) \\ &= \left(\frac{12}{25} - \frac{12}{25} \right) + \left(\frac{9}{25} + \frac{16}{25} \right) i = i. \end{aligned}$$

مثال ۳) اگر $z = 1 + \sqrt{2}i$ ، آنگاه

$$z^2 - 2z + 3 = (2\sqrt{2}i - 1) - 2(1 + \sqrt{2}i) + 3 = 0$$

۴.۶.۱ تمرین. هر یک از مقادیر زیر را محاسبه کنید:

$$\begin{aligned} ۱) & (2-i)(1+i), & ۲) & (3-2i)(2+3i), \\ ۳) & \frac{4+2i}{3-6i}, & ۴) & \frac{1-i}{2+i}(2+3i). \end{aligned}$$

(۵) فرض کنید w عددی مختلط است که $w^2 + w + 1 = 0$ (مثلاً، $w = -\frac{1}{2} + \frac{\sqrt{3}}{2}i$) اعداد حقیقی a و b را طوری تعیین کنید که $\frac{7+5w+3w^2}{1-2w} = a + bw$

مقادیر زیر را محاسبه کنید:

$$۶) \frac{(1+2i)^2 - (1-i)^2}{(3+2i)^2 - (2+i)^2},$$

$$۷) \frac{1+i \tan \theta}{1-i \tan \theta}, \quad ۸) \frac{(1-i)^5 - 1}{(1+i)^5 + 1}.$$

(۹) موارد (۷) و (۱۰) از قضیه ۲.۶.۱ را ثابت کنید.

نزدیک به ۴۵۰ سال از زمانی که برای اولین بار بشر با اعداد مختلط آشنا شد می‌گذرد. بر اساس مستندات تاریخی، گیرولامو کاردانو^۱ اول کسی است که تا سال ۱۵۴۵ با اعداد مختلط آشنا شد. کاری که وی انجام داد، ابراز این نکته بود که احتمال دارد این اشیاء مفید باشند!

اما، اولین محاسبه عملی با اعداد مختلط را رافائل بومبلی^۲ در سال ۱۵۷۲ انجام داد. نتیجه کار او را در این جمله‌اش می‌توان خلاصه نمود که گفته است:

به نظر می‌رسد که همه چیزهای مطرح شده جز حقیقت نباشند!

دانشمندان بین پذیرش و یا عدم پذیرش وجود این اعداد مردد بودند، و تا سال ۱۷۰۲ که لایبنیتز نماد i را ابداع کرد، این روند ادامه داشت. این ابهام را در اصطلاحات بکار رفته می‌توان مشاهده نمود: عدد مختلط و یا عدد موهومی. حتی در سال ۱۷۷۰ ریاضیدان بزرگی چون اویلر در برقراری رابطه $\sqrt{-2}\sqrt{-3} = \sqrt{6}$ اظهار شکفتی می‌کند.

مدتهای مدیدی طول کشید تا دانشمندان متفق القول شدند که این اعداد وجود دارند و بعلاوه، سازگار نیز هستند؛ به این معنی که در محاسبات انجام شده هیچ گونه ابهام و یا تناقضی رخ نمی‌دهد. در واقع در پایان قرن هجدهم بود که فردریش گاوس با ابداع صفحه مختلط راه را برای تجسم هندسی این اعداد فراهم نمود. پس از آن در مدت زمانی کمتر از چهل سال (یعنی بین سالهای ۱۸۱۴ و ۱۸۵۱) و با همت دانشمندانی چون کوشی و ریمان نظریه اعداد مختلط به شدت توسعه یافت.

۱.۶.۱ تعریف. مجموعه اعداد مختلط را به صورت

$$\mathbb{C} = \{a + bi \mid a, b \in \mathbb{R}\}$$

تعریف می‌کنیم. بر این مجموعه اعمال جمع و ضرب را بصورت زیر تعریف می‌کنیم:

$$(a + bi) + (c + di) := (a + c) + (b + d)i,$$

$$(a + bi)(c + di) := (ac - bd) + (ad + bc)i.$$

قرارداد می‌کنیم

$$\begin{aligned} ۱ &:= 1 + 0i, & 0 &:= 0 + 0i, \\ -(a + bi) &:= (-a) + (-b)i, \\ \frac{1}{a + bi} &= \frac{a}{a^2 + b^2} + \frac{-b}{a^2 + b^2}i. \end{aligned}$$

۲.۶.۱ قضیه. مجموعه اعداد مختلط \mathbb{C} دارای کلیه

$$(۱) \quad |\operatorname{Re}(z)| \leq |z| \text{ و } |\operatorname{Im}(z)| \leq |z|$$

۸.۶.۱ مثال. (۱) مجموعه $A \subseteq \mathbb{C}$ اعداد مختلط z

صادق در نامساوی $|z-1| + |z+1| > 4$ را مشخص کنید.
حل. برای این منظور فرض کنید $z = a + bi$ به A متعلق است، بنابراین

$$\begin{aligned} |a-1+bi| + |a+1+bi| &> 4, \\ \sqrt{(a-1)^2+b^2} + \sqrt{(a+1)^2+b^2} &> 4, \\ (a-1)^2+b^2 - 8\sqrt{(a-1)^2+b^2} + 16 &> (a+1)^2+b^2, \\ 2\sqrt{(a-1)^2+b^2} &> a-4, \\ 4(a^2-2a+1+b^2) &> a^2-8a+16, \\ 3a^2+4b^2 &> 12. \end{aligned}$$

در نتیجه $\frac{a^2}{4} + \frac{b^2}{3} > 1$. این مجموعه را در شکل ۲.۱-الف ترسیم نموده ایم.

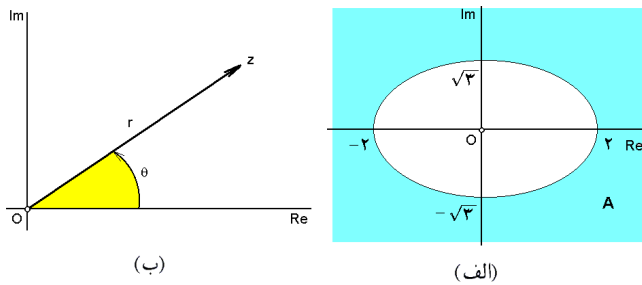

شکل ۲.۱: الف) مجموعه A در مثال ۱ ب) مثلث در مثال ۳

مثال ۲) نشان دهید که اعداد مختلط $z_1, z_2, z_3 \in \mathbb{C}$ وقتی و تنها وقتی بر یک خط راست قرار دارند که اعداد حقیقی α و β و γ چنان یافت شوند که $\alpha + \beta + \gamma = 0$ و $\alpha z_1 + \beta z_2 + \gamma z_3 = 0$.
حل. برای این منظور، توجه می‌کنیم که نقاط z_1 و z_2 و z_3 وقتی و تنها وقتی بر یک خط راست واقعند که بردارهای $\overrightarrow{z_1 z_2}$ و $\overrightarrow{z_1 z_3}$ موازی باشند، یعنی عددی حقیقی مانند α یافت شود که $\overrightarrow{z_1 z_3} = \alpha \overrightarrow{z_1 z_2}$. به بیان دیگر $z_3 - z_1 = t(z_2 - z_1)$ یا $(t-1)z_1 - tz_2 + z_3 = 0$. اکنون کافی است فرض شود $\alpha = t-1$ و $\beta = -t$ و $\gamma = 1$. بر عکس این حکم به صورت مشابه قابل اثبات می‌باشد.

مثال ۳) فرض کنید $z_1 + z_2 + z_3 = 0$ و

$$|z_1| = |z_2| = |z_3| = 1$$

نشان دهید که z_1, z_2 و z_3 رئوس یک مثلث متساوی الاضلاع محاط در دایره واحد (یعنی، $|z| = 1$) هستند. به شکل

۵.۶.۱ نمایش دکارتی اعداد مختلط. فرض کنید

$\mathbb{R}^2 = \{(x, y) \mid x, y \in \mathbb{R}\}$ صفحه دکارتی معمولی است. تناظری بصورت زیر بین \mathbb{R}^2 و مجموعه اعداد مختلط \mathbb{C} تعریف می‌کنیم: $\mathbb{C} \ni a + bi \mapsto (a, b) \in \mathbb{R}^2$ این تناظر یک‌یک است (به شکل ۱.۱-الف توجه شود). پس می‌توان اعداد مختلط را بعنوان نقاط صفحه \mathbb{R}^2 تجسم کرد. به همین دلیل است که \mathbb{C} را صفحه مختلط نیز می‌نامند. در بسیاری از موارد، بهتر آن است که عدد $a + bi$ را با برداری که مبداء $(0, 0)$ را به نقطه (a, b) متصل می‌کند، یکی بگیریم. با این دیدگاه، جمع دو عدد مختلط همچون جمع دو بردار خواهد بود (به شکل ۱.۱-ب توجه شود).

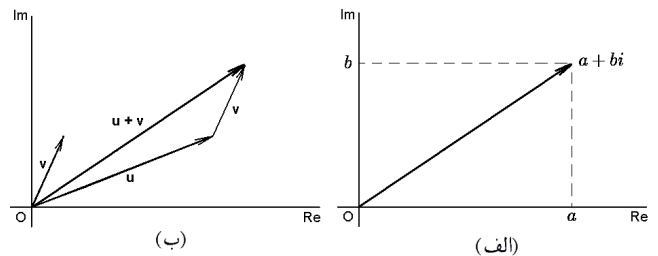

شکل ۱.۱: الف) نمایش دکارتی، ب) تعبیر جمع اعداد مختلط به عنوان جمع برداری

۶.۶.۱ تعریف. فرض کنید $z = a + bi$ در این صورت

قدر مطلق z را با نماد $|z|$ نشان داده و بصورت $\sqrt{a^2 + b^2}$ تعریف می‌کنیم. a را قسمت حقیقی z نامیده و با نماد $\operatorname{Re}(z)$ نشان می‌دهیم. b را قسمت موهومی z نامیده و با نماد $\operatorname{Im}(z)$ نشان می‌دهیم. مزدوج z را بصورت $a - bi$ تعریف کرده و با نماد \bar{z} نشان می‌دهیم.

۷.۶.۱ قضیه. فرض کنید $z, w \in \mathbb{C}$ در اینصورت:

$$(۱) \quad (نامنفی بودن قدر مطلق) \quad |z| \geq 0$$

$$(۲) \quad |z| = 0 \text{ اگر و تنها اگر } z = 0.$$

$$(۳) \quad |zw| = |z||w|.$$

$$(۴) \quad (نامساوی مثلثی) \quad |z+w| \leq |z| + |w|.$$

$$(۵) \quad \overline{z-w} = \bar{z} - \bar{w} \text{ و } \overline{z+w} = \bar{z} + \bar{w}$$

$$(۶) \quad \overline{\left(\frac{z}{w}\right)} = \left(\frac{\bar{z}}{\bar{w}}\right) \text{ و } \overline{zw} = \bar{z}\bar{w}$$

$$(۷) \quad \operatorname{Im}(z) = \frac{1}{2i}(z - \bar{z}) \text{ و } \operatorname{Re}(z) = \frac{1}{2}(z + \bar{z})$$

$$(۸) \quad |z|^2 = z\bar{z}$$

$$(۹) \quad z = \bar{z} \text{ اگر و تنها اگر } z \in \mathbb{R}$$

$$(۱۰) \quad |\bar{z}| = |z| \text{ و } \overline{\bar{z}} = z$$

۲.۱- ب توجه شود.

حل. با توجه به قضیه ۷.۶.۱، ملاحظه می‌گردد که

$$\begin{aligned} |z_2 - z_3|^2 &= (z_2 - z_3)\overline{(z_2 - z_3)} \\ &= z_2\overline{z_2} + z_3\overline{z_3} - z_2\overline{z_3} - z_3\overline{z_2} \\ &= 2|z_2|^2 + 2|z_3|^2 - (z_2 + z_3)\overline{(z_2 + z_3)} \\ &= 4 - |z_2 + z_3|^2 = 4 - |-z_1|^2 = 4 - |z_1|^2 = 3. \end{aligned}$$

و چون بین z_1 و z_2 و z_3 تقارن وجود دارد، پس فاصله آنها دویبه دویبرابرند.مثال ۴) مجموعه همه $z = a + bi \in \mathbb{C}$ هایی را مشخص کنید $|z|^2 - 1 = \alpha$ حل. اگر $z = a + bi$ در این شرط صدق کند، آنگاه

$$\begin{aligned} \alpha &= |z|^2 - 1 = |a^2 - b^2 + 2abi - 1| \\ &= \sqrt{(a^2 - b^2 - 1)^2 + (2ab)^2}. \end{aligned}$$

$$a^4 + b^4 + 1 - 2a^2b^2 + 2b^2 - 2a^2 + 4a^2b^2 = \alpha^2$$

$$(a^2 + b^2 + 1)^2 = 4a^2 + \alpha^2$$

$$b^2 = -a^2 - 1 \pm \sqrt{\alpha^2 + 4a^2}$$

مثال ۵) نشان دهید که اگر $\alpha, \beta, \gamma \in \mathbb{C}$ که $|\alpha| = |\beta| = |\gamma| = 1$ ، نشان دهید که $|\alpha + \gamma|^2 + |\alpha - \gamma|^2 = |\beta + \gamma|^2 + |\beta - \gamma|^2$

۹.۶.۱ تمرین. ثابت کنید که اگر عدد مختلط z با قدر مطلق $|z| = 1$ باشد و نیز $-1 \neq z$ ، آنگاه عدد حقیقی t ای یافت می‌شود که $z = \frac{1+ti}{1-ti}$

۲) فرض کنید $z, w \in \mathbb{C}$ دلخواهند، ثابت کنید (قاعده متوازی الاضلاع): $|z+w|^2 + |z-w|^2 = 2(|z|^2 + |w|^2)$.

۳) موارد (۳)، (۶) و (۱۱) از قضیه ۷.۶.۱ را ثابت کنید.

۴) فرض کنید $\alpha, \beta, \gamma \in \mathbb{C}$ که $|\alpha| = |\beta| = |\gamma| = 1$ ، نشان دهید که $|\alpha + \gamma|^2 + |\alpha - \gamma|^2 = |\beta + \gamma|^2 + |\beta - \gamma|^2$

۵) نشان دهید که اگر $|\alpha| < 1$ و $|\beta| \leq 1$ ، آنگاه $|\beta + \alpha| \leq |1 + \alpha\beta|$ در چه صورتی تساوی برقرار می‌شود؟

در هر مورد، مجموعه همه z های صادق در روابط را بنویسید:

$$۶) \operatorname{Re}(z) \geq \operatorname{Im}(z), \quad ۷) |z - 1 + 3i| < 4,$$

$$۸) |z - 1| + |z + i| = 2, \quad ۹) |z - 1 + i| = |z + 1 - i|,$$

$$۱۰) |z - 1| \leq |z + 1|, \quad ۱۱) |z| + \operatorname{Re}(z) \leq 1,$$

$$۱۲) \left(\frac{z+1}{z-i}\right)^4 = 1, \quad ۱۳) 3|z| - \operatorname{Re}(z) = 12,$$

$$۱۴) |z - 2| = |1 - 2z| \quad ۱۵) 2|z - i| = \operatorname{Re}(z) + 1$$

فرض کنید $|\alpha| = |\beta| = |\gamma| = 1$ ، نشان دهید که

$$۱۵) |\beta\gamma + \gamma\alpha + \alpha\beta| = |\alpha + \beta + \gamma|,$$

$$۱۶) \frac{(\beta + \gamma)(\gamma + \alpha)(\alpha + \beta)}{\alpha\beta\gamma} \in \mathbb{R}.$$

۱۷) نشان دهید که اگر a و b و c و نیز x و y و z رئوس دو مثلث در $\mathbb{R}^2 = \mathbb{C}$ باشند، آنگاه در صورتی این دو مثلث متشابه‌اند:

$$\begin{vmatrix} 1 & 1 & 1 \\ a & b & c \\ x & y & z \end{vmatrix} = 0.$$

۱۸) معادلات زیر را با فرض $x \in \mathbb{R}$ حل کنید:

$$۱) (x+i)^n - (x-i)^n = 0,$$

$$۲) \cos x + i \sin x = \sin x + i \cos x.$$

چون a و b عدد حقیقی‌اند، پس + مورد قبول است، یعنی $b = \pm \sqrt{\sqrt{\alpha^2 + 4a^2} - 1 - a^2}$ بایستی زیر رادیکال مثبت باشد، یعنی $\sqrt{\alpha^2 + 4a^2} \geq 1 + a^2$ یا $(a^2 - 1)^2 \leq \alpha^2$. بنابراین جواب مسأله چنین است

$$\{a + bi \mid 1 - \alpha \leq a^2 \leq 1 + \alpha,$$

$$b = \pm \sqrt{\sqrt{\alpha^2 + 4a^2} - 1 - a^2}\}.$$

مثال ۵) نشان دهید که اگر $P(x)$ یک چند جمله‌ای با ضرایب حقیقی باشد و z یک ریشه از آن، آنگاه \bar{z} نیز ریشه این چند جمله‌ای است.

حل. فرض کنیم $P(x) = a_n x^n + \dots + a_1 x + a_0$ که a_i ها اعداد حقیقی‌اند. اگر z ریشه $P(x)$ باشد، آنگاه $P(z) = 0$. از طرفین این رابطه مزدوج می‌گیریم:

$$0 = \overline{0} = \overline{P(z)} = \overline{a_n z^n + \dots + a_1 z + a_0}$$

$$= \overline{a_n z^n} + \dots + \overline{a_1 z} + \overline{a_0}$$

$$= a_n \overline{z^n} + \dots + a_1 \overline{z} + a_0 = P(\bar{z})$$

مثال ۶) حل معادله درجه دوم با دلتای منفی. فرض کنیم $ax^2 + bx + c = 0$ و $\Delta = b^2 - 4ac < 0$. در این صورت $a(x - \frac{b}{2a})^2 + c - \frac{b^2}{4a} = 0$. بنابراین

$$x = \frac{b}{2a} \pm \sqrt{\frac{b^2 - 4ac}{4a^2}} = \frac{b}{2a} \pm \frac{\sqrt{4ac - b^2}}{2a} i.$$

$$\begin{aligned} \text{۷)} \quad (re^{i\theta})^n &= r^n e^{n\theta i}, & \text{۸)} \quad -re^{i\theta} &= re^{i(\theta+\pi)}, \\ \text{۹)} \quad \overline{re^{i\theta}} &= re^{-\theta i}, & \text{۱۰)} \quad (re^{i\theta})^{-1} &= \frac{1}{r} e^{-\theta i}, \end{aligned}$$

۱۳.۶.۱ مثال. (۱) چون $1+i = \sqrt{2}e^{\pi/4}$ داریم:

$$\begin{aligned} (1+i)^{25} &= \left(\sqrt{2}e^{\pi i/4}\right)^{25} \stackrel{\text{۷)}}{=} (\sqrt{2})^{25} e^{25\pi/4 i} \\ &= 2^{12} \sqrt{2} e^{(6\pi+\pi i/4)} \stackrel{\text{۲)}}{=} 2^{12} \sqrt{2} e^{\pi i/4} \\ &\stackrel{\text{۲)}}{=} 2^{12} \sqrt{2} \cos\left(\frac{\pi}{4}\right) + 2^{12} \sqrt{2} \sin\left(\frac{\pi}{4}\right) \\ &= 2^{12}(1+i) \end{aligned}$$

توضیح اینکه، اعداد داخل پرانتزها، به شماره حکم مورد استفاده از قضیه ۱۲.۶.۱ اشاره دارند.

مثال (۲) چون $1+i = \sqrt{2}e^{\pi i/4}$ و $1-i = \sqrt{2}e^{-\pi i/4}$

$$\begin{aligned} \left(\frac{1+\sqrt{3}i}{1-i}\right)^{30} &= \left(\frac{2e^{\pi i/3}}{\sqrt{2}e^{-\pi i/4}}\right)^{30} \\ &\stackrel{\text{۱)}}{=} \left(\sqrt{2}e^{(\pi i/3+\pi i/4)}\right)^{30} \stackrel{\text{۷)}}{=} (\sqrt{2})^{30} e^{30(\pi i/12)} \\ &= 2^{15} e^{(17\pi+\pi i/2)} \stackrel{\text{۲)}}{=} 2^{15} e^{-\pi i/2} \\ &\stackrel{\text{۲)}}{=} 2^{15} \cos\left(-\frac{\pi}{2}\right) + 2^{15} \sin\left(-\frac{\pi}{2}\right) = -2^{15}i. \end{aligned}$$

توضیح اینکه، اعداد داخل پرانتزها، به شماره حکم مورد استفاده از قضیه ۱۲.۶.۱ اشاره دارند.

مثال (۳) مقدار عبارت $\sin \theta + \sin 2\theta + \dots + \sin n\theta$ را بدست می آوریم. با استفاده از قسمت (۱) از قضیه ۱۲.۶.۱، داریم:

$$\begin{aligned} \sin \theta + \sin(2\theta) + \dots + \sin(n\theta) &= \text{Im}(e^{\theta i}) + \text{Im}(e^{2\theta i}) + \dots + \text{Im}(e^{n\theta i}) \\ &= \text{Im}(e^{\theta i} + e^{2\theta i} + \dots + e^{n\theta i}) \\ &\stackrel{\text{۷)}}{=} \text{Im}(e^{\theta i} + (e^{\theta i})^2 + \dots + (e^{\theta i})^n) \\ &= \text{Im}\left(\frac{1-(e^{\theta i})^n}{1-e^{\theta i}} e^{\theta i}\right) \stackrel{\text{۲)}}{=} \text{Im}\left(\frac{1-e^{n\theta i}}{1-e^{\theta i}} e^{\theta i}\right) \\ &= \text{Im}\left(\frac{e^{n\theta i/2}(e^{n\theta i/2}-e^{-n\theta i/2})}{e^{\theta i/2}(e^{\theta i/2}-e^{-\theta i/2})} e^{\theta i}\right) \\ &\stackrel{\text{۵)}}{=} \text{Im}\left(e^{(n+1)\theta i/2} \frac{2i \sin\left(\frac{n\theta}{2}\right)}{2i \sin\left(\frac{\theta}{2}\right)}\right) \\ &\stackrel{\text{۲)}}{=} \sin\left(\frac{n+1}{2}\theta\right) \frac{\sin\left(\frac{n\theta}{2}\right)}{\sin\left(\frac{\theta}{2}\right)}. \end{aligned}$$

توضیح اینکه، اعداد داخل پرانتزها، به شماره حکم مورد استفاده از قضیه ۱۲.۶.۱ اشاره دارند.

۱۹) فرض کنید α عدد طبیعی دلخواهی است، ثابت کنید که
$$\left(\frac{1+i \tan \alpha}{1-i \tan \alpha}\right)^n = \frac{1+i \tan(n\alpha)}{1-i \tan(n\alpha)}.$$

۲۰) فرض کنید $1 = (\cos \alpha + i \sin \alpha)^n$ ، در این صورت ثابت کنید که $1 = (\cos \alpha - i \sin \alpha)^n$.

۲۱) فرض کنید a و b اعداد مختلط مخالف یک و صفر می باشند. نشان دهید که دو مثلث با رئوس $1, a$ و ab نیز با رئوس $1, b$ و ab متشابه هستند.

۱۰.۶.۱ نمایش قطبی اعداد مختلط. فرض کنید $z = a + bi \in \mathbb{C}$ یک عدد مختلط مخالف صفر است. فاصله نقطه z تا مبدا را r و زاویه مثبت بین محور Re و نیمخط Oz را θ می نامیم:

$$\begin{aligned} r := |z| &= \sqrt{a^2 + b^2}. \\ \theta := \arg(z) &= \begin{cases} \arctan(b/a) & \text{اگر } a > 0 \\ \pi/2 & \text{اگر } a = 0 < b \\ 3\pi/2 & \text{اگر } a = 0 > b \\ \arctan(b/a) + \pi & \text{اگر } a < 0 \end{cases} \end{aligned}$$

در این صورت، r را طول z و θ را آرگومان z می نامیم. بعلاوه تعریف می کنیم:

$$\text{Arg}(z) := \{\arg(z) + 2k\pi \mid k \in \mathbb{Z}\}$$

بسادگی اثبات می شود که $a = r \cos \theta$ و $b = r \sin \theta$. در این حالت می نویسیم

$$z = r \exp(i\theta) \quad \text{یا} \quad z = re^{i\theta}$$

۱۱.۶.۱ مثال. با توجه به تعریف داریم:

$z = a + bi$	$\text{Re}(z)$	$\text{Im}(z)$	$ z $	$\arg(z)$	$z = re^{i\theta}$
۱	۱	۰	۱	۰	$1e^{0i}$
-۱	-۱	۰	۱	π	$1e^{\pi i}$
i	۰	۱	۱	$\pi/2$	$1e^{\pi i/2}$
$-i$	۰	-۱	۱	$3\pi/2$	$1e^{3\pi i/2}$
$1+i$	۱	۱	$\sqrt{2}$	$\pi/4$	$\sqrt{2}e^{\pi i/4}$
$1-i$	۱	-۱	$\sqrt{2}$	$-\pi/4$	$\sqrt{2}e^{-\pi i/4}$
$-1+i$	-۱	۱	$\sqrt{2}$	$3\pi/4$	$\sqrt{2}e^{3\pi i/4}$
$-1-i$	-۱	-۱	$\sqrt{2}$	$5\pi/4$	$\sqrt{2}e^{5\pi i/4}$

۱۲.۶.۱ قضیه. نمایش قطبی اعداد مختلط دارای خواص به شرح زیر است:

- $re^{i\theta} = r_1 e^{i\theta_1} \Leftrightarrow \begin{cases} r = r_1, \\ \theta = \theta_1 + 2k\pi, \quad k \in \mathbb{Z}, \end{cases}$
- $re^{i\theta} = 1 \Leftrightarrow r = 1$ و $\theta = 2k\pi, \quad k \in \mathbb{Z}$
- $re^{i\theta} = r \cos \theta + r \sin \theta i,$
- $\cos \theta = \frac{e^{i\theta} + e^{-i\theta}}{2}, \quad \text{۵)} \quad \sin \theta = \frac{e^{i\theta} - e^{-i\theta}}{2i},$
- $(r_1 e^{i\theta_1})(r_2 e^{i\theta_2}) = (r_1 r_2) e^{i(\theta_1 + \theta_2)},$

۱۴.۶.۱ تمرین.

می‌گیریم $r = r_1^n$ و $\theta = 2k\pi$ که $k \in \mathbb{Z}$ دلخواه است.

بنابراین $r_1 = \sqrt[n]{r}$ و $\theta_1 = (\theta + 2k\pi)/n$.

اگر فرض کنیم $u = \sqrt[n]{r}e^{\theta_1 i/n}$ و $v = e^{2\pi i/n}$ ، آنگاه می‌توان

نوشت

$$\sqrt[n]{r}e^{(\theta+2k\pi)i/n} = \sqrt[n]{r}e^{\theta_1 i/n} (e^{2\pi i/n})^k = uv^k.$$

از طرفی $1 = e^{2\pi i} = (e^{2\pi i/n})^n = u^n$ ، بنابراین عملاً

همان $uv^n = u$ است. پس کافی است که k مقادیر بین صفر و

$n-1$ را اختیار کند. \square

۱۶.۶.۱ مثال. (۱) فرض کنید $z = 1$ و $n = 3$ در این

صورت، سه ریشه سوم عدد یک برابرند با

$$\sqrt[3]{1} = \sqrt[3]{1e^{0i}} = \sqrt[3]{1} \exp\left\{\frac{0+2k\pi i}{3}\right\}$$

که در آن $k = 0, 1, 2$. برای $k = 0$ داریم

$$\sqrt[3]{1} = \sqrt[3]{1}e^{0i} = \cos 0 + i \sin 0 = 1$$

برای $k = 1$ داریم

$$\sqrt[3]{1} = 1e^{2\pi i/3} = \cos\left(\frac{2\pi}{3}\right) + i \sin\left(\frac{2\pi}{3}\right) = -\frac{1}{2} - \frac{\sqrt{3}}{2}i$$

برای $k = 2$ داریم

$$\sqrt[3]{1} = 1e^{4\pi i/3} = \cos\left(\frac{4\pi}{3}\right) + i \sin\left(\frac{4\pi}{3}\right) = -\frac{1}{2} + \frac{\sqrt{3}}{2}i$$

مثال (۲) فرض کنید $z \neq 1$ یکی از ریشه‌های پنجم یک است،

در این صورت ثابت کنید که

$$\frac{z}{1+z^2} + \frac{z^2}{1+z^4} + \frac{z^3}{1+z} + \frac{z^4}{1+z^3} = 2$$

حل. چون $z^5 = 1$ ، بنابراین $zz^4 = 1$ ، یعنی $z^4 = \frac{1}{z}$. همچنین

$z^3z^2 = 1$ ، یعنی $z^2 = \frac{1}{z^3}$. بنابراین، طرف اول تساوی بالا

عبارت است از

$$\begin{aligned} & \frac{z}{1+z^2} + \frac{z^2}{1+1/z} + \frac{z^3}{1+z} + \frac{z^4}{1+1/z^2} = \\ & = \frac{z}{1+z^2} + \frac{z^3}{z+1} + \frac{z^3}{1+z} + \frac{z^1}{z^2+1} \\ & = \frac{2z^3}{1+z} + \frac{2z}{1+z^2} \\ & = \frac{2z^5 + 2z^3 + 2z^2 + 2z}{(1+z^2)(1+z)} \\ & = \frac{2(1+z+z^2+z^3)(1-z)}{(1+z^2)(1-z^2)} \\ & = \frac{2(z^4-1)}{(z^2+1)(z^2-1)} = 2. \end{aligned}$$

(۱) هر یک از اعداد $-1 - i\sqrt{3}$ ، $-\sqrt{2} + i\sqrt{2}$ ، -2 را به شکل قطبی بنویسید.

(۲) هر یک از مقادیر $(\frac{1+\sqrt{3}i}{1-\sqrt{3}i})^{41}$ ، $(1-i)^{10}$ ، $(\frac{\sqrt{2}+\sqrt{2}i}{\sqrt{3}+i})^{12}$ را محاسبه کنید.

(۳) نشان دهید که اگر $\theta \in \mathbb{R}$ ، آنگاه

(الف) $\sin 2\theta = 2 \sin \theta \cos \theta$

(ب) $\sin 3\theta = 3 \sin \theta - 4 \sin^3 \theta$ و $\sin(\frac{\pi}{3} - \theta) \sin(\frac{\pi}{3} + \theta)$

(ج) $\sin 4\theta = 8 \sin \theta \cos \theta \sin^2 \theta - 4 \sin^4 \theta$

(۴) در صورتی که $n \geq 2$ ، ثابت کنید که

$$\sin\left(\frac{\pi}{n}\right) \sin\left(\frac{2\pi}{n}\right) \cdots \sin\left(\frac{(n-1)\pi}{n}\right) = n/2^{n-1}$$

(۵) کوچکترین اعداد طبیعی n و m ای را بیابید که $(1+\sqrt{3}i)^m = (1-i)^n$.

(۶) اگر $z = a + bi \in \mathbb{C}$ ، تعریف می‌کنیم

$$e^z := e^a e^{bi} = e^a \cos b + (e^a \sin b) i$$

در این صورت با فرض

$$\cos z = \frac{1}{2}(e^{zi} + e^{-zi}) \quad \text{و} \quad \sin z = \frac{1}{2i}(e^{zi} - e^{-zi})$$

در این صورت ثابت کنید

(الف) $\sin^2 z + \cos^2 z = 1$

(ب) $\tan z = \frac{\sin(2a) + i \sinh(2b)}{\cos(2a) + \cosh(2b)}$ و

(ج) $\sin z = \sin a \cosh b + i \cos a \sinh b$

(۷) در صورتی که $x_n + iy_n = (1+i\sqrt{3})^n$ ، نشان دهید:

(الف) $x_n y_{n+1} - x_{n+1} y_n = \sqrt{3} 2^{2n}$ و

(ب) $x_{n+1} x_n + y_{n+1} y_n = 2^{2n}$

(۸) مجموع هر یک از عبارتهای زیر را محاسبه کنید:

(الف) $\cos x + \cos(2x) + \cdots + \cos(nx)$ و

(ب) $\sin x + \sin(2x) + \cdots + \sin((2n-1)x)$

۱۵.۶.۱ قضیه دموآور. گیریم $z = re^{i\theta} \in \mathbb{C} - \{0\}$ و $n \in \mathbb{N}$.

در این صورت n ریشه n ام عدد z عبارتند از

$$\sqrt[n]{z} = \sqrt[n]{r} \exp\left(\frac{\theta + 2k\pi i}{n}\right)$$

که در آن $k = 0, 1, 2, \dots, n-1$.

اثبات: فرض کنید $w = r_1 e^{i\theta_1}$ و $z = r e^{i\theta}$

بنابراین $z = w^n$ و بنابه قسمت (۷) از قضیه ۱۲.۶.۱، داریم

$re^{i\theta} = r_1^n e^{in\theta_1}$. اکنون از قسمت (۱) از قضیه ۱۲.۶.۱ نتیجه

۱۷.۶.۱ تمرین.

(۱) هر یک از مقادیر $\sqrt[4]{\frac{1+i}{\sqrt{3-i}}}$ ، $\sqrt{-2+2i}$ ، \sqrt{i} ، $\sqrt{-8}$ و $\sqrt{2+2\sqrt{2}i}$ را محاسبه کنید.

(۲) تمام ریشه‌های پنجم ۳۲ را بیابید.

(۳) عدد $8 - 8\sqrt{3}i$ را بشکل قطبی نوشته و سپس ریشه‌های چهارم آن را بیابید.

(۴) تمام مقادیر مختلف $(1-i)^{5/4}$ را محاسبه کنید.

(۵) نشان دهید که اگر $1 = w_1, \dots, w_n$ ریشه‌های n ام یک باشد، آنگاه $w_1 + w_2 + \dots + w_n = 0$.

(۶) فرض کنید $a \in \mathbb{R}$ و $m \in \mathbb{N}$ ، نشان دهید که عبارت زیر برابر $\frac{x^2 - a^2}{x^2 - a^2}$ است:

$$\begin{aligned} & (x^2 - 2ax \cos\left(\frac{\pi}{m}\right) + a^2) \\ & \times (x^2 - 2ax \cos\left(\frac{2\pi}{m}\right) + a^2) \\ & \times (x^2 - 2ax \cos\left(\frac{(m-1)\pi}{m}\right) + a^2). \end{aligned}$$

(۷) نشان دهید که اگر $w = -\frac{1}{2} + \frac{\sqrt{3}}{2}i$ آنگاه $(x+y+z)(x+yw+zw^2)(x+yw^2+zw) = x^3 + y^3 + z^3 - 3xyz$

(۸) معادله $x^3 - 3ax + (a^3 + 1) = 0$ که $a \in \mathbb{R}$ را حل کنید.

۱۸.۶.۱ کره ریمان و صفحه مختلط گسترش یافته.

می‌دانیم که \mathbb{C} را با \mathbb{R}^2 می‌شود یکی گرفت. بعلاوه \mathbb{R}^2 را نیز با صفحه xOy از فضا \mathbb{R}^3 می‌توان یکی گرفت. در نتیجه می‌شود \mathbb{C} را با $\{(x, y, 0) \mid x, y \in \mathbb{R}\}$ یکی گرفت. حال کره‌ای به مرکز $(0, 0, 1)$ و به شعاع واحد را در نظر بگیرید:

$$S: x^2 + y^2 + (z-1)^2 = 1$$

همچنین فرض کنید $N(0, 0, 2)$ قطب شمال S می‌باشد (به شکل ۳.۱-الف توجه شود). بازاء هر نقطه $(x, y, 0) = x+iy \in \mathbb{C}$ ، خط راست واصل بین این نقطه و N را در نظر گرفته و محل تلاقی آن را با کره S را با نماد $f(x+iy)$ نشان می‌دهیم. به این ترتیب نگاشتی یک به یک از \mathbb{C} به $S - \{N\}$ بدست می‌آید. این نگاشت را نگاشت ریمانی S و کره ریمان می‌نامند:

$$\begin{aligned} f: \mathbb{C} &\longrightarrow S - \{N\} \\ f(x+iy) &= \frac{1}{1+x^2+y^2} (x, y, x^2+y^2) \end{aligned}$$

با استفاده از نگاشت ریمان (یا، تصویر گنجگاری) هر خط راست و هر دایره بر S نگاشته می‌شود. خطوط راست به دایره‌ی بر S تصویر می‌شوند که از N می‌گذرند. پس تمام خطوط در \mathbb{C} در بینهایت به یک نقطه می‌رسند! این نقطه (انگاری) را با نماد ∞ نشان می‌دهیم (به شکل ۳.۱-ب توجه شود). این نقطه به $N \in S$ متناظر است. $\mathbb{C}^* = \mathbb{C} \cup \{\infty\}$ را که با N در تناظر است، صفحه مختلط گسترش یافته می‌نامند. مهمترین خواص ∞ عبارتند از

$$\begin{aligned} ۱) z + \infty &= \infty & ۲) \frac{w}{0} &= \infty \\ ۳) z\infty &= \infty & ۴) \frac{w}{\infty} &= 0 \end{aligned}$$

که در آن $z \in \mathbb{C}$ و $w \in \mathbb{C}^* = \mathbb{C} - \{0\}$. بنابراین، با بینهایت اعداد مختلط ∞ همانند خود اعداد مختلط می‌توان کار کرد. تنها نکته‌ای که می‌بایستی در نظر گرفته شود این است که به حالت مبهم $\frac{0}{0}$ و یا $\frac{\infty}{\infty}$ نرسیم. در این صورت محاسبات کاملاً صحیح هستند!

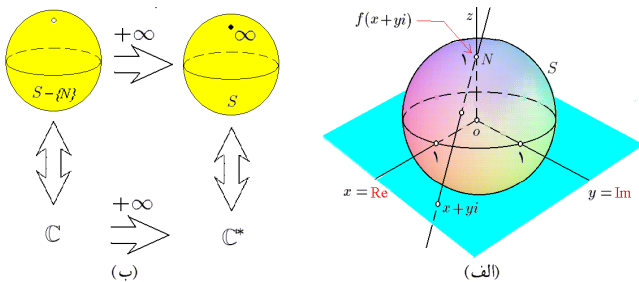

شکل ۳.۱: الف) نگاشت گنجگاری (ب) گسترش صفحه مختلط با افزودن ∞

۱۹.۶.۱ تمرین.

(۱) فرض کنید معادله جبری درجه سومی به شکل

$$\mathcal{E}: X^3 + AX^2 + BX + C = 0$$

داده شده است، که ضرایب آن اعداد حقیقی هستند. در این صورت نشان دهید که با فرض $X = x - A/3$ می‌توان معادله \mathcal{E} را به فرم ساده‌تر $x^3 + bx + c = 0$ تبدیل نمود. حال فرض کنید که $x = s + t$ و نشان دهید که بایستی $st = -b/3$ و $s^3 + t^3 = -c/2$. اکنون، با حذف t بین دو معادله بالا، به معادله‌ای درجه دوم بر حسب s^3 برسید. سپس، با حل معادله بدست آمده، جوابهای \mathcal{E} را بیابید. به ?? توجه شود.

(۲) نشان دهید که اگر $M = a^2 + b^2$ و $N = c^2 + d^2$ دو عدد طبیعی باشند که به صورت مجموعی از دو عدد طبیعی نوشته شده‌اند، آنگاه MN را نیز به صورت مجموعی

۸) تعداد بیشماری از کاربران با آن کار می‌کنند و به همین دلیل دارای مشکلات پنهانی احتمالی کمتری است.

میپل در اساس نرم افزاری است که در دانشگاه واترلو کانادا به وجود آمد و رفته رفته سیر تکاملی خود را طی نمود. برای ملاحظه تاریخچه و ویژگیهای در حال گسترش آن می‌توانید به آدرس <http://www.maplesoft.com> بر شبکه اینترنت مراجعه کنید.

۱.۷.۱ چرا. شاید بتوان دلایل زیر را در این مورد مطرح نمود که هر کدام به تنهایی می‌توان دلیل کافی برای استفاده از میپل در آموزش باشد، در حالی که اینها تنها دلایلی هستند که تا کنون به نظر می‌رسند:

۱) مدرس، متعلم و خواننده از درگیر شدن با مباحث تکراری معاف می‌شود.

۲) مدرس به کمک آن می‌تواند چیزهایی که در تخیل می‌گنجد را به عیان بیان نشان داده و چگونگی تفهیم مطلب را تسریع کند.

۳) مدرس می‌تواند از فرصت بدست آمده حاصل از بکارگیری میپل، به عمق مطالب بپردازد و یا تمرینات بیشتری را در کلاس حل کند.

۴) خواننده می‌تواند ایده‌های احتمالی خود را سریعتر اجرا نموده و چگونگی درستی آن مطلع شود.

۲.۷.۱ چگونه. در میان متخصصین علوم تربیتی در مورد نحوه و میزان بکارگیری ابزارهای کمک آموزشی مباحثات فراوانی وجود دارد که در همگی در اصل وجود آن متفق القولند ولی در میزان و چگونگی استفاده از آن دارای نظرات متفاوتی هستند. نکته‌ای که منتقدین استفاده نامحدود از نرم افزارها مطرح می‌کنند، این است که با بکارگیری گسترده از نرم افزارها، احتمال دور شدن متعلم از عمق مطلب و پناه بردن او ظاهر می‌رود. این مشکل که بظن به حق می‌رسد را می‌توان با شیوه تدریس و ارزشیابی مرتفع نمود. بر همین اساس نویسندگان بر خود دانسته است تا به شکل مبسوط در این خصوص تحقیق نموده و راهکارهای عملی برای انجام این مهم را ارائه نماید.

بر همین اساس توصیه می‌شود که خواننده محترم به نکات زیر توجه کافی داشته باشد:

۱) در ابتدای آشنایی با نرم افزار میپل تا اندازه‌ای با محیط آن آشنا شده و چند مثال ساده را نیز به کمک آن حل کنید ولی از صرف وقت بیشتر خودداری کنید و فرصت دهید تا با کتاب جلو بروید.

۲) در هر موضوع خاص ابتدا ((بحث نظری)) را بطور کامل مورد توجه قرار دهید و سپس به بخش ((استفاده از میپل)) که پایان هر فصلی آورده شده است، مراجعه کنید.

از دو عدد طبیعی می‌توان نوشت. (راهنمایی: عبارت $|(a+bi)(c+di)|^2$ را در نظر بگیرید.)

۲۰.۶.۱ تمرین. چند مساله مبارزه طلب:

۱) دستگاه معادلات $x^5 + y^5 = 33$ و $x + y = 3$ را با فرض $x, y \in \mathbb{C}$ حل کنید.

۲) فرض کنید A, B, C, D چهار نقطه در صفحه هستند (بعبارت دیگر چهار عدد مختلط هستند). نامساوی افلاطون $|AB| \cdot |CD| + |BC| \cdot |AD| \geq |AC| \cdot |BD|$ را اثبات کنید.

۳) فرض کنید $A_1 A_2 A_3$ و $B_1 B_2 B_3$ دو مثلث متساوی الضلاع دلخواهند (رئوس آنها را اعداد مختلط می‌توانید در نظر بگیرید). فرض کنید C_i وسط پاره خط $A_i B_i$ است، که $i = 1, 2, 3$. ثابت کنید مثلث $C_1 C_2 C_3$ نیز متساوی الاضلاع است.

۴) فرض کنید n عددی طبیعی و a عددی حقیقی است. در این صورت، بکمک اعداد مختلط مقدار عبارت

$$\binom{n}{1} \sin a + \binom{n}{2} \sin(2a) + \dots + \binom{n}{n} \sin(na)$$

را بدست آورید.

۷.۱ استفاده از میپل

میپل (Maple) نام یک نرم افزار کامپیوتری بسیار قوی است. از این نرم افزار به شکل گسترده‌ای در آموزش، تحقیق و کاربرد ریاضی استفاده می‌شود. میپل دارای مزایای بیشماری است که آن را از سایر نرم افزارهای مشابه (نظیر، ممتیکا، متلب، متکد، درایو و . . .) متمایز می‌سازد. برخی از این ویژگیها به شرح زیرند:

- ۱) محاسبات با اعداد صحیح را در آن می‌توان انجام داد.
- ۲) محاسبات عددی را با هر تعداد رقم می‌توان انجام داد.
- ۳) محاسبات نمادین را به کمک آن می‌توان انجام داد.
- ۴) توابع ساخته شده و بسته‌های نرم افزاری بیشماری به زبان میپل وجود دارد که هر کدام می‌تواند در موضوعی بخصوص بکار آید.
- ۵) هر گونه محاسبه‌ای را می‌توان ضبط کرده و در دفعات بعدی استفاده نمود.
- ۶) از محیط آن به عنوان یک ادیتور مناسب کامپیوتری می‌توان استفاده نمود.
- ۷) میپل یک زبان برنامه نویسی بسیار قوی و در عین حال ساده است.

ذخیره کنید.

۳) سعی کنید مثالهای اولیه را ابتدا با دست و سپس آنها را به کمک میپل حل نمایید.

۴) توصیه می‌شود تا بعد از هفته دوم درس، هر هفته ۴۵ دقیقه به عنوان (آزمایشگاه ریاضی) در نظر گرفته شود و در آن استاد مسلط به میپل به آموزش چگونگی استفاده و نیز سودبخشی آن بپردازد.

۵) توصیه می‌شود که مدرس مربوطه مسایلی را همراه با حل دستی و حل با استفاده از میپل به طور منظم از شاگردان طلب کند.

۳.۷.۱ پیشنهاد. برای استفاده از میپل لازم است تا خواننده محترم با مراجعه به یکی از کتب آموزشی مربوطه، ضمن آشنایی با محیط میپل، مطالبی چون استفاده از کمک و چگونگی تایپ مطالب در آن را فربگیرد.

۴.۷.۱ دستور و اجرای آن. هر دستور در محیط میپل دنباله‌ای از حروف و نمادها است که توسط کی‌بورد قابل وارد کرن می‌باشد. در انتهای هر دستور باید از نمادهای : و با ؛ استفاده شود. اگر از نماد ؛ استفاده شود، دستور اجرا شده و نتیجه آن در خط بعدی ظاهر می‌گردد، ولی اگر از نماد : در آخر یک دستور استفاده شود، آن دستور تنها در حافظه اجرا می‌شود و نمایش داده نخواهد شد.

۵.۷.۱ طرز استفاده از سی دی همراه کتاب. آن را در درایو مخصوص سی دی قرار داده و به دایرکتوری Maple7 بروید، فایل Setup را اجرا کنید. دستگاه شما به طور خودکار نرم افزار میپل را نصب خواهد نمود.

پس از نصب، یک آیکن که بر آن شکل میپل (یعنی، برگ درخت کاج) نقش بسته است، ظاهر می‌گردد. برای شروع به کار کافی است بر آن آیکن دوبار کلیک کنید. پس از این کار یک صفحه سفید ظاهر می‌گردد که در گوشه سمت چپ و بالای آن یک کرسر چشمکزن قرار، برای وارد نمودن دستورات کافی است بر صفحه مذکور کلیک کرده و شروع به تایپ کنید. در آخر هر دستور با انتر Enter زدن، دستور اجرا شده و نتیجه اعلام می‌گردد. چنانچه در حالی که کلید شیف Shift را فشرده‌اید، کلید انتر را بزنید، بدون اینکه دستور اجرا شود، یک خط جدید برای وارد کردن ادامه دستورات قبلی باز می‌شود.

برای استفاده از مثالهای موجود در سی دی، کافی است کلیدهای File و Open را بترتیب فشار داده و دایرکتوری Examples\Volume_1 در سی دی را بیاورید. حال داخل هر یک از فصلهای مورد نظر شده و بر صفحه کار (worksheet) شامل مثال مورد نظر کلیک کنید.

چنانچه تغییراتی در محتوی مثالها انجام دادید، می‌توانید نتیجه کار را دایرکتوری دیگری (که در دستگاه شما قرار دارد)

۶.۷.۱ نمادهای و توابع معمولی. در جدول زیر برخی از نمادهای معمول ریاضیات و معادل آنها ذکر شده است:

در متن معمولی	در محیط میپل
$a + b$	$a + b$
$a - b$	$a - b$
ab	$a * b$
a/b	a/b
a^b	a^b
\sin	\sin
\cos	\cos
\tan	\tan
\cot	\cot
\sec	\sec
\csc	\csc
\sinh	\sinh
\cosh	\cosh
\tanh	\tanh
\coth	\coth
sech	sech
csch	csch
$\operatorname{arcsinh}$	$\operatorname{arcsinh}$
$\operatorname{arccosh}$	$\operatorname{arccosh}$
arcsin	arcsin
arccos	arccos
arctan	arctan
arccot	arccot
\sqrt{x}	$\operatorname{sqrt}\{x\}$
$\ln(x)$	$\ln(x)$
$\lfloor x \rfloor$	$\operatorname{floor}(x)$
$ x $	$\operatorname{abs}(x)$
$\sqrt[n]{x}$	$\operatorname{root}[n]\{x\}$
$\max(x, y)$	$\operatorname{max}\{x, y\}$
$\min(x, y)$	$\operatorname{min}\{x, y\}$
$\log_{10}(x)$	$\log\{x\}$
$\log_n(x)$	$\log[n](x)$
π	Pi
$i = \sqrt{-1}$	I
$\operatorname{Re}(x)$	$\operatorname{Re}(x)$
$\operatorname{Im}(x)$	$\operatorname{Im}(x)$
\bar{x}	$\operatorname{conjugate}(x)$
\sqrt{x}	\sqrt{x}
$\operatorname{sgn}(x)$	$\operatorname{sgn}(x)$
e^x	$\operatorname{exp}(x)$

۷.۷.۱ نمادگذاری. فرض کنید دستور C را اجرا کرده و به

نتیجه R رسیده باشیم، در این صورت خواهیم نوشت:

$$\mathbb{C} \xrightarrow{\text{میپل}} \mathbb{R}$$

۸.۷.۱ اعمال با اعداد صحیح. فرض کنیم n و m اعداد طبیعی باشد، در این صورت

در متن معمولی	در محیط میپل
n به پیمانه m	<code>n mod m</code>
تجزیه عدد n	<code>factor(n)</code>
آیا n عددی اول است؟	<code>isprime(n)</code>
کوچکترین مقسوم علیه مشترک	<code>gcd(m, n)</code>
بزرگترین مضرب مشترک n و m	<code>lcm(m, n)</code>
n فاکتوریل	<code>n!</code>
انتخاب $\binom{n}{m}$	<code>binomial(m, n)</code>
n امین عدد اول	<code>ithprime(n)</code>
مجموع $e(k)$ از n تا m	<code>sum('e(k)', 'k' = n..m)</code>

۱۱.۷.۱ اعمال با اعداد مختلط. در حالت عادی محیط میپل مختلط است. برای وارد نمودن عدد مختلط $x + yi = x + y\sqrt{-1}$ در محیط میپل، تایپ شود `x+y*I`. اگر بخواهیم عدد حقیقی x در محاسبه دخالت دهیم، کافی است دستور `assume(x, real)` را اجرا کنیم. فرض کنیم z و w اعداد مختلط باشد، در این صورت علاوه بر دستورات قبل، داریم

در متن معمولی	در محیط میپل
قسمت حقیقی z	<code>Re(z)</code>
قسمت موهومی z	<code>Im(z)</code>
مزدوج z	<code>conjugate(z)</code>
نرم یا طول	<code>abs(z)</code>
عدد $z = re^{\theta}$	<code>polar(r, theta)</code>
آرگومان z	<code>argument(z)</code>
نمایش قطبی z	<code>convert(z, polar)</code>
وارون z	<code>1/z</code>

۹.۷.۱ اعمال با اعداد گویا. فرض کنیم n و m اعداد گویا باشد، در این صورت علاوه بر دستورات قبل، داریم

در متن معمولی	در محیط میپل
تجزیه عدد n	<code>ifactor(n)</code>
ساده شده n	<code>simplify(n)</code>
صورت کسر n	<code>numer(n)</code>
مخرج کسر n	<code>denom(n)</code>

۱۲.۷.۱ حل معادله و نامعادله. هر معادله و یا نامعادله‌ای را با یک اسم در محیط میپل وارد می‌کنیم، این کار با دستور `eq_name:=equation` صورت می‌پذیرد که `eq_name` نام معادله و `equation` ضابطه معادله می‌باشد. مانند `eq_1:=x^2+y^2=1` که معادله $x^2 + y^2 = 1$ را با نام `eq_1` معرفی می‌کند.

چنانچه بخواهیم دستگاه معادلات شامل معادلات `eq_1, ..., eq_m` و `eq_m` را حل کنیم، کافی است از دستود `solve({eq_1, ..., eq_m}, {x_1, ..., x_n})` استفاده شود که `x_1, ..., x_n` و مجهولات مسأله هستند.

۱۳.۷.۱ . در آدرس اینترنتی

http://webpages.iust.ac.ir/m_nadjafikhah/r1.html

مثالها و منابع بیشتر در این زمینه آورده شده است.

۱۰.۷.۱ اعمال با اعداد حقیقی. در حالت عادی محیط میپل مختلط است و چنانچه بخواهید اعداد حقیقی فرض شوند بایستی ابتدا دستور `with(RealDomain)` را اجرا کنید. فرض کنیم n و m اعداد حقیقی باشد، در این صورت علاوه بر دستورات قبل، داریم

در متن معمولی	در محیط میپل
ریشه k ام m	<code>root[k](m)</code>
ریشه n	<code>sqrt(n)</code>
ساده شده n	<code>simplify(n)</code>
باز شده n	<code>expand(n)</code>
نمایش اعشاری n با m رقم	<code>evalf(n, m)</code>
صورت گویا شده n	<code>rashnalize(n)</code>

فصل ۲

تابع

(۳) تناظر $x \mapsto \sqrt{x}$ اگر و فقط اگر $x = y^2$ تابع نیست، زیرا $x = 1$ به دو عنصر $y = 1$ و $y = -1$ متناظر می‌شود.

۳.۱.۲ تعریف. فرض کنید $f: X \rightarrow Y$. دامنه تعریف f عبارت است از مجموعه همه $x \in X$ هایی که به ازای آن $f(x)$ تعریف می‌شود:

$$D_f := \{x \in X \mid f(x) \in Y\}$$

برد تابع f عبارت از مجموعه همه $f(x)$ هایی است که $x \in D_f$:

$$R_f := \{f(x) \mid x \in D_f\}$$

تابع f را در صورتی سراسری گوئیم که $D_f = X$ و در صورتی برو یا پوشا گوئیم که $R_f = Y$. در صورتی تابع f را یکبیک گوئیم که به ازاء هر $x, y \in X$ ای از تساوی $f(x) = f(y)$ ، تساوی $x = y$ نتیجه گردد.

۴.۱.۲ مثال. (۱) فرض کنید $\mathbb{R} = X = Y$. هشت مثال زیر نشان می‌دهند که خواص یکبیک بودن، پوشا بودن و سراسری بودن مستقلند. یعنی تابع می‌تواند یکی از این خواص را داشته باشد، مستقل از اینکه خواص دیگر را دارا باشد و یا اینکه نباشد!

$f(x)$	D_f	R_f	پوشا	یکبیک	سراسری
x	\mathbb{R}	\mathbb{R}	✓	✓	✓
$\log x$	$(0; +\infty)$	\mathbb{R}	✓	✓	✓
$\ln x$	\mathbb{R}	$(0; +\infty)$	✓	✓	✓
\sqrt{x}	$[0; +\infty)$	$[0; +\infty)$	✓	✓	✓
$x^2 + x$	\mathbb{R}	\mathbb{R}	✓	✓	✓
$\tan x$	$\mathbb{R} - \{k\pi + \frac{\pi}{2}\}$	\mathbb{R}	✓	✓	✓
x^2	\mathbb{R}	$[0; +\infty)$	✓	✓	✓
$1/x^2$	$\mathbb{R} - \{0\}$	$(0; +\infty)$	✓	✓	✓

مثال (۲) فرض کنید $f: \mathbb{R} \rightarrow \mathbb{R}$ با ضابطه $f(x) = \frac{x^2}{1+x}$ است. ضمن تعیین دامنه و برد f ، مشخص کنید که آیا f یکبیک است؟

تابع پس از عدد اصلی ترین مفهوم در حساب دیفرانسیل و انتگرال است. در واقع، قسمت عمده‌ای از حساب دیفرانسیل و انتگرال را علم مطالعه توابع به فرم $\mathbb{R}^n \rightarrow \mathbb{R}^m$ می‌توان تعریف نمود؛ البته، روشن است که برای ایجاد سحولت در بحث، ابتدا به مطالعه حالت ساده‌تر $n = m = 1$ می‌پردازیم. و حالت کلی‌تر را در جلد دوم مطالعه می‌کنیم. هدف از این فصل آشنایی خواننده با انواع خاصی از توابع، یعنی توابعی به شکل $\mathbb{R} \rightarrow \mathbb{R}$ است، که در مطالعات بعدی مورد استفاده قرار می‌گیرند. تا فصل ۷ توابع مورد استفاده ما همین توابع خواهند بود.

۱.۲ تعریف تابع

تابع از نظر شهودی یک دستگاه است! دستگاهی که عناصر مجموعه‌ای را تحویل گرفته و پس انجام عملیاتی بخصوص بر آن، نتیجه را اعلام می‌دارد. تعریف رسمی تابع چنین است:

۱.۱.۲ تعریف. فرض کنید X و Y دو مجموعه دلخواهند. منظور از یک تابع از X به Y ، تناظری است بین اعضاء X و Y به گونه‌ای که به هر عضو از X حداکثر یک عضو از Y را نسبت می‌دهد. اگر این تناظر را با f نشان دهیم، می‌نویسیم $f: X \rightarrow Y$ و می‌خوانیم f تابعی از X به Y است. اگر عضو $x \in X$ توسط f به $y \in Y$ متناظر شود، y را مقدار f به ازاء x نامیده و با نماد $f(x)$ نشان می‌دهیم. از نمادگذاری $x \mapsto f(x)$ برای نشان دادن ضابطه f استفاده می‌شود.

۲.۱.۲ مثال. فرض کنید $\mathbb{R} = X = Y$. در این صورت

(۱) تناظر $x \mapsto x$ یک تابع است (تابع همانی). مثلاً، $f(5) = 5$.
 (۲) تناظر $x \mapsto x^2$ یک تابع است. مثلاً، $f(1) = 1$ ، $f(2) = 4$ و $f(-3) = 9$. در این تابع $f(-x) = f(x) \geq 0$

$$۱۵) f\left(x + \frac{1}{x}\right) = x^2 + \frac{1}{x^2}, \quad (|x| \geq 2)$$

$$۱۶) f\left(\frac{1}{x}\right) = x + \sqrt{1+x^2}, \quad (x > 0)$$

۱۷) نشان دهید که اگر a, b, c اعداد حقیقی دلخواه باشند و $f(x) = ax^2 + bx + c$ ، آنگاه

$$f(x+3) - 3f(x+2) + 3f(x+1) - f(x) = 0$$

۶.۱.۲ تعریف. فرض کنیم $f: \mathbb{R} \rightarrow \mathbb{R}$ و $I \subseteq D_f$ یک

بازه است. در صورتی می‌گوئیم f بر I صعودی است که به ازاء هر $x, y \in I$ که $x < y$ داشته باشیم $f(x) \leq f(y)$. در صورتی می‌گوئیم f بر I اکیداً صعودی است که به ازاء هر $x, y \in I$ که $x < y$ داشته باشیم $f(x) < f(y)$. به صورت مشابه تابع نزولی و اکیداً نزولی تعریف می‌گردد. تابع را در صورتی یکنوا گوئیم که صعودی و یا نزولی باشد؛ آن را در صورتی اکیداً یکنوا گوئیم که اکیداً صعودی و یا اکیداً نزولی باشد. روشن است که اکیداً یکنوایی، یکبیک بودن را نتیجه می‌دهد.

۷.۱.۲ مثال. در هر مورد، دامنه یکنوایی تابع داده شده را مشخص می‌کنیم:

مثال ۱) تابع $f(x) = \sqrt{1-x^2}$ را در نظر بگیریم. حل. فرض کنیم $0 \leq x < y \leq 1$ ، در این صورت $x^2 < y^2$ و $x^2 < y^2$ ، لذا $1-x^2 > 1-y^2$. بنابراین

$$f(x) = \sqrt{1-x^2} > \sqrt{1-y^2} = f(y)$$

یعنی، f بر بازه $I = [0; 1]$ اکیداً نزولی است. اگر فرض کنیم $-1 \leq x < y \leq 0$ ، در این صورت $x^2 < y^2$ و لذا $f(x) < f(y)$. یعنی تابع f بر بازه $I = [-1; 0]$ اکیداً صعودی است. با توجه به اینکه $D_f = [-1; 1]$ ، کار تمام است.

مثال ۲) تابع $f(x) = \frac{x+1}{x-2}$ را در نظر می‌گیریم. حل. فرض کنید $2 < x < y$. شرط $f(x) < f(y)$ را بررسی می‌کنیم $\frac{x+1}{x-2} < \frac{y+1}{y-2}$. چون $x-2$ و $y-2$ مثبت هستند، می‌توانیم دو طرف را در $(x-2)(y-2)$ ضرب کنیم:

$$(x+1)(y-2) < (y+1)(x-2)$$

پس $xy - 2x + y - 2 < xy - 2y + x - 2$ و یا $y < x$. پس f بر $I = (2; +\infty)$ اکیداً نزولی است. بصورت مشابه ثابت می‌شود که f بر $I = (-\infty; 2)$ نیز اکیداً نزولی است. اکنون، با توجه به اینکه $D_f = \mathbb{R} - \{2\}$ ، نتیجه می‌گیریم که f بر هر یک از بازه‌های دامنه‌اش نزولی است.

حل. وقتی و تنها وقتی $x \in D_f$ که کسر $\frac{x^2}{1+x}$ تعریف شود، یعنی $1+x \neq 0$. پس، دامنه f عبارت است از $D_f = \mathbb{R} - \{-1\}$. برای تعیین برد f فرض می‌کنیم $y \in \mathbb{R}$. معادله $f(x) = y$ را در نظر می‌گیریم: $\frac{x^2}{1+x} = y$ ، یا $x^2 - yx - y = 0$. بنابراین

$$\begin{aligned} x &= \frac{1}{2} \left(y \pm \sqrt{y^2 + 4y} \right) \\ &= \frac{1}{2} \left(y \pm \sqrt{(y+2)^2 - 4} \right) \end{aligned}$$

پس اگر $0 \leq (y+2)^2 - 4$ ، یعنی اگر $|y+2| \geq 2$ ، آنگاه x ای هست که $f(x) = y$. اما، این شرط معادل با این گفته است که $y+2 \geq 2$ یا $y+2 \leq -2$ ، یعنی، $y \in (-\infty; -4] \cup [0; +\infty)$. بنابراین، برد f عبارت است از $R_f = (-\infty; -4] \cup [0; +\infty)$. بعلاوه، تابع f یکبیک نیست، زیرا ملاحظه می‌شود که $f\left(\frac{-1}{1}\right) = f(1) = \frac{1}{2}$.

مثال ۳) اگر $f: \mathbb{R} \rightarrow \mathbb{R}$ به ازاء هر x ای در تساوی $f\left(\frac{x}{x+1}\right) = x^2$ صدق می‌کند، ضابطه f را مشخص می‌کنید. حل. برای این منظور فرض می‌کنیم $y = \frac{x}{x+1}$ ، پس $xy + y = x^2$ ، یا $x = \frac{y}{1-y}$. بنابراین $f(y) = \left(\frac{y}{1-y}\right)^2$. اکنون با تعویض y به x ، بدست می‌آوریم $f(x) = \frac{x^2}{(1-x)^2}$. توجه شود که این تساوی تنها برای x های مخالف یک و منفی یک درست است. چرا؟

۵.۱.۲ تمرین. در صورتی که $y = f(x)$ بصورت زیر معرفی شده باشد، دامنه f را مشخص کنید:

$$۱) y = \sqrt{3x - x^3}, \quad ۲) y = \sqrt{\sin(\sqrt{x})},$$

$$۳) y = (x-2)\sqrt{\frac{x+1}{1-x}}, \quad ۴) y = \log(x^2 - 4),$$

$$۵) y = \sin \sqrt{x}, \quad ۶) y = \frac{1}{\sqrt{|x|-x}}.$$

در هر مورد، دامنه و برد $y = f(x)$ را مشخص کنید:

$$۷) y = \sqrt{2+x-x^2}, \quad ۸) y = (-1)^x,$$

$$۹) y = \ln(1-2\cos x), \quad ۱۰) y = \frac{x}{1+x^2}.$$

کدامیک از توابع $y = f(x)$ زیر یکبیک هستند:

$$۱۱) y = 3x - x^3, \quad ۱۲) y = 10^x + 10^{-x},$$

$$۱۳) y = x^3, \quad ۱۴) y = 10^x - 10^{-x}.$$

تابع $y = f(x)$ را در صورتی بیابید که:

$$f(x)g(x) = (x^2 + 1)(2 - x) = -x^3 - 2x^2 - x + 2,$$

$$\frac{f(x)}{g(x)} = \frac{(x^2 + 1)}{(2 - x)} = -x - 2 - \frac{3}{x - 2},$$

$$f(g(x)) = f(2 - x) = (2 - x)^2 + 1 = x^2 - 4x + 5,$$

$$g(f(x)) = g(x^2 + 1) = 2 - (x^2 + 1) = -x^2 + 1,$$

$$f(f(x)) = f(x^2 + 1) = (x^2 + 1)^2 + 1$$

$$= x^4 + 2x^2 + 2,$$

$$g(g(x)) = g(2 - x) = 2 - (2 - x) = x.$$

مثال ۲) توابع ساده $f(x) = 1/x$ و $g(x) = x^2$ را در نظر می‌گیریم. در این صورت $D_f = \mathbb{R} - \{0\}$ و $D_g = \mathbb{R}$

$$(f \circ g)(x) = f(g(x)) = \frac{1}{x^2}, \quad D_{f \circ g} = \mathbb{R} - \{0\}.$$

$$(g \circ f)(x) = g(f(x)) = \left(\frac{1}{x}\right)^2 = \frac{1}{x^2}, \quad D_{g \circ f} = \mathbb{R} - \{0\}.$$

$$(f \circ f)(x) = f(x^2) = x^4, \quad D_{f \circ f} = \mathbb{R}.$$

$$(g \circ g)(x) = g\left(\frac{1}{x}\right) = \frac{1}{1/x} = 1, \quad D_{g \circ g} = \mathbb{R} - \{0\}.$$

مثال ۳) فرض کنید $f(x) = 1/(1-x)$. در این صورت

$$\begin{aligned} f_2(x) &:= f(f(x)) = f\left(\frac{1}{1-x}\right) \\ &= \frac{1}{1 - 1/(1-x)} = \frac{1-x}{1-x-1} \\ &= \frac{x-1}{x} = 1 - \frac{1}{x} \end{aligned}$$

$$\begin{aligned} f_3(x) &:= f(f_2(x)) = f\left(1 - \frac{1}{x}\right) \\ &= \frac{1}{1 - (1 - 1/x)} = \frac{1}{1/x} = x \end{aligned}$$

و در کل، اگر n عدد طبیعی دلخواهی باشد و تعریف کنیم $f_n(x) := \underbrace{f(f(\dots f(x)))}_{n \text{ بار}}$ ، آنگاه

$$f(x) = f_2(x) = f_4(x) = \dots = f_{2n+1}(x) = \frac{1}{1-x}$$

$$f_3(x) = f_5(x) = f_7(x) = \dots = f_{2n+2}(x) = 1 - \frac{1}{x}$$

$$f_4(x) = f_6(x) = f_8(x) = \dots = f_{2n}(x) = x$$

۳.۲.۲ تمرین. در هر یک از موارد زیر، توابع $f(g(x))$ ، $g(f(x))$ و $f(f(x))$ را بیابید:

$$۱) f(x) = x^2, \quad g(x) = 2x + 3.$$

$$۲) f(x) = 1/x, \quad g(x) = x + 1.$$

۸.۱.۲ تمرین. دامنه‌های یکنوایی توابع زیر را مشخص کنید:

$$۱) y = x^2 - 3x + 2, \quad ۲) y = x - [x],$$

$$۳) y = \sqrt{5 - 4x^2}, \quad ۴) y = 10^x,$$

$$۵) y = \log x, \quad ۶) y = \sin(x + \pi).$$

به ازاء مقادیر مختلف a, b, c و d دامنه‌های یکنوایی توابع زیر را مشخص کنید:

$$*۷) y = ax^2 + bx + c, \quad *۸) y = \frac{ax + b}{cx + d}.$$

$$*۹) y = \sqrt{(ax - b)(cx - d)}$$

۲.۲ اعمال بر توابع

با استفاده از اعمالی که شرح آن خواهد آمد و نیز توابع ساده، می‌توان توابع پیچیده‌تر را بدست آورد. این روش بسیار مرسوم است و دارای نتایج متعددی است. از جمله اینکه اگر مثلاً بخواهیم روشی برای مشتقگیری از توابع ابداع کنیم، کافی است آن را تنها برای توابع ساده‌تر بیان نموده و نشان دهیم که مشتق توابع پیچیده‌تر را به کمک مشتق توابع ساده‌تر تشکیل دهنده‌اش چگونه می‌توان بدست آورد.

در این بخش تمام توابع از \mathbb{R} به \mathbb{R} هستند.

۱.۲.۲ تعریف. فرض کنید f و g تابعند و $a \in \mathbb{R}$ ، در این صورت توابع $af, f+g, fg, f/g$ و $f \circ g$ تعریف می‌کنیم:

$$af : x \mapsto af(x), \quad f+g : x \mapsto f(x) + g(x),$$

$$fg : x \mapsto f(x)g(x), \quad \frac{f}{g} : x \mapsto \frac{f(x)}{g(x)},$$

$$f \circ g : x \mapsto f(g(x)).$$

af را حاصلضرب a در f ، $f+g$ را حاصلجمع f با g ، fg را حاصلضرب f و g ، f/g را خارج قسمت f بر g و بالاخره $f \circ g$ را ترکیب f با g می‌نامیم. بعلاوه

$$D_{af} = D_f \quad D_{f+g} = D_{fg} = D_f \cap D_g,$$

$$D_{f/g} = D_f \cap D_g - \{x \in D_g \mid g(x) = 0\},$$

$$D_{f \circ g} = \{x \in D_g \mid g(x) \in D_f\} = g^{-1}(R_g \cap R_f).$$

۲.۲.۲ مثال. (۱) توابع ساده $f(x) = x^2 + 1$ و $g(x) = 2 - x$ را در نظر می‌گیریم. در این صورت

$$f(x) + 2g(x) = (x^2 + 1) + 2(2 - x) = x^2 - 4x + 5,$$

۹.۲.۲ توابع چند ضابطه‌ای. با استفاده از دو و یا چند تابع، توابع جدیدی را می‌توان تعریف نمود. این کار با انتخاب توابع بر بازه‌های بخصوص صورت می‌پذیرد. مانند

$$f(x) = \begin{cases} \sqrt{1-x} & \text{اگر } x < 1 \\ x^2 + x & \text{اگر } 1 \leq x \end{cases}$$

که بر بازه $(-\infty; 1)$ با ضابطه $\sqrt{1-x}$ و بر بازه $[1; \infty)$ با ضابطه $x^2 + x$ تعریف گردیده است. تنها شرطی که برای تعریف تابع چند ضابطه‌ای وجود دارد این است که ضابطه‌ها سازگار باشند، یعنی، اگر f به ازاء $x = x_0$ با دو مقدار تعریف شود، آنگاه آن مقادیر برابر باشند.

۱۰.۲.۲ مثال. ابتدا دامنه و برد تابع

$$f(x) = \begin{cases} x-1 & \text{اگر } x < 1 \\ x^2 & \text{اگر } 1 \leq x \end{cases}$$

را یافته و سپس معکوس آنرا بدست آورید. حل. دامنه تابع f عبارت است از \mathbb{R} . فرض کنید $1 \leq x < y$ ، در این صورت $f(x) = x^2 < y^2 = f(y)$. بعلاوه، اگر $x < y < 1$ ، آنگاه $f(x) = x-1 < y-1 = f(y)$. همچنین، اگر $x < 1 \leq y$ ، آنگاه $f(x) = x-1 < 0 \leq 1 \leq y^2 = f(y)$. پس f بر کل \mathbb{R} اکیداً صعودی است و هر تابع اکیداً صعودی یکبیک می‌باشد. در نتیجه، f معکوسپذیر است. برای یافتن معکوس آن به روش زیر عمل می‌کنیم:

اگر $x < 1$ ، آنگاه $f(x) = x-1$ و بنابراین $x = f(x) + 1$. اگر $1 \leq x$ ، آنگاه $f(x) = x^2$ و بنابراین $x = \sqrt{f(x)}$. در نتیجه، معکوس f عبارت است از

$$f^{-1}(x) = \begin{cases} x+1 & \text{اگر } x < 0 \\ \sqrt{x} & \text{اگر } 1 \leq x \end{cases}$$

بعلاوه، برد f عبارت است از

$$R_f = D_{f^{-1}} = (-\infty; 0) \cup [1; +\infty)$$

۱۱.۲.۲ تمرین. دامنه و برد هر یک از توابع زیر را مشخص کنید و سپس معکوس هر یک از آنها را در صورت وجود بیابید:

$$۱) f(x) = \begin{cases} x & \text{اگر } x < 1 \\ x^2 & \text{اگر } 1 \leq x \leq 4 \\ 2x & \text{اگر } 4 < x \end{cases}$$

$$۲) f(x) = \begin{cases} x+1 & \text{اگر } x \leq 0 \\ 2x+3 & \text{اگر } 0 < x < 1 \\ (x+2)^2 & \text{اگر } 1 \leq x \end{cases}$$

روش تعریف توابع به همین چهار مورد محدود نمی‌شود. سایر روشها دارای مقدمات نظری بسیار هستند و بعداً ذکر خواهند شد. مثلاً، ممکن است تابعی را بصورت $f(x) = 1 + x + x^2 + \dots$ تعریف کنیم!

۲) در صورتیکه $f(x) = x/\sqrt{1+x^2}$ ، تابع $f_n(x)$ را بدست آورید. f_n در قسمت (۳) از مثال ۲.۲.۲ تعریف گردیده است.

۳) در صورتی که $f(x), f(x+1) = x^2 - 3x + 2$ را مشخص کنید.

۴.۲.۲ معکوس. تابع $f: X \rightarrow Y$ را در صورتی معکوسپذیر گوئیم که تابعی $g: Y \rightarrow X$ با دامنه $D_g = R_f$ و $R_g = D_f$ چنان یافت گردد که

$$۱) \forall x \in D_f : g(f(x)) = x,$$

$$۲) \forall y \in D_g : f(g(y)) = y.$$

در این حالت g را معکوس f نامیده و را با نماد $f^{-1}(x)$ نشان می‌دهند.

برای ایجاد راحتی بیشتر در تعیین معکوسپذیری یک تابع مفروض، قضیه‌ای سودمند به شرح زیر وجود دارد.

۵.۲.۲ قضیه. شرط لازم و کافی برای اینکه تابع $f: X \rightarrow Y$ معکوسپذیر باشد، این است که یکبیک باشد.

۶.۲.۲ قضیه. دامنه هر تابع با برد تابع معکوسش برابر است. برد هر تابع با دامنه تابع معکوسش برابر است. هر تابع صعودی، تابعی صعودی است. معکوس هر تابع نزولی، تابعی نزولی است. معکوس هر تابع یکبیک، تابعی یکبیک است. معکوس معکوس هر تابع، با خود تابع برابر است.

۷.۲.۲ مثال. معکوس تابع $f(x) = \frac{2x+3}{4x+5}$ را مشخص کنید.

حل. برای این منظور توجه می‌کنیم که اولاً $\frac{5}{4}$ پس اگر $x \neq \frac{5}{4}$ ، آنگاه $4xf(x) + 5f(x) = 2x + 3$ و یا $(4f(x) - 2)x = 3 - 5f(x)$. بنابراین $x = \frac{(3-5f(x))}{(4f(x)-2)}$. این نشان می‌دهد که $f^{-1}(x) = \frac{3-5x}{4x-2}$. بعلاوه

$$R_f = D_{f^{-1}} = \mathbb{R} - \left\{ \frac{1}{2} \right\}$$

۸.۲.۲ تمرین. معکوس هر یک از توابع زیر را در صورت وجود بیابید:

$$۱) y = \frac{x-1}{2x+3},$$

$$۲) y = 10 \frac{x}{x+2},$$

$$۳) y = x^{2/5} + 1,$$

$$۴) y = \sqrt{x^2 - x^2}.$$

برای این منظور، ملاحظه می‌گردد که $D_f = [0; 2]$ و همچنین $R_f = [0; 1) \cup (4; 5]$

x	۰	۱/۲	۱	۳/۲	۲
$f(x)$	۰	۱/۴	۱	۴	۹/۲

بنابراین شکل ۱.۲-ب حاصل می‌گردد.

۴.۳.۲ تمرین. نمودار هر یک از توابع زیر را رسم کنید:

- ۱) $y = \sqrt{x-1}$, ۲) $y = [\sin x]$,
 ۳) $y = x - [x]$, ۴) $y = x^3 - 2x^2$,
 ۵) $y = \sqrt{\cos x}$, ۶) $y = \frac{1}{[x]}$,
 ۷) $y = \frac{1}{\sqrt{x^2 - x}}$, ۸) $y = \arctan(x^2)$,
 ۹) $y = \frac{x+1}{x-2}$.

هر یک از توابع چند ضابطه‌ای را رسم کنید:

- ۱۰) $y = \begin{cases} 2^x & \text{اگر } x \leq -1 \\ 1/x & \text{اگر } -1 < x < 0 \\ x^2 & \text{اگر } x \geq 0 \end{cases}$
 ۱۱) $y = \begin{cases} \sqrt{x+1} & \text{اگر } x < -1 \\ \arcsin x & \text{اگر } -1 \leq x \leq 1 \\ \sqrt{x-1} & \text{اگر } x > 1 \end{cases}$

نمودار هر یک از توابع زیر را با توجه به معلوم بودن نمودار تابع $y = f(x)$ رسم کنید:

- ۱۲) $y = f^2(x)$, ۱۳) $y = |f(x)|$,
 ۱۴) $y = \sqrt{f(x)}$, ۱۵) $y = \frac{1}{f(x)}$,
 ۱۶) $y = -f(x)$, ۱۷) $y = [f(x)]$.

در صورتی که نمودار توابع $y = f(x)$ و $y = g(x)$ را داشته باشیم، نمودار توابع زیر را رسم کنید:

- ۱۸) $y = f(g(x))$, ۱۹) $y = f(x)g(x)$,
 ۲۰) $y = f(x) + g(x)$, ۲۱) $y = \frac{f(x)}{g(x)}$.

۲۲) در صورتی که $y = f(x)f(x-a)$ و

$$f(x) = \begin{cases} 1 - |x| & |x| \leq 1 \\ 0 & |x| > 1 \end{cases}$$

نمودار تابع y را در حالی ترسیم کنید که
 الف) $a = 0$ ب) $a = 1$ ج) $a = 2$.

۳.۲ نمودار تابع

۱.۳.۲ تعریف. نمودار تابع مفروض $f : X \rightarrow Y$ را بصورت $\Gamma_f := \{(x, f(x)) \in X \times Y \mid x \in D_f\}$ تعریف می‌کنیم. چون اغلب $X = Y = \mathbb{R}$ ، پس می‌توان $X \times Y$ را با \mathbb{R}^2 یکی گرفت و نقاط Γ_f را در صفحه دکارتی \mathbb{R}^2 نشان داد.

۲.۳.۲ روش نقطه‌یابی. مرسوم‌ترین روش در ترسیم تابع، روشی است موسوم به روش نقطه‌یابی. در این روش چند نقطه از D_f را انتخاب کرده و سپس نقاط $(x, f(x))$ را در صفحه مشخص می‌کنیم. آنگاه، این نقاط را بهم وصل می‌کنیم. این روش بسیار ساده است، ولی به هیچ وجه دقیق نیست؛ چه دلیلی دارد که نمودار تابع بین دو نقطه مفروض متصل باشد؟ در صورت متصل بودن، آیا دارای نوسان است یا خیر؟ و بسیاری سؤالات دیگر که قابل طرح است و برای پاسخ به هر یک از آنها، نیاز به اطلاعات وسیع‌تری می‌باشد. بعداً خواهیم دید که متصل بودن نمودار یک تابع، به معنی پیوستگی آن است و تعداد نوسانهای f نیز به تعداد صفرهای f' و f'' بستگی دارد.

۳.۳.۲ مثال. ۱) نمودار تابع $f(x) = x^2/(1+x)$ را رسم کنید.

حل. در قسمت (۲) از مثال ۴.۱.۲ نشان دادیم که $D_f = \mathbb{R} - \{-1\}$ و $R_f = (-\infty; -4] \cup [0; +\infty)$. جدولی به شرح زیر تهیه می‌کنیم

x	-۴	-۳	-۲	-۱	۰	۱	۲	۳
$f(x)$	-۱۶/۳	-۹/۲	-۴	تعریف نشده	۰	۱/۲	-۴/۳	۹/۴

اکنون کافی است این نقاط را در \mathbb{R}^2 ترسیم نموده و نقاط حاصل را بهم متصل کنید (به شکل ۱.۲-الف توجه شود).

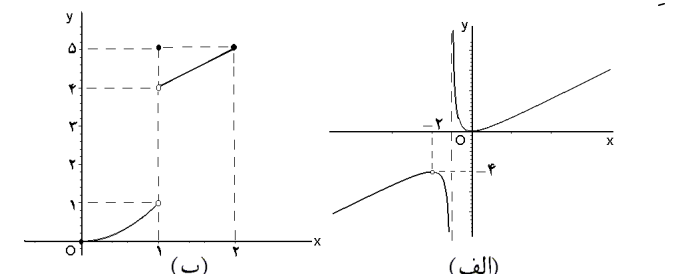

ب) نمودار تابع در مثال ۲ $f(x) = x^2/(1+x)$ شکل ۱.۲: الف) نمودار تابع

مثال ۲) نمودار تابع زیر را رسم می‌کنیم

$$f(x) = \begin{cases} x^2 & 0 \leq x < 1 \\ 5 & x = 1 \\ x + 3 & 1 < x \leq 2 \end{cases}$$

$$= \ln \left| \frac{x+1}{x-1} \right| = -\ln \left| \frac{x-1}{x+1} \right| = -f(x)$$

۴.۲ تقارن در نمودار تابع

۱.۴.۲ تعریف. زیر مجموعه $I \subseteq \mathbb{R}$ را در صورتی متقارن گوئیم که به ازاء هر $x \in I$ ، $-x$ نیز به I متعلق باشد.

تابع $y = f(x)$ که دامنه‌اش متقارن است را در صورتی زوج گوئیم که به ازاء هر $x \in D$ ای داشته باشیم $f(-x) = f(x)$. نمودار چنین تابعی نسبت به محور y ها متقارن است (به شکل ۲.۲-الف توجه شود).

تابع $y = f(x)$ که دامنه‌اش متقارن است را در صورتی فرد گوئیم که به ازاء هر

$x \in D$ ای داشته باشیم $f(-x) = -f(x)$. نمودار چنین توابعی نسبت به مبدا متقارن است (به شکل ۲.۲-ب توجه شود).

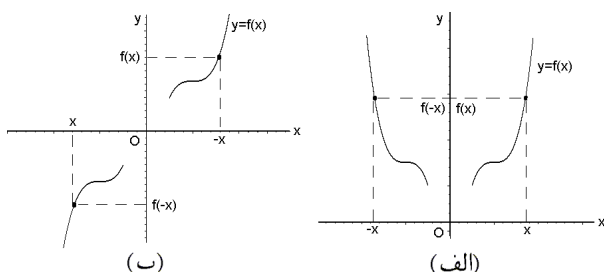

شکل ۲.۲: الف) نمودار یک تابع زوج (ب) نمودار یک تابع فرد

۲.۴.۲ قضیه. ۱) حاصلضرب دو تابع زوج و یا دو تابع فرد، تابعی زوج است.

۲) حاصلضرب یک تابع زوج و یک تابع فرد، تابعی فرد است.

۳) حاصلضرب عددی در یک تابع زوج (یا فرد)، تابعی زوج (یا فرد) است.

۴) ترکیب دو تابع فرد، تابعی فرد است.

۵) ترکیب دو تابع زوج و و یا تابعی زوج و فرد، تابعی زوج است.

۶) معکوس و وارون یک تابع زوج (فرد) تابعی زوج (فرد) است.

۷) اگر $y = f(x)$ تابعی دلخواه باشد، و تعریف کنیم

$$y_1 = \frac{f(x) + f(-x)}{2} \quad \text{و} \quad y_2 = \frac{f(x) - f(-x)}{2}$$

آنگاه y_1 تابعی زوج و y_2 تابعی فرد است. در این صورت $f = y_1 + y_2$. یعنی، هر تابعی را بصورت حاصلجمع یک تابع زوج و یک تابع فرد می‌توان نوشت.

۳.۴.۲ مثال. ۱) تابع $f(x) = x \sin x$ زوج است، زیرا

$$\begin{aligned} f(-x) &= (-x) \sin(-x) = (-x)(-\sin x) \\ &= x \sin x = f(x) \end{aligned}$$

مثال ۲) تابع $f(x) = \ln \left| \frac{x-1}{x+1} \right|$ فرد است، زیرا

$$f(-x) = \ln \left| \frac{(-x)-1}{(-x)+1} \right| = \ln \left| \frac{-x-1}{-x+1} \right|$$

۴.۴.۲ تمرین. زوج و فرد بودن توابع زیر را تعیین کنید:

۱) $y = 2x^2 - x$, ۲) $y = \sin x + \cos x$,

۳) $y = x \sin^2 x$, ۴) $y = x^2 - |x|$,

۵) $y = \arcsin x$. ۶) $y = x \frac{e^x - 1}{e^x + 1}$,

۷) $y = 5 \sin 4x$, ۸) $y = \sin(\sin(\cos x))$,

۹) $y = x + \sin x$.

۱۰) آیا تابعی که هم زوج و هم فرد باشد وجود دارد؟

چنانچه پاسخ مثبت است، ضابطه آن کدام است؟ نمودار آنرا نیز ترسیم کنید!

۵.۴.۲ تعریف. تابع $y = f(x)$ با دامنه $D_f = \mathbb{R}$ را در

صورتی متناوب و با تناوب T گوئیم که اولاً به ازاء هر x ای

$f(x+T) = f(x)$ و ثانیاً اگر T_1 دارای این خاصیت باشد که

به ازاء هر x ای $f(x+T_1) = f(x)$ ، آنگاه $0 < T \leq |T_1|$.

بیان دیگر، T کوچکترین عدد مثبتی است که در تساوی

$$\forall x : f(x+T) = f(x)$$

صدق می‌کند. اگر $y = f(x)$ تابعی متناوب و با تناوب T باشد

و نمودار f را در بازه $[0; T]$ رسم کرده باشیم، آنگاه با تکرار در

راستای محور x ها و به اندازه مضارب T ، قطعات دیگری از

نمودار تابع $y = f(x)$ را بدست می‌آوریم (شکل ۳.۲).

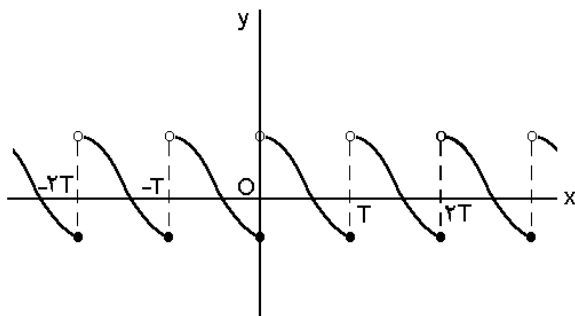

شکل ۳.۲: نمودار یک تابع متناوب

۶.۴.۲ قضیه. فرض کنید $y = f(x)$ با تناوب T و

$y = g(x)$ با تناوب S است و $a \neq 0$ عددی مخالف صفر، در

این صورت

۱) $af(x)$ تابعی با تناوب T است.

(۲) $f(ax)$ تابعی با تناوب $\frac{T}{|a|}$ است.

(۳) اگر $\frac{S}{T}$ عددی گویا بوده و N بزرگترین عدد مثبتی باشد که $\frac{S}{N}$ و $\frac{T}{N}$ اعداد طبیعی باشند، آنگاه هر یک از توابع $f(x) + g(x)$ ، $f(x) - g(x)$ ، $f(x)g(x)$ و $\frac{f(x)}{g(x)}$ متناوبند و N مضربی از تناوب هر یک از آنها می‌باشد. (چنانچه $\frac{S}{T}$ عددی گویا نباشد، توابع مذکور نامتناوبند.)

۷.۴.۲ مثال. (۱) تابع $y = \sin x$ با تناوب 2π است، در نتیجه تابع $\sin\left(\frac{x}{2}\right)$ دارای تناوب $4\pi = 2 \times 2\pi$ است و تابع $5\sin x -$ دارای تناوب 2π می‌باشد.

(۲) مثال $y = \cos x$ تابعی دارای تناوب 2π است. در این صورت، $2\cos x$ و $-\sin x$ با تناوب 2π هستند.

(۳) مثال $y = \tan x = \frac{\sin x}{\cos x}$ تابعی دارای تناوب π است در حالی که عدد N معرفی شده در قسمت (۳) از قضیه بالا در مورد توابع $y = \sin x$ و $y = \cos x$ برابر 2π است. توجه شود که $2\pi = 2 \times \pi$.

(۴) مثال تابع جزء کسری $((x)) = x - [x]$ دارای تناوب $T = 1$ است، زیرا اولاً

$$\begin{aligned} ((x+1)) &= (x+1) - [x+1] = x+1 - ([x]+1) \\ &= x - [x] = ((x)) \end{aligned}$$

و درثانی، اگر $0 < T < 1$ و به ازای هر x ای $((x+T)) = ((x))$ ، آنگاه بایستی T عددی طبیعی باشد، زیرا اگر $((T)) = \alpha$ و $0 < \alpha < 1$ ، آنگاه بایستی $T = n + \alpha$ و با توجه به محاسبه بالا مشاهده می‌شود که $0 + \alpha$ نیز می‌تواند به عنوان T انتخاب شود. بنابراین، چون باید T کوچکترین باشد، حتماً $n = 0$ و در نتیجه $T = \alpha$ که $0 < \alpha < 1$. اکنون با توجه به اینکه داریم $((x+T)) = ((x))$

$$\begin{aligned} 0 &= ((1+(T-\alpha))) \\ &= ((1-\alpha+T)) = ((1-\alpha)) = 1-\alpha \end{aligned}$$

یعنی $\alpha = 1$ که مناقض است. پس T یک عدد طبیعی است. حال با توجه به اینکه یک کوچکترین عدد طبیعی صادق در رابطه $((x+n)) = x$ است، نتیجه می‌گیریم که $T = 1$.

(مثال ۵) اینک مثالی از یک تابع متناوب می‌آوریم که دوره تناوب ندارد! فرض کنید

$$f(x) = \begin{cases} 1 & \text{اگر } x \in \mathbb{Q} \\ 0 & \text{اگر } x \notin \mathbb{Q} \end{cases}$$

و نیز فرض کنید T عددی گویا باشد. در این صورت اگر $x \in \mathbb{R}$ گویا باشد، آنگاه $x+T$ نیز گویا است و در نتیجه

$$f(x) = f(x+T) = 1$$

اما اگر $x \in \mathbb{R}$ گنگ باشد، آنگاه $x+T$ نیز گنگ است و بنابراین $f(x) = f(x+T) = 0$. پس، به ازاء هر $x \in \mathbb{R}$ ای $f(x) = f(x+T)$ ، توجه داریم که $0 < T \in \mathbb{Q}$ دلخواه بود!

۸.۴.۲ تمرین. (۱) نشان دهید که $0 < T < 2\pi$ نمی‌تواند یک تناوب برای تابع $y = \sin x$ باشد.

کدام توابع زیر متناوبند، دوره تناوب هر یک از توابع متناوب را بدست آورید:

- | | |
|---|--|
| ۲) $y = \cos 4x$, | ۳) $y = \sin(2\pi x)$, |
| ۴) $y = \sin^2 x$, | ۵) $y = \tan x + \sin x$, |
| ۶) $y = \cos\left(\frac{x-\pi}{2}\right)$, | ۷) $y = x - 2\left[\frac{x}{2}\right]$, |
| ۸) $y = 3 \arctan(2x)$, | ۹) $y = \cos x $, |
| ۱۰) $y = x^2 + \sin x$. | |

(۱۱) فرض کنید $f(x)$ نزدیکترین عدد صحیح به عدد مفروض $x \in \mathbb{R}$ باشد. ضمن تعیین ضابطه تابع $f(x)$ ، ثابت کنید $f(x)$ متناوب نیست ولی $f(x) - x$ متناوب است و سپس تناوب آنرا مشخص کنید.

(۱۲) فرض کنید $y = f(x)$ تابعی با دامنه \mathbb{R} است و نمودار آن نسبت به دو خط $x = a$ و $x = b$ متقارن می‌باشد. ثابت کنید که این تابع متناوب است.

نشان دهید که توابع زیر متناوبند و سپس دوره تناوب هر یک از آنها را بیابید:

- | | |
|---------------------------------------|---------------------------------|
| ۱۳) $y = \sqrt{x - [x]}$ | ۱۴) $y = \sin\{4\pi(x - [x])\}$ |
| ۱۵) $y = (1 \circ x - [1 \circ x])^2$ | |

فصل ۳

حد و پیوستگی

هدف از این فصل ارائه مفهوم حد و سپس استفاده از آن در مطالعه پیوستگی تابع می‌باشد. این مبحث اولین برخورد ما با موضوع حسابان (حساب دیفرانسیل و انتگرال) است.

هدف از این فصل ارائه مفهوم حد و سپس استفاده از آن در مطالعه پیوستگی تابع می‌باشد. این مبحث اولین برخورد ما با موضوع حسابان (حساب دیفرانسیل و انتگرال) است.

$$0 < |x - x_0| < \delta \Rightarrow |f(x) - \ell| < \varepsilon$$

مراحل چهارگانه الگوریتم در مثال زیر ارائه شده است.

۳.۱.۳ مثال. (۱) فرض کنید $f(x) = x^2 + 3x$ و $x_0 = 2$ و $\ell = 10$. یعنی، ادعا می‌کنیم که $\lim_{x \rightarrow 2} (x^2 + 3x) = 10$ بدان معنی است که:

$$\forall \varepsilon \exists \delta \forall x \left(0 < |x - 2| < \delta \Rightarrow |x^2 + 3x - 10| < \varepsilon \right)$$

مرحله ۱: یافتن ضریب δ : با $|x^2 + 3x - 10|$ آغاز می‌کنیم:

$$\begin{aligned} |x^2 + 3x - 10| &= |(x+5)(x-2)| \\ &= |x+5||x-2| < |x+5|\delta \end{aligned}$$

مرحله ۲: عددی کردن ضریب δ : فرض کنیم $\delta < 1$ ، پس چون بنابه فرض اولیه $|x-2| < \delta$ داریم $|x-2| < 1$. بنابراین $1 < x < 3$ یا $1 < x+5 < 8$. در نتیجه $|x^2 + 3x - 10| < 8\delta$.
مرحله ۳: حدس مقدار δ : هدف این است که طرف دوم نامساوی بالا ε باشد، پس بایستی $8\delta < \varepsilon$ یا $\delta < \frac{\varepsilon}{8}$. اما قبلاً فرض کرده بودیم که $\delta \leq 1$. بنابراین، برای برقراری همزمان این دو فرض، کافی است فرض کنیم که $\delta = \min \left\{ 1, \frac{\varepsilon}{8} \right\}$.

مرحله ۴: اثبات ادعا: نشان می‌دهیم که حدس بالا در مورد δ درست است. برای این منظور، فرض کنیم $\delta = \min \left\{ 1, \frac{\varepsilon}{8} \right\}$ و $|x-2| < \delta$ و $|x-2| < 1$ پس $|x-2| < \frac{\varepsilon}{8}$ و $|x-2| < 1$. شرط $|x-2| < 1$ نتیجه می‌گردد که $1 < x-2 < 1$ یا $6 < x+5 < 8$ بنابراین

$$|x^2 + 3x - 10| = |x+5||x-2| < 8 \times \frac{\varepsilon}{8} = \varepsilon$$

۱.۳ تعریف حد

۱.۱.۳ تعریف. فرض کنید $\varepsilon, x_0 \in \mathbb{R}$ و $0 < \varepsilon$. منظور از یک ε -همسایگی از x_0 بازه $(x_0 - \varepsilon; x_0 + \varepsilon)$ از \mathbb{R} است. منظور از ε -همسایگی سفته از x_0 ، مجموعه باز $(x_0 - \varepsilon; x_0) \cup (x_0; x_0 + \varepsilon) = (x_0 - \varepsilon; x_0 + \varepsilon) - \{x_0\}$ می‌باشد. در واقع این مجموعه عبارت است از یک ε -همسایگی از x_0 که خود نقطه x_0 را از آن برداشته‌ایم.

۲.۱.۳ تعریف. فرض کنید $y = f(x)$ یک تابع و x_0 عددی است که یک ε -همسایگی سفته از آن در دامنه f قرار دارد، به بیان دیگر f در یک همسایگی از x_0 تعریف می‌شود و احتمالاً در خود نقطه x_0 تعریف نمی‌گردد.

در صورتی می‌گوئیم حد تابع $y = f(x)$ وقتی x به x_0 میل می‌کند برابر عدد $\ell \in \mathbb{R}$ است که بازای هر $0 < \varepsilon$ دلخواه، یک $0 < \delta$ چنان یافت گردد که به ازای هر x در δ -همسایگی سفته $\{x_0\} - (x_0 - \delta; x_0 + \delta)$ از نقطه x_0 ، عدد $f(x)$ به ε -همسایگی $(\ell - \varepsilon; \ell + \varepsilon)$ از ℓ متعلق باشد. بعبارت دیگر

$$\forall \varepsilon \exists \delta \forall x \left(0 < |x - x_0| < \delta \Rightarrow |f(x) - \ell| < \varepsilon \right)$$

در این صورت ℓ را حد تابع $y = f(x)$ در نقطه x_0 نامیده و با نماد $\lim_{x \rightarrow x_0} f(x)$ نشان می‌دهیم.

چون این ادعای که "حد f وقتی x به x_0 میل می‌کند برابر ℓ است" معادل با اثبات یک حکم منطقی است، و در این حکم ادعای اصلی به وجود δ برمی‌گردد، پس کافی است که به ازای

و برهان تمام است.

فرض شده است:

$$\begin{aligned} & \left| \frac{\sqrt{x+1}-1}{x} - \frac{1}{2} \right| = \\ & = \left| \frac{\sqrt{x+1}-1}{x} \times \frac{\sqrt{x+1}+1}{\sqrt{x+1}+1} - \frac{1}{2} \right| \\ & = \left| \frac{(x+1)-1}{x(\sqrt{x+1}+1)} - \frac{1}{2} \right| \\ & = \left| \frac{1}{\sqrt{x+1}+1} - \frac{1}{2} \right| = \left| \frac{1-\sqrt{x+1}}{2(\sqrt{x+1}+1)} \right| \\ & = \left| \frac{1-\sqrt{x+1}}{2(\sqrt{x+1}+1)} \times \frac{\sqrt{x+1}+1}{\sqrt{x+1}+1} \right| \\ & = \left| \frac{1-(x+1)}{2(\sqrt{x+1}+1)^2} \right| \\ & = \frac{|x|}{2(\sqrt{x+1}+1)^2} < \frac{\delta}{2(\sqrt{x+1}+1)^2} \end{aligned}$$

مرحله ۲: عددی کردن ضریب δ : فرض کنیم $\delta \leq 1$ ، پس چون بنا به فرض اولیه $|x| < \delta$ داریم $-1 < x < 1$. بنابراین $0 < x+1 < 2$ یا $0 < \sqrt{x+1} < \sqrt{2}$. در نتیجه:

$$\left| \frac{\sqrt{x+1}-1}{x} - \frac{1}{2} \right| = \frac{\delta}{2(\sqrt{x+1}+1)^2} < \frac{\delta}{2(0+1)^2} = \frac{\delta}{2}$$

مرحله ۳: حدس مقدار δ : هدف این است که طرف دوم نامساوی بالا ε باشد، پس بایستی $\frac{\delta}{2} \leq \varepsilon$ یا $\delta \leq 2\varepsilon$. اما قبلاً فرض کرده بودیم که $\delta \leq 1$. بنابراین، برای برقراری همزمان این دو فرض، کافی است فرض کنیم $\delta = \min\{1, 2\varepsilon\}$.

مرحله ۴: اثبات ادعا: نشان می‌دهیم که حدس بالا در مورد δ درست است. برای این منظور، فرض کنیم $\delta = \min\{1, 2\varepsilon\}$ و $0 < |x| < \delta$ پس $|x| < 1$ و $|x| < 2\varepsilon$. از شرط $|x| < 1$ نتیجه می‌گیریم $-1 < x < 1$ یا $0 < x+1 < 2$ و یا $0 < \sqrt{x+1} < \sqrt{2}$. لذا مطابق محاسبات در مرحله ۱، داریم:

$$\left| \frac{\sqrt{x+1}-1}{x} - \frac{1}{2} \right| = \frac{|x|}{2(\sqrt{x+1}+1)^2} < \frac{2\varepsilon}{2(0+1)^2} = \varepsilon$$

و برهان تمام است.

مثال ۴) فرض کنید $f: \mathbb{R} \rightarrow (0; +\infty)$ تابعی است با

$$\lim_{x \rightarrow 0} f(x) = 1 \quad \text{ثابت کنید} \quad \lim_{x \rightarrow 0} \left(f(x) + \frac{1}{f(x)} \right) = 2$$

حل. چون $f(x) > 0$ پس $f(x) + \frac{1}{f(x)} \geq 2$ از طرفی $\lim_{x \rightarrow 0} \left(f(x) + \frac{1}{f(x)} \right) = 2$ ، بنابراین، به ازای هر $\varepsilon > 0$ یک $\delta > 0$ ای وجود دارد که اگر $|x| < \delta$ ، آنگاه

$$0 \leq f(x) + \frac{1}{f(x)} - 2 < \varepsilon$$

مثال ۲) ثابت می‌کنیم که $\lim_{x \rightarrow 1} \frac{x+2}{x-2} = -3$ ؛ بنابراین، $f(x) = \frac{x+2}{x-2}$ ، $x_0 = 1$ و $l = -3$. به بیان دیگر، می‌خواهیم ثابت کنیم که

$$\forall \varepsilon \exists \delta \forall x \left(0 < |x-1| < \delta \Rightarrow \left| \frac{x+2}{x-2} - (-3) \right| < \varepsilon \right)$$

مرحله ۱: یافتن ضریب δ : با $\left| \frac{x+2}{x-2} - (-3) \right|$ آغاز می‌کنیم.

$$\left| \frac{x+2}{x-2} + 3 \right| = \left| \frac{4x-4}{x-2} \right| = \frac{4}{|x-2|} |x-1| < \frac{4}{|x-2|} \delta$$

مرحله ۲: عددی کردن ضریب δ : فرض کنیم $\delta \leq \frac{1}{4}$.

چون بنا به فرض $|x-1| < \delta$ داریم $|x-1| < \frac{1}{4}$. بنابراین $-\frac{1}{4} < x-1 < \frac{1}{4}$ یا $-\frac{3}{4} < x-2 < -\frac{1}{4}$. پس از قدر مطلق گرفتن، داریم $\frac{1}{4} < x-2 < \frac{3}{4}$. (چرا فرض نشد $1 \leq \delta$) در نتیجه $\left| \frac{x+2}{x-2} + 3 \right| < \frac{4}{1/4} \delta = 16\delta$.

مرحله ۳: حدس مقدار δ : هدف این است که طرف دوم نامساوی بالا ε باشد، پس بایستی $16\delta \leq \varepsilon$ یا $\delta \leq \frac{1}{16}\varepsilon$. اما قبلاً فرض کرده بودیم که $\delta \leq \frac{1}{4}$. بنابراین، برای برقراری همزمان این دو فرض، کافی است فرض کنیم که $\delta = \min\left\{\frac{1}{4}, \frac{\varepsilon}{16}\right\}$.

مرحله ۴: اثبات ادعا: نشان می‌دهیم که حدس بالا در مورد ε درست است. برای این منظور، فرض کنیم $\delta = \min\left\{\frac{1}{4}, \frac{\varepsilon}{16}\right\}$ و $0 < |x-1| < \delta$. از شرط $|x-1| < \frac{1}{4}$ نتیجه می‌گردد که $\frac{1}{4} < |x-2| < \frac{3}{4}$ ، بنابراین

$$\begin{aligned} \left| \frac{x+2}{x-2} - (-3) \right| &= \frac{4}{|x-2|} |x-2| \\ &< \frac{4}{1/4} \delta \leq \frac{4}{1/4} \times \frac{\varepsilon}{16} = \varepsilon \end{aligned}$$

و برهان تمام است.

مثال ۳) می‌خواهیم ثابت کنیم که $\lim_{x \rightarrow 1} \frac{\sqrt{x+1}-1}{x} = \frac{1}{2}$ ؛ یعنی، $f(x) = \frac{\sqrt{x+1}-1}{x}$ ، $x_0 = 1$ و $l = \frac{1}{2}$. به بیان دیگر، می‌خواهیم ثابت کنیم که

$$\forall \varepsilon \exists \delta \forall x \left(0 < |x-1| < \delta \Rightarrow \left| \frac{\sqrt{x+1}-1}{x} - \frac{1}{2} \right| < \varepsilon \right)$$

مرحله ۱: یافتن ضریب δ : با مطالعه $\left| \frac{\sqrt{x+1}-1}{x} - \frac{1}{2} \right|$ آغاز می‌کنیم؛ توجه دارید که بنا به فرض $0 < |x|$ ، یعنی $x \neq 0$

از این نامساوی نتیجه می‌شود که

$$0 \leq (f(x) - 1) + \left(\frac{1}{f(x)} - 1\right) < \varepsilon \quad (1.3)$$

$$0 \leq (f(x) - 1) \left(\frac{1}{f(x)} - 1\right) < \varepsilon \quad (2.3)$$

اگر طرفین (۱.۳) را به توان دو رسانده و حاصل را با دو برابر (۲.۳) جمع کنیم، نتیجه می‌گردد که

$$0 \leq (f(x) - 1)^2 + \left(\frac{1}{f(x)} - 1\right)^2 < \varepsilon^2 + 2\varepsilon$$

بنابراین $|f(x) - 1| < \sqrt{\varepsilon^2 + 2\varepsilon}$ و حکم اثبات شده است.

۴.۱.۳ تمرین. هریک از تساویهای زیر را ثابت کنید:

$$1) \lim_{x \rightarrow 1} (3x^2 - 5x) = -2 \quad 2) \lim_{x \rightarrow 2} (6x + 1) = 13$$

$$3) \lim_{x \rightarrow 2} \frac{5x + 1}{1 - x} = -11 \quad 4) \lim_{x \rightarrow 1} \frac{x - 1}{\sqrt{x} - 1} = 2$$

$\lim_{x \rightarrow -\infty} f(x) = +\infty$ را به شکل

$$\forall M \exists N \forall x (x < -N \Rightarrow M < f(x))$$

$\lim_{x \rightarrow +\infty} f(x) = -\infty$ را به شکل

$$\forall M \exists N \forall x (N < x \Rightarrow f(x) < -M)$$

$\lim_{x \rightarrow -\infty} f(x) = -\infty$ را به شکل

$$\forall M \exists N \forall x (x < -N \Rightarrow f(x) < -M)$$

تعریف می‌کنیم، که در آنها M, N, δ و ε اعداد مثبتند.

۶.۱.۳ مثال. (۱) ثابت می‌کنیم $\lim_{x \rightarrow 1} \frac{x+1}{(x-1)^2} = +\infty$

به بیان دیگر

$$\forall M \exists \delta \forall x (0 < |x - 1| < \delta \Rightarrow \frac{x+1}{(x-1)^2} > M)$$

فرض کنیم $0 < |x - 1| < \delta$ ، پس $0 < (x - 1)^2 < \delta^2$

و لذا $\frac{1}{\delta^2} < \frac{1}{(x-1)^2}$. حال فرض کنیم $\frac{1}{\delta^2} \leq \frac{1}{\delta}$ ، پس

$\frac{1}{\delta} < x - 1 < \frac{3}{\delta}$ و در نتیجه $\frac{1}{\delta} < x + 1 < \frac{3}{\delta}$. بنابراین

$$\frac{x+1}{(x-1)^2} > \frac{x+1}{\delta^2} > \frac{1/\delta}{\delta^2} = \frac{1}{\delta^3}$$

اما لازم است که عبارت آخر از M بزرگتر و یا مساوی باشد، یعنی

$\frac{1}{\delta^3} > M$. این یعنی $\frac{1}{\delta^2} \leq \frac{1}{\delta}$ یا $2\delta^2 \leq \frac{1}{\delta}$. پس کافی است

فرض شود که $\delta = \min \left\{ 1, \frac{1}{\sqrt{2M}} \right\}$.

مثال (۲) ثابت می‌کنیم $\lim_{x \rightarrow +\infty} \left(\frac{1}{2}\right)^x = 0$ ؛ به بیان دیگر

$$\forall \varepsilon \exists M \forall x (x > M \Rightarrow \left| \left(\frac{1}{2}\right)^x - 0 \right| < \varepsilon)$$

برای اثبات این ادعا می‌پرسیم که در چه صورتی $\left| \left(\frac{1}{2}\right)^x \right| < \varepsilon$

یعنی، $\left(\frac{1}{2}\right)^x < \varepsilon$. چون $y = \log_{1/2} x$ تابعی نزولی است،

پس داریم $x > \log_{1/2} \varepsilon$. یعنی اینکه کافی است فرض شود $M = \log_{1/2} \varepsilon$.

تا کنون حدهایی را مطالعه کرده‌ایم که در آنها x_0 و ℓ عدد حقیقی‌اند. بسته به اینکه x_0 و یا ℓ برابر $-\infty$ و یا $+\infty$ باشند، هشت نوع دیگر از حد قابل تعریف است. در اینجا آنها را در تعریف زیر فهرست می‌کنیم.

۵.۱.۳ تعریف. فرض کنید $y = f(x)$ تابع است و ℓ و x_0 اعداد حقیقی باشند. در این صورت،

$\lim_{x \rightarrow x_0} f(x) = +\infty$ را به شکل

$$\forall M \exists \delta \forall x (0 < |x - x_0| < \delta \Rightarrow M < f(x))$$

$\lim_{x \rightarrow x_0} f(x) = -\infty$ را به شکل

$$\forall M \exists \delta \forall x (0 < |x - x_0| < \delta \Rightarrow f(x) < -M)$$

$\lim_{x \rightarrow +\infty} f(x) = \ell$ را به شکل

$$\forall \varepsilon \exists N \forall x (N < x \Rightarrow |f(x) - \ell| < \varepsilon)$$

$\lim_{x \rightarrow -\infty} f(x) = \ell$ را به شکل

$$\forall \varepsilon \exists N \forall x (x < -N \Rightarrow |f(x) - \ell| < \varepsilon)$$

$\lim_{x \rightarrow +\infty} f(x) = +\infty$ را به شکل

$$\forall M \exists N \forall x (N < x \Rightarrow M < f(x))$$

$$\begin{aligned}
 ۱) \lim_{x \rightarrow 0} \frac{\sin(x)}{x} &= ۱ & ۲) \lim_{x \rightarrow 0} \frac{\ln(x+1)}{x} &= ۱ \\
 ۳) \lim_{x \rightarrow 0} \frac{e^x - 1}{x} &= ۱ & ۴) \lim_{x \rightarrow 0} \frac{1 - \cos x}{x^2} &= \frac{1}{2} \\
 ۵) \lim_{x \rightarrow 0} \frac{\sqrt[n]{1+x} - 1}{x} &= \frac{1}{n} & ۶) \lim_{x \rightarrow 0} (1+x)^{1/x} &= e \\
 ۷) \lim_{x \rightarrow \infty} (1 + 1/x)^x &= e \\
 ۸) \lim_{x \rightarrow 0} a^x &= \begin{cases} ۰ & \text{اگر } |a| < ۱ \\ ۱ & \text{اگر } a = ۱ \end{cases}
 \end{aligned}$$

اثبات: فعلاً صحت فرمولهای ۱، ۲ و ۸ را می‌پذیریم و بعداً در قسمت «قاعده هوییتال» این مورد را اثبات خواهیم کرد. در مورد اثبات (۳) فرض می‌کنیم $u = e^x - 1$. در نتیجه $x = \ln(u + 1)$ و بنابراین

$$\lim_{x \rightarrow 0} \frac{e^x - 1}{x} = 1 \div \lim_{u \rightarrow 0} \frac{\ln(u + 1)}{u} = \frac{1}{1} = 1$$

در مورد اثبات (۴)، توجه می‌کنیم که $1 - \cos x = \sin^2\left(\frac{x}{2}\right)$ و در نتیجه $u = \frac{x}{2}$ فرض می‌کنیم و در نتیجه

$$\lim_{x \rightarrow 0} \frac{1 - \cos x}{x^2} = \lim_{u \rightarrow 0} \frac{\sin^2 u}{4u^2} = \frac{1}{4} \left(\lim_{u \rightarrow 0} \frac{\sin u}{u} \right)^2 = \frac{1}{4}$$

در مورد اثبات (۶) با توجه به اینکه $X = e^{\ln X}$ داریم

$$\lim_{x \rightarrow 0} (1+x)^{1/x} = \lim_{x \rightarrow 0} \exp\left(\lim_{x \rightarrow 0} \frac{\ln(x+1)}{x}\right) = \exp(1) = e$$

در مورد اثبات (۷) فرض می‌کنیم $u = 1/x$ ، در نتیجه

$$\lim_{x \rightarrow \infty} (1 + 1/x)^x = \lim_{u \rightarrow 0} (1 + u)^{1/u} = e$$

□ و برهان تمام است.

۲.۲.۳ قضیه. فرض کنید $y = f(x)$ و $y = g(x)$ تابعند و $a, x_0 \in \mathbb{R}$ در این صورت:

$$\begin{aligned}
 ۱) \lim_{x \rightarrow x_0} af(x) &= a \lim_{x \rightarrow x_0} f(x) \\
 ۲) \lim_{x \rightarrow x_0} \{f(x) \pm g(x)\} &= \lim_{x \rightarrow x_0} f(x) \pm \lim_{x \rightarrow x_0} g(x) \\
 ۳) \lim_{x \rightarrow x_0} f(x)g(x) &= \lim_{x \rightarrow x_0} f(x) \times \lim_{x \rightarrow x_0} g(x) \\
 ۴) \lim_{x \rightarrow x_0} \frac{f(x)}{g(x)} &= \lim_{x \rightarrow x_0} f(x) \div \lim_{x \rightarrow x_0} g(x)
 \end{aligned}$$

۵) اگر $\lim_{x \rightarrow x_0} g(x) = y_0$ ، در این صورت $\lim_{x \rightarrow x_0} f(g(x)) =$

$$\lim_{x \rightarrow y_0} f(x)$$

مثال (۳) ثابت می‌کنیم $\lim_{x \rightarrow \infty} \frac{x^2 + 1}{x + 1} = +\infty$ ؛ به بیان منطقی:

$$\forall M \in \mathbb{N} \forall x \left(x > N \Rightarrow \frac{x^2 + 1}{x + 1} > M \right)$$

برای اثبات این مدعی ابتدا توجه می‌کنیم که

$$\frac{x^2 + 1}{x + 1} = x - 1 + \frac{2}{x + 1}$$

فرض بر این است که $N \geq 0$ ، پس از فرض اولیه $x > N$ نتیجه می‌شود $x > 0$ یا $\frac{2}{x + 1} > 0$ ، بنابراین

$$\frac{x^2 + 1}{x + 1} = x - 1 + \frac{2}{x + 1} > x - 1 + 0 = x - 1 > N - 1$$

پس کافی است $N - 1 = M$ یا $N = M + 1$.

۷.۱.۳ تمرین. ثابت کنید:

$$\begin{aligned}
 ۱) \lim_{x \rightarrow 0} \frac{x - 1}{x^2} &= -\infty & ۲) \lim_{x \rightarrow -\infty} (1 + 2^x) &= ۱ \\
 ۳) \lim_{x \rightarrow -\infty} \frac{x^2}{1 - 2^x} &= +\infty & ۴) \lim_{x \rightarrow +\infty} \frac{x}{1 - \sqrt{x + 1}} &= -\infty
 \end{aligned}$$

۲.۳ روش جبری محاسبه حد

روش حدگیری $\sigma - \varepsilon$ دارای دو عیب است. اول اینکه معلوم نیست مقدار حد از کجا حدس زده می‌شود و دوم آنکه بسیار وقتگیر است. راه حل اصولی این دو مشکل، استفاده از روش «حرکت از جزء به کل و بالعکس» می‌باشد. این روش که بعداً نیز به دفعات استفاده خواهد شد، به این ترتیب است که ابتدا چند «حد اصلی» یا «پایه» اثبات می‌گردد، سپس قضایایی که قادرند حد توابع پیچیده‌تر را بر حسب توابع ساده‌تر توضیح دهند مطرح می‌شوند و دست آخر، هر مسئله‌ای را با تعداد متناهی مرحله و با استفاده از حدود دانسته شده و قضایای موجود، حل می‌کنند. برای استفاده از این روش کافی است بدانیم که مسئله پیش روی ما به چه صورتی از روی مسایل ساده‌تر ساخته شده است. مثلاً، اگر بدانیم که $\lim_{x \rightarrow 0} \frac{\sin x}{x}$ برابر یک است، آنگاه می‌توان استدلال کرد که:

$$\lim_{x \rightarrow 0} \frac{\sin^2(x)}{\sin(x^2)} = \lim_{x \rightarrow 0} \frac{\sin^2(x) \div x^2}{\sin(x^2) \div x^2} = \frac{\left(\lim_{x \rightarrow 0} \frac{\sin x}{x} \right)^2}{\lim_{x \rightarrow 0} \frac{\sin(x^2)}{x^2}} = \frac{1^2}{1} = 1$$

۱.۲.۳ جدول حدود. روابط زیر برقرارند:

توجه شود که لزومی ندارد تابع مقدماتی به شکل بالا ساخته شده باشد، بلکه اگر تابعی به روش بالا ساخته شود، آنگاه آن تابع مقدماتی است.

مثال ۵.۲.۳. (۱) چون تابع $f(x) = \frac{5x+1}{3x-2}$ مقدماتی است و چون یک ε -همسایگی از $x_0 = 1$ در دامنه f قرار دارد (زیرا $D_f = \mathbb{R} - \left\{\frac{2}{3}\right\}$)، بنابراین

$$\lim_{x \rightarrow 1} \frac{5x+1}{3x-2} = f(1) = \frac{6}{1} = 6$$

مثال ۲) چون $6x^2+3$ تابعی مقدماتی است، پس $\sqrt{6x^2+3}+2x$ و لذا $\frac{x+1}{\sqrt{6x^2+3}+2x}$ نیز مقدماتی است، بعلاوه یک ε -همسایگی از $x_0 = 1$ در دامنه تعریف این تابع قرار دارد (زیرا، $D_f = \mathbb{R}$)، در نتیجه

$$\lim_{x \rightarrow -1} \frac{x+1}{\sqrt{6x^2+3}+2x} = \frac{(-1)+1}{\sqrt{6(-1)^2+3}+2(-1)} = 0$$

مثال ۳) در مورد تابع $f(x) = \frac{\tan x - \sin x}{x^2}$ داریم

$$\begin{aligned} \lim_{x \rightarrow 0} \frac{\tan x - \sin x}{x^2} &= \left(\lim_{x \rightarrow 0} \frac{\sin x}{x} \right) \left(\frac{\frac{1}{\cos x} - 1}{x^2} \right) \\ &= \left(\lim_{x \rightarrow 0} \frac{\sin x}{x} \right) \left(\lim_{x \rightarrow 0} \frac{1}{\cos x} \right) \left(\lim_{x \rightarrow 0} \frac{1 - \cos x}{x^2} \right) \\ &= 1 \times \frac{1}{1} \times \frac{1}{2} = \frac{1}{2} \end{aligned}$$

مثال ۴) در مورد تابع $f(x) = \frac{e^{4x} - 1}{\sin x}$ ، با فرض $y = 4x$ داریم

$$\begin{aligned} \lim_{x \rightarrow 0} \frac{e^{4x} - 1}{\sin x} &= \lim_{x \rightarrow 0} \frac{e^{4x} - 1}{x} \div \frac{\sin x}{x} \\ &= 4 \left(\lim_{x \rightarrow 0} \frac{e^{4x} - 1}{4x} \right) \div \left(\lim_{x \rightarrow 0} \frac{\sin x}{x} \right) \\ &= 4 \left(\lim_{y \rightarrow 0} \frac{e^y - 1}{y} \right) \div 1 = 4(1) \div 1 = 4 \end{aligned}$$

مثال ۵) در مورد تابع $f(x) = \frac{\ln x - 1}{x - e}$ ، با فرض $y = \frac{x - e}{e}$ داریم

$$\begin{aligned} \lim_{x \rightarrow e} \frac{\ln x - 1}{x - e} &= \lim_{y \rightarrow 0} \frac{\ln(e(y+e)) - 1}{ey} \\ &= \lim_{y \rightarrow 0} \frac{1}{ey} (\ln e + \ln(1+y) - 1) \\ &= \frac{1}{e} \lim_{y \rightarrow 0} \frac{1}{y} \ln(1+y) = \frac{1}{e} \lim_{y \rightarrow 0} \ln \left\{ (1+y)^{1/y} \right\} \end{aligned}$$

چون $\ln \left\{ (1+y)^{1/y} \right\}$ تابعی مقدماتی است و $(1+y)^{1/y}$ برابر e می‌باشد، بنابراین مقدار حد برابر $\frac{1}{e} \ln e$ یا $\frac{1}{e}$ است.

اثبات: تنها (۳) را اثبات نموده و تحقیق درستی سایر موارد را به خواننده می‌سپاریم.

فرض کنیم $\lim_{x \rightarrow x_0} f(x) = \ell$ و $\lim_{x \rightarrow x_0} g(x) = m$. به ازای $\varepsilon > 0$ دلخواه فرض می‌کنیم $\varepsilon_1 = \frac{\varepsilon}{2(1+|\ell|)}$ و

$$\varepsilon_2 = \frac{\varepsilon}{2(1 + \max\{|\ell-1|, |\ell+1|\})}$$

در این صورت δ_1 ای وجود دارد که اگر $|x - x_0| < \delta_1$ آنگاه $|f(x) - \ell| < \varepsilon_1$ و δ_2 ای وجود دارد که اگر $|x - x_0| < \delta_2$ آنگاه $|g(x) - m| < \varepsilon_2$ و δ_3 ای وجود دارد که اگر $|x - x_0| < \delta_3$ آنگاه $|f(x) - \ell| < \varepsilon$ پس اگر $\delta = \min\{\delta_1, \delta_2, \delta_3\}$ آنگاه

$$\begin{aligned} |f(x)g(x) - \ell m| &= |f(x)g(x) - f(x)m + f(x)m - \ell m| \\ &\leq |f(x)||g(x) - m| + |m||f(x) - \ell| \\ &\leq \max\{|\ell-1|, |\ell+1|\} \varepsilon_2 + |m| \varepsilon_1 \\ &< \max\{|\ell-1|, |\ell+1|\} \frac{\varepsilon}{2(1 + \max\{|\ell-1|, |\ell+1|\})} \\ &\quad + |m| \frac{\varepsilon}{2(1+|m|)} < \varepsilon \end{aligned}$$

۳.۲.۳ تابع مقدماتی. تابع $y = f(x)$ با دامنه D را در صورتی مقدماتی گوئیم که به ازاء هر $x_0 \in D$ یک ε -همسایگی از آن در D یافت شود که حد تابع $y = f(x)$ در x_0 برابر $f(x_0)$ باشد. مجموعه همه توابع مقدماتی را با نماد EF نمایش می‌دهیم.

فرض کنید توابع ثابت، خطی، درجه دوم، چند جمله‌ای، مثلثاتی، هذلولی، توانی (با توان مثبت، صحیح منفی، گویای مثبت و گویای منفی)، نمایی، لگاریتمی و قدر مطلق را «توابع مجاز» بنامیم؛ همچنین فرض کنید که اعمال ضرب کردن یک عدد در یک تابع، جمع دو تابع با هم، تفریق دو تابع از هم، ضرب دو تابع در هم، تقسیم دو تابع بر هم، ترکیب دو تابع با هم، محاسبه وارون یک تابع، تحدید یک تابع (یعنی، کوچکتر کردن دامنه تابع) و بالاخره تابعی را به توان تابع دیگری برسانیم را «اعمال مجاز» بنامیم. در این صورت:

۴.۲.۳ قضیه. هر تابعی که با استفاده از تعدادی متناهی عمل مجاز و به کمک تعدادی متناهی از توابع مجاز ساخته شود، مقدماتی است؛ یعنی، اگر تابع $y = f(x)$ بصورت فوق ساخته شده باشد و یک ε -همسایگی از x_0 به دامنه f متعلق باشد، آنگاه $\lim_{x \rightarrow x_0} f(x)$ موجود و برابر $f(x_0)$ است.

این قضیه نتیجه‌ای مستقیم از قضیه قبل است.

۳.۳ رفع ابهام

در بخش قبل دیدیم که اگر $y = f(x)$ مقدماتی باشد و یک ε -همسایگی از x_0 در دامنه آن قرار داشته باشد، آنگاه حد تابع در x_0 برابر $f(x_0)$ است. در برخی از مواقع یک ε -همسایگی سفته از x_0 در دامنه $y = f(x)$ قرار دارد، یعنی $y = f(x)$ در خود نقطه مورد بحث تعریف نمی‌شود، ولی حد وجود دارد! مانند تابع $f(x) = \frac{\sqrt{x} + 1}{x + 1}$ که مقدماتی است و حدش در نقطه $x_0 = -1$ برابر $\frac{1}{3}$ است، در حالی که $f(-1)$ تعریف نمی‌گردد! در اینگونه موارد، تابع $y = f(x)$ را با تابع دیگری $y = g(x)$ تعویض می‌کنیم طوری که: $y = f(x)$ و $y = g(x)$ در یک ε -همسایگی سفته از x_0 برابر باشند و بعلاوه $y = g(x)$ در x_0 نیز تعریف گردد. اکنون بنابه قضیه اساسی زیر، حد $y = f(x)$ در x_0 برابر با حد $y = g(x)$ در x_0 است. یعنی، $y = f(x)$ در $x = x_0$ دارای بوده و حد آن برابر $g(x_0)$ می‌باشد.

۱.۳.۳ قضیه رفع ابهام. اگر عددی $\varepsilon < 0$ چنان یافت

شود که به ازاء هر x صادق در نامساوی $\varepsilon < |x - x_0| < \varepsilon$ تساوی $f(x) = g(x)$ برقرار باشد، آنگاه وجود و یا عدم وجود حد $y = f(x)$ در x_0 با وجود و یا عدم وجود حد $y = g(x)$ در x_0 برابر است، بعلاوه $\lim_{x \rightarrow x_0} f(x) = \lim_{x \rightarrow x_0} g(x)$.

۲.۳.۳ مثال. (۱) توابع $f(x) = \frac{x^2 - 1}{2x^2 - x - 1}$ و

$$g(x) = \frac{x + 1}{2x + 1}$$

در همه جا بجز در $x_0 = 1$ برابرند، بنابراین

$$\lim_{x \rightarrow 1} \frac{x^2 - 1}{2x^2 - x - 1} = \lim_{x \rightarrow 1} \frac{(x + 1)(x - 1)}{(2x + 1)(x - 1)}$$

$$\stackrel{?}{=} \lim_{x \rightarrow 1} \frac{x + 1}{2x + 1} = \frac{1 + 1}{2 + 1} = \frac{2}{3}$$

(۲) توابع $\frac{\sqrt{1-x}-3}{x+8}$ و $\frac{1}{\sqrt{1-x}+3}$ در یک ε -همسایگی سفته از $x_0 = -8$ برابرند، بنابراین

$$\lim_{x \rightarrow -8} \frac{\sqrt{1-x}-3}{x+8} = \lim_{x \rightarrow -8} \frac{\sqrt{1-x}-3}{x+8} \times \frac{\sqrt{1-x}+3}{\sqrt{1-x}+3}$$

$$= \lim_{x \rightarrow -8} \frac{(1-x)-9}{(x+8)(\sqrt{1-x}+3)}$$

$$\stackrel{?}{=} \lim_{x \rightarrow -8} \frac{1}{\sqrt{1-x}+3} = \frac{1}{6}$$

(۳) مثال ۱.۳.۳ با فرض $x = y^2$ و دو بار استفاده از قضیه ۱.۳.۳ داریم

$$\lim_{x \rightarrow 1} \left(\frac{3}{1-\sqrt{x}} - \frac{2}{1-\sqrt{x}} \right) = \lim_{y \rightarrow 1} \left(\frac{3}{1-y^2} - \frac{2}{1-y^2} \right)$$

مثال (۶) چون توابع $\frac{1+2x}{2+x}$ و $\frac{2x-1}{3x+2}$ مقدماتی اند، پس $f(x) = \left(\frac{2x-1}{3x+2} \right)^{(1+2x)/(2+x)}$ نیز مقدماتی است. بعلاوه یک ε -همسایگی از $x_0 = -1$ به دامنه $y = f(x)$ تعلق دارد (زیرا، $D_f = \mathbb{R} - \left\{ -\frac{2}{3}, -2 \right\}$)، در نتیجه

$$\lim_{x \rightarrow -1} \left(\frac{2x-1}{3x+2} \right)^{(1+2x)/(2+x)} = \left(\frac{-3}{-1} \right)^{-1/1} = \frac{1}{3}$$

مثال (۷) با انتخاب $y = \frac{x}{4}$ داریم

$$\lim_{x \rightarrow \infty} \left(1 + \frac{4}{x} \right)^{x+3} = \lim_{y \rightarrow \infty} \left(1 + \frac{1}{y} \right)^{4y+3}$$

$$= \left\{ \lim_{y \rightarrow \infty} \left(1 + \frac{1}{y} \right)^y \right\}^4 \times \left\{ \lim_{y \rightarrow \infty} \left(1 + \frac{1}{y} \right) \right\}^3$$

$$= e^4 \times 1^3 = e^4$$

۶.۲.۳ تمرین. مقدار هر یک از حدود زیر را محاسبه کنید

۱) $\lim_{x \rightarrow -2} (\sqrt{x^2+5} - \sqrt{4x})$

۲) $\lim_{x \rightarrow 0} \ln(\cos^3(\ln^2(x^2+x+1)))$

۳) $\lim_{x \rightarrow 1} \operatorname{arctanh} \left(\frac{x+1}{2x+1} \right)$

۴) $\lim_{x \rightarrow 0} \sqrt{1 + \sqrt{1 + \sqrt{1 + \sqrt{1+x}}}}$

۵) $\lim_{x \rightarrow \infty} \left(1 + \frac{3}{2x} \right)^{x/2-1}$ ۶) $\lim_{x \rightarrow 0} \frac{\sqrt{x^2+x+1}-1}{x}$

۷) $\lim_{x \rightarrow 1} \frac{\sqrt{x-1}+2x}{x^2+1}$ ۸) $\lim_{x \rightarrow 2} \frac{x^2+3x-1}{x^2-3x+1}$

۹) $\lim_{x \rightarrow -1} \sin^3(\pi x^2)$ ۱۰) $\lim_{x \rightarrow 2} (\sqrt{5x^2-3x+1})$

۱۱) $\lim_{x \rightarrow 0} \frac{\tan x}{x}$ ۱۲) $\lim_{x \rightarrow 0} \frac{\cos x - \cos(3x)}{x^2}$

۱۳) $\lim_{x \rightarrow 0} \frac{\tan x - \sin x}{\sin^3 x}$ ۱۴) $\lim_{x \rightarrow 0} \frac{\sinh x}{x}$

۱۵) $\lim_{x \rightarrow 0} \frac{\cosh x - 1}{\sin^3 x}$ ۱۶) $\lim_{x \rightarrow 0} (1+2x)^{3/x}$

۱۷) $\lim_{x \rightarrow 0} \frac{e^{\alpha x} - e^{\beta x}}{x}$ ۱۸) $\lim_{x \rightarrow \infty} \left(\frac{2x-1}{2x+1} \right)^x$

۱۹) $\lim_{x \rightarrow -1} \frac{\sqrt{x}+1}{x+1}$ ۲۰) $\lim_{x \rightarrow 0} \frac{\ln(\cos x)}{x^2}$

$$\begin{aligned} ۳) \lim_{x \rightarrow -1} \frac{\sqrt{x} + 1}{\sqrt[3]{x} + 1} & \quad ۴) \lim_{x \rightarrow 1} \left(\frac{1+x}{2+x} \right)^5 \\ ۵) \lim_{x \rightarrow 0^+} \frac{\arccos(1-x)}{\sqrt{x}} & \quad ۶) \lim_{x \rightarrow \pi/4} \frac{\ln(\tan x)}{1 - \cot x} \\ ۷) \lim_{x \rightarrow 0} \left(\frac{\cos x}{\cos(2x)} \right)^{1/x^2} & \quad ۸) \lim_{x \rightarrow \pi/2} \frac{\sin(x - \frac{\pi}{4})}{1 - 2 \cos x} \\ ۹) \lim_{x \rightarrow 0^+} x \sqrt{\cos \sqrt{x}} & \quad ۱۰) \lim_{x \rightarrow -\infty} \frac{\ln(1+3^x)}{\ln(1+2^x)} \\ ۱۱) \lim_{x \rightarrow 0} (x + e^x)^{1/x} & \quad ۱۲) \lim_{x \rightarrow \infty} \arcsin \left(\frac{1-x}{1+x} \right) \end{aligned}$$

$$۱۳) \lim_{x \rightarrow -1} \frac{x+1}{\sqrt{6x^2+3}+3x}$$

$$۱۴) \lim_{x \rightarrow 0} \frac{\sqrt{9+5x+4x^2}-3}{x}$$

$$۱۵) \lim_{x \rightarrow 1} \frac{\sqrt{x+8}-\sqrt{8x+1}}{\sqrt{5-x}-\sqrt{7x-3}}$$

$$۱۶) \lim_{x \rightarrow +\infty} \left\{ \frac{x^3}{3x^2-4} - \frac{x^2}{3x+2} \right\}$$

$$۱۷) \lim_{x \rightarrow -\infty} \left\{ \sqrt{2x^2-3} + 5x \right\}$$

$$۱۸) \lim_{x \rightarrow +\infty} x \left(\sqrt{x^2+1} - x \right)$$

$$۱۹) \lim_{x \rightarrow \infty} \left(\frac{2x^2+3}{2x^2+5} \right)^{\lambda x^2+\mu} \quad ۲۰) \lim_{x \rightarrow 0} \left(\frac{1+\tan x}{1+\sin x} \right)^{1/\sin x}$$

$$۲۱) \lim_{x \rightarrow 0} \frac{x^2}{\sqrt[5]{1+5x} - (1+x)}$$

$$۲۲) \lim_{x \rightarrow 0} \frac{\sqrt[n]{1+\alpha x} - \sqrt[n]{1+\beta x}}{x}$$

$$۲۳) \lim_{x \rightarrow 0} \left(\frac{a^x + b^x + c^x}{3} \right)^{1/x}$$

$$۲۴) \lim_{x \rightarrow \infty} \left(\frac{x^2+2x+1}{2x^2-3x+2} \right)^{1/x}$$

$$۲۵) \lim_{x \rightarrow 0} \frac{\ln(1+\sqrt{x}+\sqrt[3]{x})}{\ln(1+\sqrt{x}+\sqrt[3]{x})}$$

$$۲۶) \lim_{x \rightarrow 0} \frac{\cos(xe^x) - \cos(xe^{-x})}{x^2} \quad ۲۷) \lim_{x \rightarrow 0} \frac{\ln(\cosh x)}{\ln(\cos x)}$$

$$۲۸) \lim_{x \rightarrow +\infty} \left\{ \sqrt{x} + \sqrt{x+\sqrt{x}} - \sqrt{x} \right\}$$

$$۲۹) \lim_{x \rightarrow 1} \frac{(1-\sqrt{x})(1-\sqrt[3]{x}) \cdots (1-\sqrt[n]{x})}{(1-x)^{n-1}}$$

$$۳۰) \lim_{x \rightarrow +\infty} \left\{ \sqrt[n]{(x+a_1)(x+a_2) \cdots (x+a_n)} - x \right\}$$

$$۳۱) \lim_{x \rightarrow 0} \left(1 + xe^{-1/x^2} \sin \left(\frac{1}{x^2} \right) \right)^{e^{1/x^2}}$$

$$\begin{aligned} &= \lim_{y \rightarrow 1} \frac{1+2y^2-3y^2}{(1-y^2)(1-y^2)} \\ &= \lim_{y \rightarrow 1} \frac{(1-y)(-2y^2+y+1)}{(1-y)(1+y+y^2)(1-y)(1+y)} \\ &\stackrel{?}{=} \lim_{y \rightarrow 1} \frac{-2y^2+y+1}{(1+y+y^2)(1-y)(1+y)} \\ &= \lim_{y \rightarrow 1} \frac{(1-y)(2y+1)}{(1+y+y^2)(1-y)(1+y)} \\ &\stackrel{?}{=} \lim_{y \rightarrow 1} \frac{2y+1}{(1+y+y^2)(1+y)} = \frac{3}{3 \times 2} = \frac{1}{2} \end{aligned}$$

در مورد حدهای در بینهایت، قضیه رفع ابهام بصورت زیر بیان می‌گردد:

۳.۳.۳ قضیه رفع ابهام حدود در بینهایت. اگر عددی مانند $0 < M < \infty$ طوری یافت شود که به ازاء هر $x \leq M$ $f(x) = g(x)$ در بینهایت تابع g موجود باشد، آنگاه حد در بینهایت f نیز وجود دارد و با قبلی برابر است.

۴.۳.۳ مثال ۱. با فرض $y = 1/x$ داریم

$$\begin{aligned} \lim_{x \rightarrow \infty} \left(\sqrt{(x+a)(x+b)} - x \right) &= \\ &= \lim_{x \rightarrow \infty} \left(\sqrt{(x+a)(x+b)} - x \right) \frac{\sqrt{(x+a)(x+b)} + x}{\sqrt{(x+a)(x+b)} + x} \\ &= \lim_{x \rightarrow \infty} \frac{(x+a)(x+b) - x^2}{\sqrt{(x+a)(x+b)} + x} = \lim_{x \rightarrow \infty} \frac{(a+b)x + ab}{\sqrt{(x+a)(x+b)} + x} \\ &= \lim_{y \rightarrow 0} \frac{a+b+aby}{\sqrt{(1+ay)(1+by)} + 1} = \lim_{y \rightarrow 0} \frac{a+b+0}{\sqrt{1+1}+1} = \frac{a+b}{2} \end{aligned}$$

مثال ۲. با فرض $y = 1/x$ داریم

$$\begin{aligned} \lim_{x \rightarrow \infty} \left\{ \sqrt{1+x+x^2} - \sqrt{1-x+x^2} \right\} &= \\ &= \lim_{x \rightarrow \infty} \left\{ \sqrt{1+x+x^2} - \sqrt{1-x+x^2} \right\} \\ &\quad \times \frac{\sqrt{1+x+x^2} + \sqrt{1-x+x^2}}{\sqrt{1+x+x^2} + \sqrt{1-x+x^2}} \\ &= \lim_{x \rightarrow \infty} \frac{2x}{\sqrt{1+x+x^2} + \sqrt{1-x+x^2}} \\ &= \lim_{y \rightarrow 0} \frac{\frac{1}{y}}{\sqrt{1+\frac{1}{y}+\frac{1}{y^2}} + \sqrt{1-\frac{1}{y}+\frac{1}{y^2}}} \\ &= \lim_{y \rightarrow 0} \frac{2}{\sqrt{y^2+y+1} + \sqrt{y^2-y+1}} = \frac{2}{1+1} = 1 \end{aligned}$$

۵.۳.۳ تمرین. مقدار هر یک از حدود زیر را بدست آورید:

$$۱) \lim_{x \rightarrow 1} \frac{4x^5 + 9x + 7}{3x^6 + x^2 + 1} \quad ۲) \lim_{x \rightarrow 2} \frac{\sqrt{10-x} - 2}{x-2}$$

مثال ۲) ثابت می‌کنیم $\lim_{x \rightarrow 0^-} \frac{1}{1+e^{1/x}} = 1$ ؛ برای این منظور باید ثابت شود

$$\forall \varepsilon \exists \delta \forall x : \left(0 < 0 - x < \delta \Rightarrow \left| \frac{1}{1+e^{1/x}} - 1 \right| < \varepsilon \right)$$

و یا، به بیان دیگر

$$\forall \varepsilon \exists \delta \forall x : \left(-\delta < x < 0 \Rightarrow 1 - \frac{1}{1+e^{1/x}} < \varepsilon \right)$$

اثبات: از فرض $-\delta < x < 0$ نتیجه می‌گردد که $1/x < -1/\delta$ چون $y = e^x$ تابعی صعودی است، بنابراین $e^{1/x} < e^{-1/\delta}$ و

$$1 - \frac{1}{1+e^{1/x}} = \frac{e^{1/x}}{1+e^{1/x}} < \frac{e^{1/x}}{1+0} < e^{-1/\delta}$$

پس کافی است فرض کنیم $e^{-1/\delta} = \varepsilon$ ، یعنی $-\frac{1}{\delta} = \ln \varepsilon$ یا $\delta = -\frac{1}{\ln \varepsilon}$

۳.۴.۳ تمرین. هر یک از حدود یکطرفه زیر را محاسبه کنید:

۱) $\lim_{x \rightarrow 1^-} \frac{x^2 - 1}{|x - 1|}$ ۲) $\lim_{x \rightarrow 1^+} \frac{x^2 - 1}{|x - 1|}$

۳) $\lim_{x \rightarrow 0^-} \frac{\sqrt{1 - \cos(2x)}}{x}$ ۴) $\lim_{x \rightarrow 0^+} \frac{\sqrt{1 - \cos(2x)}}{x}$

۵) $\lim_{x \rightarrow 1^-} \arctan\left(\frac{1}{1-x}\right)$ ۶) $\lim_{x \rightarrow 1^+} \arctan\left(\frac{1}{1-x}\right)$

۷) $\lim_{x \rightarrow 0^+} \frac{1}{1+e^{1/x}}$ ۸) $\lim_{x \rightarrow 0^-} x[1/x]$

۹) $\lim_{x \rightarrow 0^-} x\sqrt{|\cos(1/x)|}$

۱۰) $\lim_{x \rightarrow 0^+} \left(2 \sin \sqrt{x} + \sqrt{x} \sin\left(\frac{1}{x}\right) \right)^x$

از قضیه زیر برای تبدیل حدود یکطرفه به حدود معمولی و سپس حل حد معمولی حاصل استفاده می‌گردد.

۴.۴.۳ قضیه. ۱) اگر $\varepsilon > 0$ چنان یافت شود که به ازاء هر x صادق در نامساوی $0 < x - x_0 < \varepsilon$ ، تساوی $f(x) = g(x)$ برقرار باشد، و نیز اگر $\lim_{x \rightarrow x_0} g(x)$ موجود باشد، آنگاه $\lim_{x \rightarrow x_0^+} f(x)$ نیز وجود دارد و با قبلی برابر است.

۲) اگر $\varepsilon > 0$ چنان یافت شود که به ازاء هر x صادق در نامساوی $0 < x_0 - x < \varepsilon$ ، تساوی $f(x) = g(x)$ برقرار باشد، و نیز اگر $\lim_{x \rightarrow x_0} g(x)$ موجود باشد، آنگاه $\lim_{x \rightarrow x_0^-} f(x)$ نیز وجود دارد و با قبلی برابر است.

۳۲) $\lim_{x \rightarrow 0} \left(1 + e^{-1/x^2} \arctan\left(\frac{1}{x^2}\right) + x e^{-1/x^2} \sin\left(\frac{1}{x^2}\right) \right)^{e^{1/x^2}}$

۳۳) نشان دهید که اگر ضرایب a_n و b_m در تابع

$$f(x) = \frac{a_n x^n + \dots + a_1 x + a_0}{b_m x^m + \dots + b_1 x + b_0}$$

مخالص صفر باشد، در این صورت

$$\lim_{x \rightarrow \infty} f(x) = \begin{cases} \infty & \text{اگر } n > m \\ a_n/b_m & \text{اگر } n = m \\ 0 & \text{اگر } n < m \end{cases}$$

۴.۳ حدود یکطرفه

می‌دانیم که $f(x) = \sqrt{x}$ تابعی مقدماتی است و دامنه آن $[0; \infty)$ است. در نتیجه حد $y = f(x)$ در هر نقطه‌ای که دارای یک ε -همسایگی در $[0; \infty)$ است وجود دارد و با $f(x_0)$ برابر است. اما $x_0 = 0$ هیچ ε -همسایگی‌ای در $[0; \infty)$ نیست! یعنی اگر $x < 0$ ، تعریف نمی‌گردد! در این مورد چه باید کرد؟ آیا نمی‌توان تعریف حد را تعمیم داد؟

۱.۴.۳ تعریف. فرض کنید $y = f(x)$ یک تابع است و عدد مثبتی ε چنان وجود دارد که به ازاء هر $x_0 < x < x_0 + \varepsilon$ ، $f(x)$ در x تعریف می‌گردد، یعنی ε ای هست که $(x_0; x_0 + \varepsilon) \subseteq D_f$. در صورتی می‌گوئیم حد راست $y = f(x)$ در $x = x_0$ برابر l است و می‌نویسیم $\lim_{x \rightarrow x_0} f(x) = l$ که

$$\forall \varepsilon \exists \delta \forall x : \left(0 < x - x_0 < \delta \Rightarrow |f(x) - l| < \varepsilon \right)$$

بصورت مشابه می‌توان $\lim_{x \rightarrow x_0^-} f(x) = l$ را تعریف کرد (تمرین). همچنین می‌توان از حدودی چون $\lim_{x \rightarrow x_0^+} f(x) = \infty$ نیز سخن گفت (تمرین).

۲.۴.۳ مثال. ۱) ثابت می‌کنیم که $\lim_{x \rightarrow 0^+} x[1/x] = 1$ ؛ برای این منظور باید ثابت کنیم

$$\forall \varepsilon \exists \delta \forall x : \left(0 < x - 0 < \delta \Rightarrow \left| x \left[\frac{1}{x} \right] - 1 \right| < \varepsilon \right)$$

اثبات: می‌دانیم $x - 1 \leq [x] < x$ ، در نتیجه با فرض $0 < x$ داریم

$$-x = x \left(\frac{1}{x} - 1 \right) - 1 < x \left[\frac{1}{x} \right] - 1 \leq x \frac{1}{x} - 1 = 0$$

بنابراین $|x[1/x] - 1| < |x|$ یعنی کافی است فرض شود $\delta = \varepsilon$

$\lim_{x \rightarrow x_0} g(x) = \lim_{x \rightarrow x_0} h(x)$ ، آنگاه حد $y = f(x)$ در $x = x_0$ نیز وجود دارد و با مقدار مشترک آنها برابر است.

۲.۵.۳ قضیه ۲. فرض کنید M ای هست که به ازاء هر $x > M$ ای $g(x) \leq f(x) \leq h(x)$ در این صورت، اگر $\lim_{x \rightarrow \infty} g(x) = \lim_{x \rightarrow \infty} h(x)$ ، آنگاه حد $y = f(x)$ در $+\infty$ نیز وجود دارد و با مقدار مشترک آنها برابر است.

۳.۵.۳ قضیه ۳. فرض کنید M ای هست که به ازاء هر $x < -M$ داریم $g(x) \leq f(x) \leq h(x)$ در این صورت، اگر $\lim_{x \rightarrow -\infty} g(x) = \lim_{x \rightarrow -\infty} h(x)$ ، آنگاه حد $y = f(x)$ در $-\infty$ نیز وجود دارد و با مقدار مشترک آنها برابر است.

قضایای مشابهی برای حدود یکطرفه نیز وجود دارد که بیان صورت آنها را به عنوان تمرین به خواننده می‌سپاریم.

۴.۵.۳ مثال ۱. چون به ازاء هر x ای $-1 \leq \sin x \leq 1$ ، پس به ازاء $0 < x$ داریم $-1 \leq \sin(1/x) \leq 1$ و بنابراین $-x \leq x \sin(1/x) \leq x$ اما حد توابع $y = x$ و $y = -x$ وقتی x از راست به صفر میل می‌کند برابر صفر است، بنابراین $\lim_{x \rightarrow 0^+} x \sin(1/x) = 0$. به صورت مشابه ثابت می‌گردد که $\lim_{x \rightarrow 0^-} x \sin(1/x) = 0$. در نتیجه $\lim_{x \rightarrow 0} x \sin(1/x) = 0$.

مثال ۲) مقدار حد زیر را بدست آورید:

$$\lim_{x \rightarrow 0} x^2 \left(1 + 2 + \dots + \left[\frac{1}{|x|} \right] \right) = \frac{1}{3}$$

حل: فرض کنیم $1 < |x| < 2$ ، در این صورت $1 < \frac{1}{|x|}$ و $\frac{1}{|x|} - 1 \leq \left[\frac{1}{|x|} \right] < \frac{1}{|x|}$ و بنابراین

$$\ell = x^2 \left(1 + 2 + \dots + \left[\frac{1}{|x|} \right] \right) = \frac{x^2}{2} \cdot \left[\frac{1}{|x|} \right] \cdot \left(\left[\frac{1}{|x|} \right] + 1 \right) < \frac{x^2}{2} \cdot \frac{1}{|x|} \cdot \left(\frac{1}{|x|} + 1 \right) = \frac{1}{2} \cdot (|x| + 1)$$

به صورت مشابه

$$\ell \geq \frac{x^2}{2} \cdot \left(\frac{1}{|x|} - 1 \right) \cdot \frac{1}{|x|} = \frac{1}{2} \cdot (1 - |x|)$$

اما $\lim_{x \rightarrow 0} \frac{1}{2} \cdot (1 \pm |x|) = \frac{1}{2}$ و حکم ثابت شده است.

مثال ۳) مقدار حد $\lim_{x \rightarrow \infty} (e^x - 1)^{1/x}$ را محاسبه کنید. حل. اگر $x > 1$ ، آنگاه $2 \leq e^x$ و بنابراین $e^x \leq 2(e^x - 1)$ در نتیجه $e \leq 2^{1/x} (e^x - 1)^{1/x}$ یا

$$\frac{e}{2^{1/x}} \leq (e^x - 1)^{1/x} < (e^x)^{1/x} = e$$

اما $\lim_{x \rightarrow \infty} \frac{e}{2^{1/x}} = e$ و حد مورد نظر برابر e است.

۵.۴.۳ نتیجه. شرط لازم و کافی برای اینکه $\lim_{x \rightarrow x_0} f(x)$ موجود باشد این است که $\lim_{x \rightarrow x_0} f(x)$ و $\lim_{x \rightarrow x_0^+} f(x)$ موجود و برابر باشند.

۶.۴.۳ مثال ۱. اگر $1 < x - 1 < 1$ ، آنگاه $1 < x < 2$ بنابراین

$$\lim_{x \rightarrow 1^+} [x] \sin(\pi x) = \lim_{x \rightarrow 1} \sin(\pi x) = \sin \pi = 0$$

مثال ۲) فرض کنید

$$f(x) = \begin{cases} -2x + 3 & x \leq 1 \\ 3x - 5 & x > 1 \end{cases}$$

در این صورت:

$$\lim_{x \rightarrow 1^+} f(x) = \lim_{x \rightarrow 1} (3x - 5) = 3 - 5 = -2$$

$$\lim_{x \rightarrow 1^-} f(x) = \lim_{x \rightarrow 1} (-2x + 3) = -2 + 3 = 1$$

۷.۴.۳ تمرین. حدود یکطرفه زیر را محاسبه کنید:

$$1) \lim_{x \rightarrow 0^+} \frac{|\sin x|}{x} \quad 2) \lim_{x \rightarrow 0^-} \frac{|\sin x|}{x}$$

$$3) \lim_{x \rightarrow 0^+} (1 + |x|)^{1/x} \quad 4) \lim_{x \rightarrow 0^-} (1 + |x|)^{1/x}$$

حد چپ و راست هر یک از توابع داده شده را در تمام نقاطی که ضابطه تابع تغییر نموده است محاسبه کنید:

$$5) f(x) = \begin{cases} x^2 - 3x + 1 & \text{اگر } x < 0 \\ (x+2)/(2x+1) & \text{اگر } 0 \leq x \leq 1 \\ \sin(\pi/x) & \text{اگر } 1 < x \end{cases}$$

$$6) f(x) = \begin{cases} 0 & \text{اگر } x \leq 0 \\ e^{1/x} & \text{اگر } 0 < x < 1 \\ (1 + 1/x)^x & \text{اگر } 1 \leq x \end{cases}$$

$$7) f(x) = [x^2] \quad 8) f(x) = \sqrt{x} - [\sqrt{x}]$$

$$9) f(x) = (-1)^{[x]} \quad 10) f(x) = \text{sgn}(\sin x)$$

۵.۳ قضیه ساندویچ

از این قضیه برای اثبات حدودی که به روش‌های معمولی قابل حل نیستند و یا روش حل آنها دو مرحله‌ای است و یا اینکه طولانی است، می‌توان استفاده کرد. مناسبانه دامنه کاربردهای آن بسیار محدود است. این قضیه دارای سه شکل به شرح زیر می‌باشد:

۱.۵.۳ قضیه ۱. فرض کنید $\varepsilon > 0$ ای هست که به ازاء هر x با $|x - x_0| < \varepsilon$ ، داریم $g(x) \leq f(x) \leq h(x)$. اگر

۵.۵.۳ تمرین. هر یک از حدود زیر را محاسبه کنید:

$$۱) \lim_{x \rightarrow 0} x \sqrt{|\cos(1/x)|} \quad ۲) \lim_{x \rightarrow 0} x [1/x]$$

$$۳) \lim_{x \rightarrow +\infty} (1/x) \sin(1/x) \quad ۴) \lim_{x \rightarrow 0^+} x \ln^2 x$$

$$۵) \lim_{x \rightarrow 0^+} x \cdot \left(\left[\frac{1}{x} \right] + \left[\frac{2}{x} \right] + \dots + \left[\frac{k}{x} \right] \right), \quad (k \in \mathbb{N})$$

۶) فرض کنید $P(x)$ یک چند جمله‌ای با ضرایب مثبت است. نشان دهید $\lim_{x \rightarrow \infty} \frac{P(x)}{P([x])} = 1$.

۶.۳ اثبات عدم وجود حد

تاکنون به دنبال اثبات وجود حد و نیز شیوه بدست آوردن آن بودیم. در ادامه لازم می‌آید تا نشان دهیم که تابع مفروضی در یک نقطه بخصوص حد ندارد. این کار به سه روش کلی انجام می‌پذیرد:

۱) با استفاده از تعریف حد، ۲) با استفاده از مفهوم حد یکطرفه، ۳) با استفاده از مفهوم حد دنباله‌ها. پشتوانه هر یک از این سه روش، قضیه‌ای بخصوص می‌باشد.

۱.۶.۳ قضیه. شرط لازم برای اینکه تابع $y = f(x)$ در $x = x_0$ حد نداشته باشد، این است که یا $y = f(x)$ در یک همسایگی از x_0 تعریف نشود و یا اینکه به ازاء هر $\ell \in \mathbb{R}$ ای یک عدد $\varepsilon > 0$ ای چنان یافت شود که به ازاء هر $\delta > 0$ ای یک $x \in \mathbb{R}$ طوری وجود داشته باشد که $0 < |x - x_0| < \delta$ و $|f(x) - \ell| \geq \varepsilon$ به بیان دیگر

$$\forall \ell \exists \varepsilon \forall \delta \exists x : \left(0 < |x - x_0| < \delta \text{ و } |f(x) - \ell| \geq \varepsilon \right)$$

۲.۶.۳ مثال. ثابت می‌کنیم که تابع دریکله

$$\text{Dri}(x) = \begin{cases} 1 & x \in \mathbb{Q} \\ 0 & x \notin \mathbb{Q} \end{cases}$$

در کلیه نقاط \mathbb{R} فاقد حد است.

برای این منظور، فرض می‌کنیم که $x_0 \in \mathbb{R}$. دو حالت ممکن است پیش آید: الف) x_0 گویا باشد و ب) x_0 گنگ باشد. این دو بسیار شبیه به هم هستند و لذا ما تنها یک حالت را مورد بحث قرار می‌دهیم. بنابراین فرض می‌کنیم $x_0 \in \mathbb{Q}$ در نتیجه $\text{Dri}(x_0) = 1$.

الف) فرض کنیم $\ell = 0$ ؛ ε را برابر یک می‌گیریم. فرض کنیم $\delta > 0$ دلخواه است و عدد گویای x در شرط $|x - x_0| < \delta$ صدق دارد. در این صورت $\text{Dri}(x) = 1$ و بنابراین

$$|\text{Dri}(x) - \ell| = |1 - 0| = 1 \geq \varepsilon$$

ب) فرض کنیم $\ell \neq 0$ ؛ ε را برابر $|\ell|$ قرار می‌دهیم. فرض کنیم $\delta > 0$ دلخواه است و عدد گنگ x در شرط $|x - x_0| < \delta$ صدق دارد. در این صورت $\text{Dri}(x) = 0$ و بنابراین

$$|\text{Dri}(x) - \ell| = |0 - \ell| = |\ell| \geq \varepsilon$$

و به این ترتیب برهان تمام است.

۳.۶.۳ تمرین.

۱) ثابت کنید $f(x) = x \text{Dri}(x)$ در تمام نقاط $x_0 \neq 0$ فاقد حد است و حد آن در $x_0 = 0$ موجود و برابر صفر می‌باشد.

۲) ثابت کنید که تابع زیر در همه نقاط مجموعه $\mathbb{Z} - \{0\}$ فاقد حد است:

$$f(x) = \begin{cases} \cot^2(\pi x) & \text{اگر } x \notin \mathbb{Z} \\ 0 & \text{اگر } x \in \mathbb{Z} \end{cases}$$

نتیجه ۵.۴.۳ قبلاً بدان اشاره کرده است.

۴.۶.۳ قضیه. شرط لازم و کافی برای اینکه $\lim_{x \rightarrow x_0} f(x)$ موجود باشد این است که حد $y = f(x)$ در x_0 از راست و نیز از چپ موجود و برابر باشند.

۵.۶.۳ مثال. ثابت می‌کنیم که تابع $f(x) = x - [x]$ در $x = 1$ حد ندارد.

$$\lim_{x \rightarrow 1^+} f(x) = \lim_{x \rightarrow 1^+} \{x - 1\} = 1 - 1 = 0, \\ \lim_{x \rightarrow 1^-} f(x) = \lim_{x \rightarrow 1^-} \{x - 0\} = 1 - 0 \neq \lim_{x \rightarrow 1^+} f(x)$$

بنابراین حد $y = f(x)$ در $x_0 = 1$ وجود ندارد.

۶.۶.۳ تمرین.

۱) ثابت کنید که تابع $f(x) = \text{sgn}(x^2 - 3x + 2)$ در نقاط $x = 1$ و $x = 2$ حد ندارد.

۲) نشان دهید که تابع $\text{sgn}(\sin(x))$ در مضارب π حد ندارد. یعنی، در نقاط مجموعه $\pi\mathbb{Z} = \{n\pi \mid n \in \mathbb{Z}\}$ حد ندارد.

قسمت بعد را پس از فصل دنباله‌ها می‌توان مطالعه نمود، و موقتاً از مطالعه آن خودداری کرد.

۷.۶.۳ قضیه. شرط لازم و کافی برای اینکه حد تابع $y = f(x)$ در نقطه $x = x_0$ برابر ℓ باشد، این است که به ازاء هر دنباله $\{x_n\}_{n=1}^{\infty}$ همگرا به x_0 ، دنباله $\{f(x_n)\}_{n=1}^{\infty}$ به ℓ همگرا باشد.

(ب) $y = f(x)$ در نقطه $x = x_0$ از راست پیوسته است که حد راست f در x_0 برابر $f(x_0)$ باشد.
 (ج) $y = f(x)$ در نقطه $x = x_0$ از چپ پیوسته است که حد چپ f در x_0 برابر $f(x_0)$ باشد.

بنابراین، به سهولت نتیجه می‌گردد:

۲.۷.۳ قضیه. شرط لازم و کافی برای اینکه تابع $y = f(x)$ در نقطه $x = x_0$ پیوسته باشد، این است که این تابع از راست و نیز از چپ در $x = x_0$ پیوسته باشد.

۳.۷.۳ تعریف. فرض کنید $y = f(x)$ در $x = x_0$ ناپیوسته است. در صورتی $x = x_0$ را یک ناپیوستگی رفع‌شدنی $y = f(x)$ گوئیم که حد f در x_0 موجود باشد. بصورت مشابه ناپیوستگی رفع‌شدنی از راست و نیز ناپیوستگی رفع‌شدنی از چپ قابل تعریف است. اگر f در x_0 از چپ و راست دارای ناپیوستگی رفع‌شدنی باشد، لزومی ندارد که ناپیوستگی f در x_0 رفع‌شدنی باشد. (یعنی، حد چپ و راست f در x_0 موجود باشند، ولی برابر نباشند.)

۴.۷.۳ قضیه. اگر توابع $y = f(x)$ و $y = g(x)$ در $x = x_0$ پیوسته باشند و $y = h(x)$ در $y = f(x_0)$ پیوسته باشد و $a \in \mathbb{R}$ در این صورت توابع $af(x)$ ، $f(x) + g(x)$ ، $f(x) - g(x)$ ، $f(x)g(x)$ ، $h(f(x))$ و $h(f(x)^{g(x)})$ در $x = x_0$ پیوسته‌اند. اگر $g(x_0) \neq 0$ ، آنگاه $f(x) \div g(x)$ در $x = x_0$ پیوسته است.

۵.۷.۳ قضیه. فرض کنید $y = f(x)$ تابعی مقدماتی است (به ۳.۲.۳ رجوع شود) و $x_0 \in D_f$. در این صورت:

(۱) اگر $\varepsilon > 0$ ای یافت گردد که $[x_0; x_0 + \varepsilon) \subseteq D_f$ ، آنگاه $y = f(x)$ در $x = x_0$ پیوسته راست است.

(۲) اگر $\varepsilon > 0$ ای یافت گردد که $(x_0 - \varepsilon; x_0] \subseteq D_f$ ، آنگاه $y = f(x)$ در $x = x_0$ پیوسته چپ است.

(۳) اگر $\varepsilon > 0$ ای یافت گردد که $(x_0 - \varepsilon; x_0 + \varepsilon) \subseteq D_f$ ، آنگاه $y = f(x)$ در $x = x_0$ پیوسته است.

۶.۷.۳ مثال. (۱) تابع $f(x) = \sqrt{x}$ در نظر بگیرید. چون $y = f(x)$ مقدماتی است و دامنه آن برابر با $[0; +\infty)$ می‌باشد، پس در تمام نقاط $y = f(x)$ پیوسته است. $x_0 \in (0; +\infty)$ پیوسته است و در نقطه $x_0 = 0$ پیوسته راست می‌باشد.

۸.۶.۳ مثال. (۱) نشان می‌دهیم که تابع $y = \sin(1/x)$ در $x_0 = 0$ حد ندارد. برای این منظور دنباله‌های $x_n = \frac{1}{n\pi}$ و $z_n = \frac{1}{2n\pi + \pi/2}$ را در نظر می‌گیریم. در این صورت

$$\lim f(x_n) = \lim \sin(n\pi) = 0,$$

$$\lim f(z_n) = \lim \sin\left(2\pi n + \frac{\pi}{2}\right) = 1.$$

بنابراین، ممکن نیست $f(x) = \sin(1/x)$ در $x_0 = 0$ حد داشته باشد، زیرا $0 \neq 1$.

(مثال ۲) نشان می‌دهیم که تابع زیر در نقاط گنگ حد ندارد:

$$f(x) = \begin{cases} n^2/(n+1) & \text{اگر } x = m/n \in \mathbb{Q} \text{ و } (m, n) = 1 \\ 0 & \text{اگر } x \notin \mathbb{Q} \end{cases}$$

فرض کنیم $x_0 \notin \mathbb{Q}$. فرض کنیم $\{x_n\}$ دنباله‌ای از اعداد گویا باشد که به x_0 همگرا است و $x_n = \frac{a_n}{b_n}$ بصورت کسر ساده نوشته شده باشد. در این صورت

$$\lim f(x_n) = \lim \frac{n^2}{n+1} = +\infty$$

زیرا اگر دنباله‌ای از اعداد گویا به یک عدد گنگ میل کند، الزاماً صورت و مخرج کسرهای سازنده این دنباله به بینهایت میل می‌کنند.

۹.۶.۳ تمرین. (۱) نشان دهید که تابع $f(x) = [1/x]$ در $x_0 = 0$ حد ندارد.

(۲) * نشان دهید که تابع زیر در تمام نقاط گنگ فاقد حد است:

$$f(x) = \begin{cases} \sin^m(x\pi) & \text{اگر } x = m/n \in \mathbb{Q} \text{ و } (m, n) = 1 \\ 1 & \text{اگر } x \notin \mathbb{Q} \end{cases}$$

۷.۳ پیوستگی

در چه صورتی نمودار تابع متصل است؟ یعنی، برای ترسیم آن لزومی وجود ندارد که قلم را چند بار از روی کاغذ برداریم و مجدداً بر آن قرار دهیم؟ موضوع این بخش پاسخ به این مسئله است. سه نوع پیوستگی وجود دارد:

الف) پیوستگی (از دو سوی)؛ (ب) پیوستگی از چپ؛ (ج) پیوستگی از راست.

۱.۷.۳ تعریف. فرض کنید $y = f(x)$ و f در x_0 تعریف می‌شود. در صورتی می‌گوئیم تابع: الف) $y = f(x)$ در نقطه $x = x_0$ پیوسته است که حد f در x_0 برابر $f(x_0)$ باشد.

مثال ۵) تابع $f(x) = 1/x$ را در نظر بگیرید. چون $y = f(x)$ مقدماتی است و دامنه آن برابر با $\mathbb{R} - \{0\}$ می‌باشد، پس $y = f(x)$ در تمام نقاط $x_0 \in \mathbb{R} - \{0\}$ پیوسته است. بعلاوه، چون $\lim_{x \rightarrow 0^-} f(x) = -\infty$ و $\lim_{x \rightarrow 0^+} f(x) = +\infty$ ، بنابراین، ناپیوستگی $y = f(x)$ در نقطه $x_0 = 0$ چه از راست و چه از چپ رفع ناشدنی می‌باشد.

مثال ۶) تابع $f(x) = x \text{Dri}(x)$ را در نظر بگیرید (برای ملاحظه تعریف تابع دریکله Dri به ۲.۶.۳ رجوع شود). این تابع در تمام نقاط $x_0 \neq 0$ فاقد حد است (نه چپ و نه راست). بنابراین، در تمام نقاط $x_0 \neq 0$ ناپیوسته است. اما، حد این تابع در $x_0 = 0$ برابر $f(0) = 0$ است، زیرا:

$$\begin{aligned} 0 &\leq \lim_{x \rightarrow 0} x \text{Dri}(x) \\ &= \lim_{x \rightarrow 0} \begin{cases} x & \text{اگر } x \in \mathbb{Q} \\ 0 & \text{اگر } x \notin \mathbb{Q} \end{cases} \\ &\leq \lim_{x \rightarrow 0} x = 0 \end{aligned}$$

در نتیجه $y = f(x)$ در $x_0 = 0$ پیوسته است. یعنی، این تابع تنها در $x_0 = 0$ پیوسته می‌باشد.

۷.۷.۳ تمرین. در مورد هر یک از توابع زیر، پیوستگی و یا عدم پیوستگی تابع داده شده را در تمام نقاط ممکن بررسی کنید:

- ۱) $y = x^2$
- ۲) $y = \sqrt{x}$
- ۳) $y = \arcsin(x^2)$
- ۴) $y = \frac{1}{x^2 + x}$
- ۵) $y = \frac{\sin x}{|x|}$
- ۶) $y = \cot\left(\frac{\pi}{x}\right)$
- ۷) $y = x[1/x]$
- ۸) $y = e^{x+1/x}$
- ۹) $y = \tanh\left(\frac{2x}{1-x^2}\right)$
- ۱۰) $y = \sin(\cos^2(\tan^3 x))$
- ۱۱) $y = ((x)) = x - [x]$
- ۱۲) $y = \text{sgn}(\sin x)$
- ۱۳) $y = \frac{\cos(1/x)}{\cos(1/x)}$
- ۱۴) $y = \sqrt{\frac{1 - \cos \pi x}{4 - x^2}}$
- ۱۵) $y = \arctan\left(\frac{1}{x} + \frac{1}{x-1}\right)$
- ۱۶) $y = \left[\frac{1}{x^2}\right] \text{sgn}\left(\sin\left(\frac{\pi}{x}\right)\right)$
- ۱۷) $y = \begin{cases} x^2 & \text{اگر } x \in \mathbb{Q} \\ 0 & \text{اگر } x \notin \mathbb{Q} \end{cases}$
- ۱۸) $y = \begin{cases} \cos(\pi x/2) & |x| \leq 1 \\ |x-1| & |x| > 1 \end{cases}$
- ۱۹) $y = \begin{cases} \sin(\pi x) & x \in \mathbb{Q} \\ 0 & x \notin \mathbb{Q} \end{cases}$

مثال ۲) تابع $f(x) = \arcsin(1-x)$ را در نظر بگیرید. چون $y = f(x)$ مقدماتی است و دامنه آن برابر با

$$\begin{aligned} D_f &= \{x \mid -1 \leq 1-x \leq 1\} \\ &= \{x \mid 0 \leq x \leq 2\} = [0; 2] \end{aligned}$$

می‌باشد، پس $y = f(x)$ در تمام نقاط $x_0 \in (0; 2)$ پیوسته است، در نقطه $x_0 = 2$ پیوسته چپ می‌باشد و در نقطه $x_0 = 0$ پیوسته راست است.

مثال ۳) تابع $f(x) = \frac{\sin x}{x}$ را در نظر بگیرید. چون تابع $y = f(x)$ مقدماتی است و دامنه آن برابر با $\mathbb{R} - \{0\}$ می‌باشد، پس $y = f(x)$ در تمام نقاط $x_0 \in \mathbb{R} - \{0\}$ پیوسته است. از طرفی، حد $y = f(x)$ در $x = x_0$ موجود و برابر با یک است. پس ناپیوستگی $y = f(x)$ در نقطه $x_0 = 0$ رفع شدنی می‌باشد. یعنی، با تعریف مجدد تابع f در $x_0 = 0$ بصورت $f(0) = 1$ ، تابعی پیوسته در $x = x_0$ بدست می‌آید.

مثال ۴) تابع $f(x) = \begin{cases} x^2 & \text{اگر } |x| \leq 1 \\ x+1 & \text{اگر } |x| > 1 \end{cases}$ را در نظر بگیرید. در این صورت اگر $|x_0| < 1$ ، آنگاه $y = f(x)$ در یک ε -همسایگی از x_0 برابر با x^2 است. در حالی که تابع $y = x^2$ مقدماتی است و دامنه آن \mathbb{R} می‌باشد؛ بنابراین $y = f(x)$ در نقطه x_0 پیوسته است.

اگر $|x_0| = 1$ ، آنگاه $x_0 = 1$ یا اینکه $x_0 = -1$. در این صورت $y = f(x)$ در نقطه $x_0 = 1$ پیوسته چپ است و نیز دارای ناپیوستگی رفع شدنی از راست می‌باشد، زیرا:

$$\begin{aligned} \lim_{x \rightarrow 1^+} f(x) &= \lim_{x \rightarrow 1} (x+1) \\ &= 2 \neq 1 = f(1) \end{aligned}$$

$$\begin{aligned} \lim_{x \rightarrow 1^-} f(x) &= \lim_{x \rightarrow 1} (x^2) \\ &= 1 = f(1) \end{aligned}$$

همچنین، $y = f(x)$ در نقطه $x_0 = 1$ پیوسته راست و نیز دارای ناپیوستگی رفع شدنی از چپ می‌باشد، زیرا:

$$\begin{aligned} \lim_{x \rightarrow -1^+} f(x) &= \lim_{x \rightarrow -1} (x^2) \\ &= 1 = f(1) \end{aligned}$$

$$\begin{aligned} \lim_{x \rightarrow -1^-} f(x) &= \lim_{x \rightarrow -1} (x+1) \\ &= 0 \neq 1 = f(1) \end{aligned}$$

اگر $|x_0| > 1$ ، آنگاه $y = f(x)$ در یک ε -همسایگی از x_0 برابر با $x+1$ است. در حالی که تابع $y = x+1$ مقدماتی است و دامنه آن \mathbb{R} می‌باشد؛ بنابراین $y = f(x)$ در نقطه x_0 پیوسته است.

مثال ۲) هر چند جمله‌ای با درجه فرد لااقل یک ریشه دارد. زیرا، اگر فرض شود $P(x) = a_n x^n + \dots + a_1 x + a_0$ که $a_n < 0$ (حالت $a_n < 0$ مشابه است). در این صورت، حد $P(x)$ وقتی x به $+\infty$ میل می‌کند برابر $+\infty$ است، پس لااقل یک $b > 0$ ای هست که $P(b) > 0$. از طرفی، $P(x)$ وقتی x به $-\infty$ میل می‌کند برابر $-\infty$ است، پس لااقل یک $a < 0$ ای هست که $P(a) < 0$. در نتیجه $P(a)P(b) < 0$. اما، $P(x)$ تابعی مقدماتی با دامنه \mathbb{R} است و لذا بر $[a; b]$ پیوسته است. بنابراین، مطابق قضیه ۷.۳.۱۰، $x_0 \in (a; b)$ ای وجود دارد که به ازاء آن $P(x)$ صفر است.

۱۴.۷.۳ تمرین.

(۱) ثابت کنید که تابع

$$f(x) = \begin{cases} x+1 & \text{اگر } -1 \leq x < 0 \\ 0 & \text{اگر } x = 0 \\ x-1 & \text{اگر } 0 < x \leq 1 \end{cases}$$

بر تمام بازه $[-1; 1]$ پیوسته است بجز در نقطه $x = 0$ ، و بر بازه $[-1; 1]$ نه ماکزیمم دارد و نه مینیموم.

(۲) ثابت کنید که تابع

$$f(x) = \begin{cases} x+1 & \text{اگر } -1 \leq x \leq 0 \\ -x & \text{اگر } 0 < x \leq 1 \end{cases}$$

بر تمام بازه $[-1; 1]$ بجز در $x = 0$ پیوسته است، ولی همچنان دارای ماکزیمم و مینیموم بر آن بازه می‌باشد.

(۳) نشان دهید که تابع

$$f(x) = \begin{cases} (x+1)^{2(-1/|x|+1/x)} & \text{اگر } x \neq 0 \\ 0 & \text{اگر } x = 0 \end{cases}$$

بر بازه $[-1; 2]$ دارای خاصیت مقدار میانی است (یعنی، اگر دو مقدار را اختیار کند، آنگاه همه مقادیر آن دو را نیز اختیار خواهد کرد)، در حالی که بر $[-2; 2]$ پیوسته نیست.

(۴) فرض کنید $y = f(x)$ بر بازه $[a; b]$ یکنوا است و تمام مقادیر بین $f(a)$ و $f(b)$ را اختیار می‌کند. ثابت کنید که $y = f(x)$ بر بازه $[a; b]$ پیوسته است.

(۵) نشان دهید که اگر $P(x)$ یک چند جمله‌ای از درجه زوج باشد و در لااقل یک نقطه x_0 ای $P(x_0)$ دارای علامتی مخالف با علامت ضریب بزرگترین توان در $P(x)$ باشد، آنگاه $P(x)$ حداقل یک ریشه دارد.

(۶) نشان دهید که تابع

$$f(x) = \begin{cases} \sqrt{-1-x} & \text{اگر } x \leq -1 \\ -\sqrt{x-1} & \text{اگر } 1 < x \end{cases}$$

$$20) y = \begin{cases} x - 3/2 & |x| \leq 1 \\ 1/x & |x| > 2 \end{cases}$$

توابع زیر در $x = 0$ تعریف نمی‌شوند. در هر مورد نشان دهید که ناپیوستگی تابع داده شده در x_0 رفع شدنی است، سپس با تعریف مناسب $f(x_0)$ ، ناپیوستگی آن را رفع کنید:

$$21) f(x) = (1+x)^{1/x}, \quad *22) f(x) = \sqrt{x}|x|^x,$$

$$23) f(x) = \frac{1}{x^2} e^{-1/x^2}, \quad 24) f(x) = \sin x \sin\left(\frac{1}{x}\right).$$

(۲۵) A و B را طوری تعیین کنید که تابع زیر بر \mathbb{R} پیوسته باشد:

$$f(x) = \begin{cases} -2 \sin x & \text{اگر } x \leq -\pi/2 \\ A \sin x + B & -\pi/2 < x < \pi/2 \\ \cos x & \text{اگر } \pi/2 \leq x \end{cases}$$

(۲۶) فرض کنید x_1, x_2, \dots, x_n اعداد حقیقی دلخواه و متفاوت باشند، تابعی با دامنه \mathbb{R} مثال بنزید که تنها در این نقاط پیوسته باشد.

۸.۷.۳ قضیه. اگر تابع $y = f(x)$ اکیداً یکنوا بوده و در نقطه x_0 پیوسته باشد، آنگاه $x = f^{-1}(y)$ در نقطه $y_0 = f(x_0)$ پیوسته است.

۹.۷.۳ قضیه بقاء علامت تابع پیوسته. اگر تابع $y = f(x)$ در نقطه $x = x_0$ پیوسته باشد و $f(x_0) \neq 0$ ، آنگاه $\varepsilon > 0$ ای یافت می‌شود که علامت تابع $y = f(x)$ بر بازه $(x_0 - \varepsilon; x_0 + \varepsilon)$ تغییر نمی‌کند.

۱۰.۷.۳ قضیه مقدار میانی. اگر تابع $y = f(x)$ بر بازه بسته $[a; b]$ پیوسته بوده و c عددی بین $f(a)$ و $f(b)$ باشد، آنگاه x_0 ای بین a و b وجود دارد که $f(x_0) = c$.

۱۱.۷.۳ قضیه ریشه اجباری. اگر تابع $y = f(x)$ بر بازه بسته $[a; b]$ پیوسته بوده و $f(a)f(b) < 0$ ، آنگاه $x_0 \in (a; b)$ ای وجود دارد که $f(x_0) = 0$.

۱۲.۷.۳ قضیه وجود ماکزیموم و مینیموم تابع پیوسته. اگر تابع $y = f(x)$ بر بازه بسته $[a; b]$ پیوسته باشد، آنگاه اعداد $x_1, x_2 \in [a; b]$ به گونه‌ای یافت می‌شوند که به ازاء هر $x \in [a; b]$ ای داریم $f(x_1) \leq f(x) \leq f(x_2)$.

۱۳.۷.۳ مثال. (۱) تابع $y = \sin x$ بر بازه $[-\pi/2; \pi/2]$ اکیداً صعودی و پیوسته است. بنابراین، معکوس پذیر است و معکوس آن (یعنی، $y = \arcsin x$) نیز بر بازه بسته $\sin([-\pi/2; \pi/2]) = [-1; 1]$ پیوسته است.

بنابراین، مجموعه IF نسبت به تقسیم و به توان رساندن بسته نیست! به منظور مطالعه این اشیاء، معیاری برای مقایسه آنها مطرح می‌کنیم. در این مورد بهترین انتخاب عبارت است از انتخاب خانواده‌ای از توابع بینهایت کوچک ساده x^a و سپس مقایسه بینهایت کوچک‌های دیگر با اعضاء این خانواده.

۶.۸.۳ یادداشت. حالت مبهم $0 \cdot \infty$ یا f^g که f و g بینهایت کوچک هستند، را با استفاده از خواص \exp و \ln به حالت $\frac{0}{0}$ می‌توان تبدیل نمود:

$$f^g = \exp\left(\ln(f^g)\right) = \exp(g \cdot \ln f) = \exp\left(\frac{g}{\frac{1}{\ln f}}\right)$$

پس بجای $\lim_{x \rightarrow 0} f(x)^{g(x)}$ کافی است $\lim_{x \rightarrow 0} \frac{g(x)}{1/\ln(f(x))}$ را محاسبه نموده و حاصل را به نمای e برسانیم.

۷.۸.۳ تعریف. فرض کنید $y = f(x)$ یک بینهایت کوچک است. اگر عدد مثبت k و عدد مخالف صفر c طوری یافت شوند که $\lim_{x \rightarrow 0} \frac{f(x)}{x^k} = c$ در این صورت، می‌گوئیم تابع $y = f(x)$ یک بینهایت کوچک مقایسه پذیر و از مرتبه k است و به اختصار می‌نویسیم $O(f) = k$. مجموعه همه بینهایت کوچک‌های مقایسه پذیر را با نماد IF^* نمایش می‌دهیم. از این پس تنها به مطالعه اعضاء IF^* خواهیم پرداخت.

۸.۸.۳ مثال ۱. تابع $y = \sin x$ یک بینهایت کوچک مرتبه یک است، یعنی، $O(\sin x) = 1$ زیرا $\lim_{x \rightarrow 0} \frac{\sin x}{x} = 1$ است و توان x در مخرج برابر یک است.

مثال ۲. تابع $y = 1 - \cos x$ یک بینهایت کوچک مرتبه دو است، یعنی، $O(1 - \cos x) = 2$ زیرا $\lim_{x \rightarrow 0} \frac{1 - \cos x}{x^2} = \frac{1}{2}$ مخالف با صفر می‌باشد و توان x در مخرج برابر دو است.

مثال ۳. تابع $y = x \sin(1/x)$ یک بینهایت کوچک غیر قابل مقایسه است، زیرا اگر به مطالعه $\lim_{x \rightarrow 0} \frac{x \sin(1/x)}{x^k}$ بپردازیم، آنگاه سه حالت ممکن است که رخ دهد:

$$\lim_{x \rightarrow 0} \frac{x \sin(1/x)}{x^k} = \lim_{x \rightarrow 0} \frac{\sin(1/x)}{x^{k-1}}$$

که اساساً وجود ندارد (تمرین).
(ب) اگر $k = 1$ ، آنگاه

$$\lim_{x \rightarrow 0} \frac{x \sin(1/x)}{x^k} = \lim_{x \rightarrow 0} \sin(1/x)$$

بر بازه $[-1; 1] - [2; 2]$ پیوسته و معکوس‌پذیر است ولی معکوس آن پیوسته نیست.

۸.۳ بینهایت کوچکها

هدف از این بخش ارائه روشی نسبتاً سریع برای رفع ابهام حدود به شکل $\frac{0}{0}$ (مبهم) است. قبل از هر چیز متذکر می‌شویم که بجای مطالعه حد $\lim_{x \rightarrow a} \frac{f(x)}{g(x)}$ می‌توان حد $\lim_{x \rightarrow 0} \frac{f(x+a)}{g(x+a)}$ را مطالعه کرد. به همین دلیل در ادامه همه جا فرض می‌کنیم که $x = a$ و این امر از کلیت بحث نمی‌کاهد.

۱.۸.۳ تعریف. تابع $y = f(x)$ را در صورتی بینهایت کوچک (و یا، در $x = a$) می‌گوئیم که $\lim_{x \rightarrow a} f(x) = 0$ (یا، $\lim_{x \rightarrow a} f(x) = 0$)؛ حد مورد نظر می‌تواند یکطرفه نیز باشد. مجموعه همه توابع بینهایت کوچک (و یا، در $x = a$) را با نماد IF (و یا، IF_a) نشان می‌دهیم. بنا به دلیلی که در بالا ذکر شد، از این پس همواره فرض می‌کنیم که $a = 0$ است.

۲.۸.۳ مثال. توابع x^2 ، $\sin x$ ، $1 - \cos x$ و $\ln(1+x)$ نمونه‌هایی از توابع بینهایت کوچکند. یعنی، اعضاء IF می‌باشند و بنابراین حد هر یک از آنها در $x = 0$ برابر با صفر می‌باشد. در حالی که $\cos x$ و $1/x$ بینهایت کوچک نیستند.

به عنوان نتایج بلافاصله قضیه ۲.۲.۳ داریم:

۳.۸.۳ قضیه. فرض کنید $y = f(x)$ و $y = g(x)$ بینهایت کوچک باشند، $a \in \mathbb{R}$ و $y = h(x)$ تابعی کراندار است. در این صورت، توابع $y = f(x) + g(x)$ ، $y = af(x)$ ، $y = f(x) - g(x)$ ، $y = f(x)h(x)$ و $y = f^{-1}(x)$ ، $y = f(g(x))$ ، $y = f(x)g(x)$ بینهایت کوچکند.

۴.۸.۳ یادداشت. کلیه موارد ادعا شده در این قضیه برای a دلخواه صحیح است، بجز مورد $y = f(g(x))$ که تنها برای حالت $a = 0$ درست است.

۵.۸.۳ مثال. در قضیه بالا سخنی از $y = \frac{f(x)}{g(x)}$ و یا $y = f(x)^{g(x)}$ نیامده است! دلیل آن این است که در حالت کلی ممکن است این توابع بینهایت کوچک نباشند. به عنوان مثال در حالی که توابع x و $\sin x$ بینهایت کوچکند، حد توابع $\frac{\sin x}{x}$ و $(\sin x)^x$ در صفر برابر یک است و لذا بینهایت کوچک نیستند. حتی ممکن است که این توابع در صفر حد نداشته باشند. مثلاً، نسبت دو بینهایت کوچک $x \sin(1/x)$ و x فاقد حد است.

که این حد نیز وجود ندارد (تمرین).
ج) اگر $k < 1$ ، آنگاه

$$\lim_{x \rightarrow 0} \frac{x \sin(1/x)}{x^k} = \lim_{x \rightarrow 0} x^{1-k} \sin(1/x) = 0$$

بنابراین، بینهایت کوچک $y = x \sin(1/x)$ غیر قابل مقایسه می‌باشد (بنابراین، $IF^* \subset IF$).

۹.۸.۳ قضیه. فرض کنید $y = f(x)$ و $y = g(x)$ دو تابع بینهایت کوچک قابل مقایسه باشند و بعلاوه $c = \lim_{x \rightarrow 0} \frac{f(x)}{g(x)}$ در این صورت:

الف) اگر $c = 0$ ، آنگاه $O(f) > O(g)$ ؛

ب) اگر $c \neq 0, \infty$ ، آنگاه $O(f) = O(g)$ ؛ و

ج) اگر $c = \infty$ ، آنگاه $O(f) < O(g)$.

بالعکس:

الف) اگر $O(g) < O(f)$ ، آنگاه $c = 0$ ؛

ب) اگر $O(f) = O(g)$ ، آنگاه $c \neq 0, \infty$ ؛ و

ج) اگر $O(f) < O(g)$ ، آنگاه c بینهایت خواهد بود.

۱۰.۸.۳ مثال. باتوجه به اینکه $O(\sin x) = 1$ و $O(1 - \cos x) = 2$ با مقایسه مرتبه‌ها نتیجه می‌گیریم $\lim_{x \rightarrow 0} \frac{1 - \cos x}{\sin x} = 0$ در نتیجه کسر مذکور یک بینهایت کوچک است. با توجه به اینکه

$$\lim_{x \rightarrow 0} \frac{1 - \cos x}{\sin x} = \lim_{x \rightarrow 0} \frac{1 - \cos x}{\sin^2 x} = \lim_{x \rightarrow 0} \frac{1 - \cos x}{\left(\frac{\sin x}{x}\right)^2} = \frac{1}{4} \neq 0, \infty$$

$$\text{بنابراین } O\left(\frac{1 - \cos x}{\sin x}\right) = 1$$

به کمک جدول و قضیه زیر، می‌توان مرتبه حدود را سریعتر محاسبه نمود.

۱۱.۸.۳ جدول مرتبه‌ها.

(۱) اگر $a > 0$ ، آنگاه $O(x^a) = a$

$$2) O(\sin x) = 1 \quad 3) O(1 - \cos x) = 2$$

$$4) O(\sin x - x) = 3 \quad 5) O(\tan x) = 1$$

$$6) O(\ln(1+x)) = 1 \quad 7) O(e^x - 1) = 1$$

(۸) اگر $n \in \mathbb{N}$ ، آنگاه $O(\sqrt[n]{1+x} - 1) = 1$

$$9) O(\sinh x) = 1 \quad 10) O(1 - \cosh x) = 2$$

$$11) O(\sinh x - x) = 3 \quad 12) O(\tanh x) = 1$$

(۱۳) اگر $a \neq 1, a > 0$ ، آنگاه $O(\log_a(1+x)) = 1$

(۱۴) اگر $a > 1$ ، آنگاه $O(a^x - 1) = 1$

۱۲.۸.۳ قضیه. فرض کنید $y = f(x)$ و $y = g(x)$ بینهایت کوچکی قابل مقایسه باشند و $a \in \mathbb{R}, a \neq 0$. در این صورت:

$$1) O(af) = O(f) \quad 2) O(fg) = O(f) + O(g)$$

$$3) O(f \circ g) = O(f) \cdot O(g) \quad 4) O(f/g) = O(f) - O(g)$$

$$5) O(f+g) \geq \min\{O(f), O(g)\}$$

$$6) O(f(ax)) = O(f(x))$$

البته، رابطه (۴) تنها وقتی با معنی است که $y = f(x)/g(x)$ بینهایت کوچک باشد.

۱۳.۸.۳ مثال. چرا در قسمت (۵) از قضیه ۱۲.۸.۳ در محاسبه مرتبه $y = f(x) + g(x)$ از روی مرتبه $y = f(x)$ و $y = g(x)$ از نامساوی استفاده شده است؟ پاسخ این است که در حالت کلی تساوی برقرار نیست. برای روشن‌تر شدن بحث، مثالهای زیر را ذکر می‌کنید:

(۱) در حالی که $O(\sin x) = 1$ و $O(-x) = 1$ داریم $O(\sin x - x) = 3$. بنابراین، ممکن است که

$$O(f+g) = \min\{O(f), O(g)\}$$

(۲) در حالی که $O(x) = O(\sin x) = 1$ داریم $O(\sin x + x) = 1$. بنابراین، ممکن است که

$$O(f+g) = O(f)$$

(۳) در حالی که $O(\sin x - x) = 3$ و $O(x) = 1$ داریم $O(\sin x - x + x) = 1$. بنابراین، ممکن است که

$$O(f) > O(f+g)$$

۱۴.۸.۳ مثال. (۱) مرتبه y را محاسبه کنید:

$$y = (\sin^2 x^3) \ln(1 + \sin^2(1 - \cos x))$$

حل. در این صورت $O(y)$ برابر است با:

$$\begin{aligned} O(\sin^2 x^3) + O(\ln(1 + \sin^2(1 - \cos x))) &= \\ &= 2O(\sin x^3) + O(\ln(1+x)) \times O(\sin^2(1 - \cos x)) \\ &= 2O(\sin x) \times O(x^3) + 1 \times 2O(\sin(1 - \cos x)) \\ &= 2 \times 1 \times 3 + 2O(\sin x) \times O(1 - \cos x) \\ &= 6 + 2 \times 1 \times 2 = 10 \end{aligned}$$

$$۷) (a^x - 1) \sim x \ln a \quad ۸) (e^x - 1) \sim x$$

$$۹) (\sqrt[n]{1+x} - 1) \sim \frac{x}{n} \quad ۱۰) \sinh x \sim x$$

$$۱۱) (1 - \cosh x) \sim -\frac{x^2}{2} \quad ۱۲) (\sinh x - x) \sim \frac{x^3}{6}$$

به عنوان نتیجه‌ای منطقی از قضیه ۲.۲.۳ داریم:

۱۸.۸.۳ قضیه. فرض کنید $f \sim f_1$ و $g \sim g_1$ و بعلاوه $a \in \mathbb{R}, a \neq 0$. در اینصورت:

$$۱) af \sim af_1 \quad ۲) fg \sim f_1g_1$$

$$۳) f(g) \sim f_1(g_1) \quad ۴) f/g \sim f_1/g_1$$

۵) اگر $\theta = O(f)$ مرتبه بینهایت کوچک f باشد، آنگاه $f(ax) \sim a^\theta f(x)$.

۱۹.۸.۳ قضیه. در محاسبه حد $\lim_{x \rightarrow 0} f(x)/g(x)$ که به حالت مبهم $\frac{0}{0}$ منتهی می‌گردد می‌توان بجای f و یا g و یا هر دوی آنها از هم ارزشان استفاده کرد، بی‌آنکه مقدار حد اصلی تغییر کند.

۲۰.۸.۳ مثال. (۱) چون $\sin x \sim x$ ، پس

$$\lim_{x \rightarrow 0} \frac{\sin^2(3x)}{\sin(x^2)} = \lim_{x \rightarrow 0} \frac{(3x)^2}{x^2} = 9$$

(۲) مثال (۲) چون $(1 - \cos x) \sim \frac{x^2}{2}$ ، پس

$$\lim_{x \rightarrow 0} \frac{1 - \cos(2x)}{x^2} = \lim_{x \rightarrow 0} \frac{\frac{(2x)^2}{2}}{x^2} = 2$$

(۳) مثال (۳) در استفاده از هم ارزشها باید احتیاط نمود! زیرا، با اینکه $\sin x \sim x$ ، اما اگر از آن استفاده شود، آنگاه بایستی

$$\lim_{x \rightarrow 0} \frac{\sin x - x}{x^3} \stackrel{?}{=} \lim_{x \rightarrow 0} \frac{x - x}{x^3} = 0$$

در حالی که می‌دانیم این حد برابر $\frac{1}{6}$ است. به همین دلیل است که در قضیه ۱۸.۸.۳ از جمع هم ارزی دو بینهایت کوچک سخن گفته نشده است.

۲۱.۸.۳ یادداشت. چنانچه پس از بکارگیری روش هم ارزی به پاسخ صفر و یا بینهایت برسیم، استنتاج حاصل غلط است، زیرا از هم ارزی در مطالعه کسرهایی از بینهایت کوچکهای هم مرتبه استفاده می‌شود.

مثال (۲) نشان دهید که مقدار حد $\lim_{x \rightarrow 0} \frac{\sin(\sqrt{x}) \ln(1+3x)}{(\arctan(\sqrt{x}))^2}$ صفر است.

حل. برای این منظور کافی است نشان دهیم که مرتبه صورت از مرتبه مخرج بیشتر است.

$$\begin{aligned} O(\sin(\sqrt{x}) \ln(1+3x)) &= O(\sin(\sqrt{x})) + O(\ln(1+3x)) \\ &= O(\sin x) \times O(\sqrt{x}) + O(\ln(1+x)) \times O(3x) \\ &= 1 \times \frac{1}{3} + 1 \times 1 = \frac{1}{3} + 1 = \frac{4}{3} \\ O(\arctan(\sqrt{x})^2) &= 2O(\arctan(\sqrt{x})) \\ &= 2 \times O(\arctan x) \times 2O(\sqrt{x}) \\ &= 2 \times 1 \times \frac{1}{2} = 1 \end{aligned}$$

۱۵.۸.۳ تمرین. مرتبه هریک از بینهایت کوچکهای زیر را محاسبه کنید:

$$\begin{aligned} ۱) y &= \sin^2(5x^3) & ۲) y &= 1 - \cos^2 x \\ ۳) y &= \ln(\cos x) & ۴) y &= \sqrt{x^2 + \sqrt{x}} \\ ۵) y &= \sqrt[3]{1+x^2} - 1 & ۶) y &= 3 \sin x - x^2 + x^3 \\ ۷) y &= (\sin x - \tan x)^2 & ۸) y &= 5 \sinh(3\sqrt{x^3}) \\ ۹) y &= e^{(\sin x - x)} - 1 \\ ۱۰) y &= \ln(1 + 2x - 3x^2 + 4x^3) \\ ۱۱) y &= \arctan^4(\sin^3(\tan^2(\arcsin x))) \end{aligned}$$

می‌دانیم که اگر $y = f(x)$ و $y = g(x)$ دو بینهایت کوچک هم مرتبه باشند، آنگاه حد خارج قسمت $y = f(x)/g(x)$ وقتی x به صفر میل می‌کند، مخالف صفر و بینهایت است. اما دقیقاً چقدر است؟ برای پاسخ به این پرسش، باید رابطه هم مرتبه بودن مطرح شده را قدری دقیق‌تر بررسی کنیم.

۱۶.۸.۳ تعریف. فرض کنید $y = f(x)$ و $y = g(x)$ دو بینهایت کوچکند. در صورتی $y = f(x)$ و $y = g(x)$ را هم ارز گوئیم که $\lim_{x \rightarrow 0} \frac{f(x)}{g(x)} = 1$. در این صورت می‌نویسیم $f \sim g$. روشن است که شرط لازم برای هم ارزی، هم مرتبه بودن است.

۱۷.۸.۳ جدول هم ارزی. روابط زیر برقرارند:

$$\begin{aligned} ۱) \sin x &\sim x & ۲) (1 - \cos x) &\sim \frac{x^2}{2} \\ ۳) (\sin x - x) &\sim -\frac{x^3}{6} & ۴) \tan x &\sim x \\ ۵) \log_a(1+x) &\sim \frac{x}{\ln a} & ۶) \ln(1+x) &\sim x \end{aligned}$$

۲۲.۸.۳ تمرین. به کمک روش هم ارزی، حدود زیر را محاسبه کنید:

۲۵.۸.۳ مثال. (۱) فرض کنید $f(x) = \sqrt{1+x}$ ، در این صورت

$$\begin{aligned} f(0) &= \sqrt{1+x} \Big|_{x=0} = 0 \\ f'(0) &= \frac{1}{2}(1+x)^{-1/2} \Big|_{x=0} = \frac{1}{2} \\ f''(0) &= \frac{-1}{4}(1+x)^{-3/2} \Big|_{x=0} = \frac{-1}{4} \\ f'''(0) &= \frac{3}{8}(1+x)^{-5/2} \Big|_{x=0} = \frac{3}{8} \end{aligned}$$

بنابراین، به کمک قضیه ۲۴.۸.۳ می‌توانیم بنویسیم

$$\begin{aligned} (\sqrt{1+x} - 1) &\sim \frac{x}{2} & (\sqrt{1+x} - 1 - \frac{x}{2}) &\sim -\frac{x^2}{4} \\ \left(\sqrt{1+x} - 1 - \frac{x}{2} + \frac{x^2}{4}\right) &\sim \frac{3x^3}{8} \end{aligned}$$

مثال ۲) فرض کنید $f(x) = e^x$ ، در این صورت به ازاء هر $n \in \mathbb{N}$ ای $f^{(n)}(x) = e^x$ و بنابراین $f^{(n)}(0) = 1$. پس به ازاء هر n ای داریم:

$$\left(e^x - 1 - x - \frac{x^2}{2} - \dots - \frac{x^n}{n!}\right) \sim \frac{x^{n+1}}{(n+1)!}$$

۲۶.۸.۳ تمرین. در مورد هر یک از توابع زیر، فرمولهای هم ارزی تولید شده توسط قضیه ۲۵.۸.۳ را تا $n = 3$ بنویسید:

$$\begin{aligned} ۱) y &= \sin x & ۲) y &= \cos x \\ ۳) y &= \ln(1+x) & ۴) y &= \tan x \\ ۵) y &= \sinh x & ۶) y &= \sqrt[n]{1+x} \end{aligned}$$

۹.۳ استفاده از میپل

برای مشاهده مقدمات استفاده از نرم افزار میپل، به بخش تحت همین نام از فصل یک مراجعه شود.

۱.۹.۳ حد گیری از تابعی مفروض. فرض کنید تابع $y = f(x)$ را قبلاً در محیط میپل تعریف نموده‌ایم. برای محاسبه حد این تابع در نقطه $x = c$ از دستور $\text{limit}(f(x), x=c)$ استفاده می‌کنیم.

برای محاسبه حد چپ و یا راست تابع $y = f(x)$ در نقطه $x = c$ ، بترتیب از دستورات $\text{limit}(f(x), x=c, \text{left})$ و $\text{limit}(f(x), x=c, \text{right})$ استفاده می‌کنیم.

$$\begin{aligned} ۱) \lim_{x \rightarrow 0} \frac{\ln(1+4x)}{\sin(5x)} & \quad ۲) \lim_{x \rightarrow 0} \frac{1 - \cos\left(\frac{x}{7}\right)}{1 - \cos x} \\ ۳) \lim_{x \rightarrow 0} \frac{\ln(\cos x)}{\sqrt[4]{1+x^2} - 1} & \quad ۴) \lim_{x \rightarrow 0} \frac{\ln(1 + \sin(4x))}{e^{\sin(5x)} - 1} \\ ۵) \lim_{x \rightarrow 0} \frac{\sqrt{1+x^2} - 1}{\sqrt[3]{1+x^2} - 1} & \quad ۶) \lim_{x \rightarrow 0} \frac{\cosh x - 1}{x^2} \\ ۷) \lim_{x \rightarrow 0} \frac{e^{\sin 2x} - e^{\sin x}}{\tanh x} & \quad ۸) \lim_{x \rightarrow 0} \frac{\ln(\cosh x)}{\ln(\cos x)} \\ ۹) \lim_{x \rightarrow 0} \frac{\ln(x^2 + e^x)}{\ln(x^4 + e^{2x})} & \quad ۱۰) \lim_{x \rightarrow 0} \frac{1 + \sin x - \cos x}{1 + \sin(px) - \cos(px)} \\ ۱۱) \lim_{x \rightarrow 0} \frac{\ln(1 + xe^x)}{\ln(x + \sqrt{1+x^2})} & \quad ۱۲) \lim_{x \rightarrow 0} \frac{\sqrt{1+x+x^2} - 1}{\sin 4x} \\ ۱۳) \lim_{x \rightarrow 0} \frac{3 \sin x - x^2 + x^3}{\tan x + 2 \sin^2 x + x^5} \end{aligned}$$

۲۳.۸.۳ روش تولید فرمولهای هم ارزی. فرمولهای زیر را در نظر بگیرید:

$$\begin{aligned} (e^x - 1) &\sim x \\ (e^x - 1 - x) &\sim \frac{x^2}{2} \\ \left(e^x - 1 - x - \frac{x^2}{2}\right) &\sim \frac{x^3}{6} \\ \left(e^x - 1 - x - \frac{x^2}{2} - \dots - \frac{x^n}{n!}\right) &\sim \frac{x^{n+1}}{(n+1)!} \end{aligned}$$

این فرمولها، هر یک از قبلی بهتر است، مثلاً اگر از هم ارزی دوم استفاده کنیم، آنگاه

$$\lim_{x \rightarrow 0} \frac{e^x - 1 - x}{\sin^2 x} = \lim_{x \rightarrow 0} \frac{x^2/2}{x^2} = \frac{1}{2}$$

در حالی که اگر از اولی استفاده می‌کردیم جواب صفر می‌شد (که غلط است!). منبع تولید؟ فرمولهای هم ارزی، قضیه تیلور و به ویژه حالت خاص آن، یعنی قضیه مک لورن می‌باشد.

۲۴.۸.۳ قضیه تولید فرمولهای هم ارزی. فرض کنید مشتق مرتبه $n+2$ از تابع $y = f(x)$ در $x = 0$ موجود و پیوسته است، در این صورت:

$$\left(f(x) - f(0) - f'(0)x - \dots - \frac{f^{(n)}(0)}{n!}x^n\right) \sim \frac{f^{(n+1)}(0)}{(n+1)!}$$

نمود. در صورت پیوسته بودن، پاسخ true و در غیر این صورت نتیجه false خواهد بود.

با دستور `readlib(discont): discont(f(x), x)` برای یافتن نقاط ناپیوستگی تابع $f(x)$ می‌توان استفاده نمود.

۴.۹.۳ مثال. به چند مورد خاص به شرح زیر توجه کنید:

`readlib(discont): discont(1/(x^2 - 1), x = -2..2)`

$\xrightarrow{\text{میپل}} -1, 1$

`readlib(iscont): iscont(1/(x^2 - 1), x = -0..2)`

$\xrightarrow{\text{میپل}} false$

۵.۹.۳ در آدرس اینترنتی

http://webpages.iust.ac.ir/m_nadjafikhah/r1.html

مثالها و منابع بیشتر در این زمینه آورده شده است.

برای وارد کردن ∞ در حد از دستور `infinity` استفاده می‌کنیم. چنانچه حد وجود نداشته باشد، از دستور `undefined` استفاده می‌کنیم.

۲.۹.۳ مثال. به چند مورد خاص به شرح زیر توجه کنید:

`limit(x^2 - 3 * x + 1, x = 2)` $\xrightarrow{\text{میپل}} -1$

`limit((x + 1)/(2 * x + 1), x = infinity)` $\xrightarrow{\text{میپل}} \frac{1}{2}$

`limit(exp(1/x), x = 0, left)` $\xrightarrow{\text{میپل}} 0$

`limit(exp(1/x), x = 0, right)` $\xrightarrow{\text{میپل}} infinity$

۳.۹.۳ تحقیق پیوستگی. با دستور

`readlib(iscont): iscont(f(x), x=a..b)`

برای تحقیق پیوستگی تابع $f(x)$ بر بازه $[a; b]$ می‌توان تحقیقی

فصل ۴

مشتق و کاربردهایش

هدف از این فصل ارائه مفهوم مشتق و دیفرانسیل و نیز برخی از کاربردهای متنوع آنها در ریاضیات، فیزیک و صنعت می‌باشد.

از مثال ۲.۱.۴ نشان می‌دهد، یک شرط کافی نیست. اثبات: فرض کنیم $y = f(x)$ در نقطه $x = x_0$ مشتق پذیر است. بنابراین، $f'(x_0)$ ای وجود دارد که به ازای آن

$$\forall \varepsilon \exists \delta \forall x \left(0 < |x - x_0| < \delta \Rightarrow \left| \frac{f(x) - f(x_0)}{x - x_0} - f'(x_0) \right| < \varepsilon \right)$$

بنابراین، به ازای هر $\varepsilon > 0$ دلخواه، δ_0 ای وجود دارد که اگر $|x - x_0| < \delta_0$ ، آنگاه

$$|f(x) - f(x_0) - f'(x_0)(x - x_0)| < |x - x_0| \varepsilon$$

یعنی

$$(f'(x_0) - \varepsilon)(x - x_0) < f(x) - f(x_0) < (f'(x_0) + \varepsilon)(x - x_0)$$

و یا اینکه

$$|f(x) - f(x_0)| < \max\{|f'(x_0) - \varepsilon|, |f'(x_0) + \varepsilon|\} \delta$$

اکنون، کافی است فرض شود

$$\delta = \min \left\{ \delta_0, \frac{\varepsilon}{|f'(x_0) - \varepsilon| + 1}, \frac{\varepsilon}{|f'(x_0) + \varepsilon| + 1} \right\}$$

در این صورت از فرض $|x - x_0| < \delta$ نتیجه می‌گردد که $|f(x) - f(x_0)| < \varepsilon$ بنابراین تابع $y = f(x)$ در نقطه $x = x_0$ پیوسته است. □

۴.۱.۴ تعبیر فیزیکی مشتق. فرض کنید متحرکی بر یک خط مستقیم حرکت می‌کند. اگر نقطه آغاز حرکت را O ، مکان متحرک در لحظه t را با $f(t)$ بگیریم که به فاصله $y = f(t)$ از O است، آنگاه (بنابه تعریف در فیزیک) سرعت لحظه‌ای متحرک

هدف از این فصل ارائه مفهوم مشتق و دیفرانسیل و نیز برخی از کاربردهای متنوع آنها در ریاضیات، فیزیک و صنعت می‌باشد.

۱.۴ مشتق

با تعریف مشتق به کمک حد آغاز می‌کنیم. این کار به کمک مفهوم حد میسر است.

۱.۱.۴ تعریف. فرض کنید $y = f(x)$ تابع است و $x_0 \in D_f$. اگر حد $\lim_{x \rightarrow x_0} \frac{f(x) - f(x_0)}{x - x_0}$ وجود داشته باشد، می‌گوئیم $y = f(x)$ در x_0 مشتق پذیر است و مقدار این حد را مشتق $y = f(x)$ در $x = x_0$ نامیده و با نماد $f'(x_0)$ و یا $\left. \frac{df}{dx} \right|_{x_0}$ نشان می‌دهیم:

$$f'(x_0) := \lim_{x \rightarrow x_0} \frac{f(x) - f(x_0)}{x - x_0}$$

۲.۱.۴ مثال. (۱) فرض کنید $f(x) = x^2 - 2x$ و $x_0 = 1$ در این صورت:

$$\begin{aligned} \lim_{x \rightarrow 1} \frac{f(x) - f(1)}{x - 1} &= \lim_{x \rightarrow 1} \frac{(x^2 - 2x) - (-1)}{x - 1} \\ &= \lim_{x \rightarrow 1} (x - 1) = 0 \end{aligned}$$

بنابراین $y = f(x)$ در $x_0 = 1$ مشتق پذیر است و مشتق آن برابر $f'(1) = 0$ ، یعنی:

مثال (۲) فرض کنید $f(x) = |x|$ و $x_0 = 0$ ، در این صورت:

$$\lim_{x \rightarrow 0} \frac{f(x) - f(0)}{x - 0} = \lim_{x \rightarrow 0} \frac{|x|}{x} = \lim_{x \rightarrow 0} \operatorname{sgn}(x)$$

که این حد وجود ندارد (چرا؟) پس $y = f(x)$ در $x_0 = 0$ مشتق پذیر نیست.

۳.۱.۴ قضیه. شرط لازم برای اینکه تابع $y = f(x)$ در $x = x_0$ مشتق پذیر باشد، این است که تابع $y = f(x)$ در

تقریب بزیند که اولاً به ازاء x های به اندازه کافی نزدیک به x_0 داشته باشیم:

$$f(x) = ax + b \quad (۱.۴)$$

و در ثانی، نسبت $g(x) = f(x) - ax - b$ به $x - x_0$ (خطای خروجی به خطای ورودی) وقتی x به x_0 میل می کند، برابر صفر باشد، یعنی:

$$\lim_{x \rightarrow x_0} \frac{g(x)}{x - x_0} = 0 \quad (۲.۴)$$

از حد (۲.۴) نتیجه می شود که $g(x_0)$ ، بنابراین

$$f(x_0) = ax_0 + b$$

و $b = f(x_0) - ax_0$. بعلاوه، از تساوی (۱.۴) و (۲.۴) داریم:

$$\begin{aligned} 0 &= \lim_{x \rightarrow x_0} \frac{g(x)}{x - x_0} = \lim_{x \rightarrow x_0} \frac{f(x) - ax - (f(x_0) - ax_0)}{x - x_0} \\ &= \lim_{x \rightarrow x_0} \frac{f(x) - f(x_0)}{x - x_0} - a = f'(x_0) - a \end{aligned}$$

بنابراین، $a = f'(x_0)$. یعنی، تابع $y = f(x)$ در حوالی نقطه $x = x_0$ تقریباً برابر تابع $f(x) \approx f(x_0) + f'(x_0)(x - x_0)$ است، که خطای حاصل نسبت به خطای ورودی یک بینهایت کوچک است.

۷.۱.۴ مثال ۱ ضابطه حرکت متحرکی که بر یک مسیر مستقیم حرکت می کند، بر حسب زمان x به صورت $f(x) = (x + 1)/(2x + 3)$ بیان شده است. سرعت لحظه ای آن را در لحظه اول محاسبه می کنیم

$$v(1) = \lim_{x \rightarrow 1} \frac{\frac{x+1}{2x+3} - \frac{2}{5}}{x - 1} = \lim_{x \rightarrow 1} \frac{1}{5(2x+3)} = \frac{1}{25}$$

مثال ۲ معادله خط مماس بر نمودار تابع $y = \sqrt{x^2 + 1}$ در لحظه $x_0 = \sqrt{3}$ را می یابیم. برای این منظور، کافی است شیب آن خط را محاسبه کنیم، زیرا می دانیم که این خط از نقطه $(\sqrt{3}, 2)$ می گذرد. اما

$$\begin{aligned} m &= \lim_{x \rightarrow \sqrt{3}} \frac{\sqrt{x^2 + 1} - 2}{x - \sqrt{3}} \\ &= \lim_{x \rightarrow \sqrt{3}} \frac{(\sqrt{x^2 + 1} + 2)(\sqrt{x^2 + 1} - 2)}{(x - \sqrt{3})(\sqrt{x^2 + 1} + 2)} \\ &= \lim_{x \rightarrow \sqrt{3}} \frac{x^2 - 3}{(x - \sqrt{3})(\sqrt{x^2 + 1} + 2)} \\ &= \lim_{x \rightarrow \sqrt{3}} \frac{x + \sqrt{3}}{\sqrt{x^2 + 1} + 2} = \frac{\sqrt{3}}{2} \end{aligned}$$

بنابراین، معادله خط مورد نظر عبارت است از

$$\begin{aligned} y &= f(x_0) + m(x - x_0) = 2 + \frac{\sqrt{3}}{2}(x - \sqrt{3}) \\ &= \frac{\sqrt{3}}{2}x + \frac{3}{2}, \text{ یعنی} \end{aligned}$$

در لحظه $t = t_0$ برابر است با حد سرعت متوسط هنگامی که بازه زمانی شامل x_0 بوده و به اندازه کافی کوچک است:

$$\begin{aligned} v(x_0) &= \lim_{x \rightarrow x_0} (\text{سرعت نسبی در بازه زمانی } x_0 \text{ تا } x) \\ &= \lim_{x \rightarrow x_0} \frac{\text{تغییر مکان در این بازه زمانی}}{\text{تغییر زمان در این بازه زمانی}} \\ &= \lim_{x \rightarrow x_0} \frac{f(x) - f(x_0)}{x - x_0} = f'(x_0) \end{aligned}$$

بنابراین، سرعت لحظه ای متحرک در لحظه x_0 برابر با مشتق ضابطه حرکت نسبت به زمان است.

۵.۱.۴ تعبیر هندسی. فرض کنید نمودار تابع $y = f(x)$ را رسم کرده ایم و $x_0 \in D_f$. خط راستی را که از نقاط $(x_0, f(x_0))$ و $(x_1, f(x_1))$ می گذرد در نظر می گیریم؛ این خط را l_{x_1} می نامیم. حالت حدی این خط وقتی که x_1 به x_0 میل می کند را خط مماس بر نمودار تابع $y = f(x)$ در نقطه x_0 می نامند.

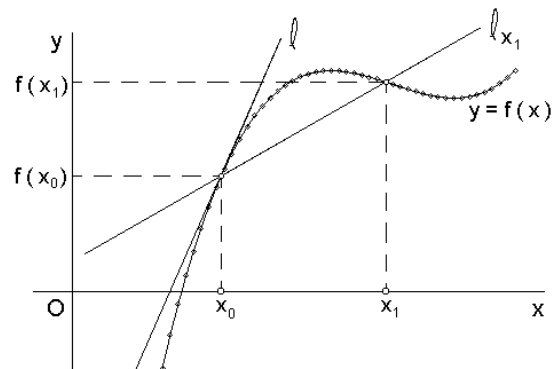

شکل ۱.۴: تعبیر هندسی مشتق

چون نقطه $(x_0, f(x_0))$ از این خط معلوم است، بنابراین کافی است که شیب این خط را محاسبه کنیم. از تعریف چنین برمی آید که شیب خط مماس l بر $y = f(x)$ در x_0 برابر حد شیب خط l_{x_1} است، به شرطی که x_1 به x_0 میل کند. در نتیجه:

$$\begin{aligned} m &= l \text{ شیب خط مماس} \\ &= \lim_{x_1 \rightarrow x_0} (l_{x_1} \text{ شیب خط}) = \lim_{x_1 \rightarrow x_0} \frac{\text{مقدار صعود}}{\text{مقدار پیشروی}} \\ &= \lim_{x_1 \rightarrow x_0} \frac{f(x_1) - f(x_0)}{x_1 - x_0} = f'(x_0) \end{aligned}$$

بنابراین، $f'(x_0)$ با شیب خط مماس بر نمودار تابع $y = f(x)$ در نقطه $x = x_0$ برابر است.

۶.۱.۴ تعبیر آنالیزی. فرض کنید $y = f(x)$ تابع است و $x_0 \in D_f$. تابع $y = f(x)$ را با تابعی خطی $y = ax + b$ طوری

مثال ۱۱.۱.۴. فرض کنیم:

$$f(x) = \begin{cases} 1-x & \text{اگر } x < 1 \\ (1-x)(2-x) & \text{اگر } 1 \leq x \leq 2 \\ -(2-x) & \text{اگر } 2 < x \end{cases}$$

مشتق آن را محاسبه کرده و نمودار توابع $y = f(x)$ و $y = f'(x)$ را رسم کنید.

حل. با استفاده از اطلاعات فصل قبل به سادگی می‌توان نمودار تابع $y = f(x)$ را مانند شکل ۲.۴-الف ترسیم نمود. بعلاوه، ملاحظه می‌گردد که

$$f'(x) = \begin{cases} -1 & \text{اگر } x < 1 \\ 2x-3 & \text{اگر } 1 < x < 2 \\ 1 & \text{اگر } 2 < x \end{cases}$$

اکنون باید $y = f'(x)$ را در نقاط $x = 1$ و $x = 2$ که تغییر ضابطه صورت گرفته است، محاسبه کنیم:

$$\begin{aligned} f'(1-) &= \lim_{x \rightarrow 1-} \frac{f(x) - f(1)}{x - 1} \\ &= \lim_{x \rightarrow 1-} \frac{(1-x) - 0}{x - 1} = -1 \end{aligned}$$

$$\begin{aligned} f'(1+) &= \lim_{x \rightarrow 1+} \frac{f(x) - f(1)}{x - 1} \\ &= \lim_{x \rightarrow 1+} \frac{(1-x)(2-x) - 0}{x - 1} = -1 \end{aligned}$$

$$\begin{aligned} f'(2-) &= \lim_{x \rightarrow 2-} \frac{f(x) - f(2)}{x - 2} \\ &= \lim_{x \rightarrow 2-} \frac{(1-x)(2-x) - 0}{x - 2} = 1 \end{aligned}$$

$$\begin{aligned} f'(2+) &= \lim_{x \rightarrow 2+} \frac{f(x) - f(2)}{x - 2} \\ &= \lim_{x \rightarrow 2+} \frac{-(2-x) - 0}{x - 2} = 1 \end{aligned}$$

اکنون می‌توان از این اطلاعات استفاده نموده و نمودار $y = f'(x)$ را مانند شکل ۲.۴-ب ترسیم نمود.

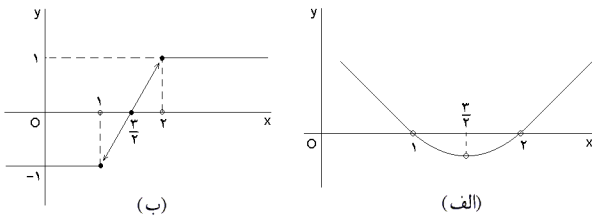

شکل ۲.۴: الف) نمودار تابع $y = f(x)$ ب) نمودار تابع مشتق $y = f'(x)$

۲.۴ محاسبه جبری مشتقها

هدف از این بخش محاسبه کوتاه‌تر مشتق است به نحوی که حداقل بستگی را به مفهوم حد داشته باشد. برای این منظور یک روش منسجم جبری را طرح ریزی می‌کنیم.

مثال ۳) می‌خواهیم تابع $f(x) = \ln x$ را در حوالی نقطه $x_0 = 1$ با یک تابع خطی تقریب بزنیم. توجه می‌کنیم که:

$$\begin{aligned} f'(1) &= \lim_{x \rightarrow 1} \frac{\ln x - \ln 1}{x - 1} \\ &= \lim_{x \rightarrow 1} \frac{\ln x}{x - 1} = \lim_{z \rightarrow 0} \frac{\ln(z+1)}{z} = 1 \end{aligned}$$

(که $z = x - 1$) بنابراین

$$\ln x \approx \ln(1) + (1)(x - 1) = x - 1$$

۸.۱.۴ تمرین. در هر مورد با استفاده از تعریف مشتق،

مشتق تابع $y = f(x)$ را در $x = x_0$ بیابید:

۱) $f(x) = x^2$, $x_0 = -\sqrt{2}$,

۲) $f(x) = \sqrt{x}$, $x_0 = 4$,

۳) $f(x) = \cot x$, $x_0 = \frac{\pi}{2}$,

۴) $f(x) = \arcsin x$, $x_0 = \frac{1}{2}$,

۵) $f(x) = \frac{1}{x}$, $x_0 = 1$,

۶) $f(x) = \frac{x+1}{x-1}$, $x_0 = -1$,

۷) $f(x) = x^2 \sin(x-2)$, $x_0 = 2$,

۸) $f(x) = \sqrt{\frac{x}{x+1}}$, $x_0 = 2$,

۹) $f(x) = \frac{\cos x}{2 \sin^2 x}$, $x_0 = \frac{\pi}{4}$,

۱۰) $f(x) = \sqrt{\frac{1+x^2}{1-x^3}}$, $x_0 = 0$.

۹.۱.۴ تعریف. مانند حد، که حد چپ و حد راست را

بصورت تعمیم یافته آن مطرح می‌کردند، مشتق چپ و مشتق راست را بصورت زیر می‌توان به عنوان تعمیم مشتق تعریف نمود:

$$\begin{aligned} f'(x_0+) &= \lim_{x \rightarrow x_0+} \frac{f(x) - f(x_0)}{x - x_0}, \\ f'(x_0-) &= \lim_{x \rightarrow x_0-} \frac{f(x) - f(x_0)}{x - x_0}. \end{aligned}$$

۱۰.۱.۴ قضیه. شرط لازم و کافی برای اینکه $y = f(x)$

در نقطه x_0 مشتقپذیر باشد این است که $y = f(x)$ در نقطه x_0 مشتقپذیر راست و مشتقپذیر چپ بوده و مقدار این دو مشتق برابر $f'(x_0)$ باشد. □

$$\begin{aligned} \text{۷)} \quad (\tan u)' &= \frac{u'}{\cos^2 u} & \text{۸)} \quad (\cos u)' &= -u' \sin u \\ \text{۹)} \quad (\cot u)' &= \frac{-u'}{\sin^2 u} & \text{۱۰)} \quad (\operatorname{arccot} u)' &= \frac{-u'}{1+u^2} \\ \text{۱۱)} \quad (\sqrt{u})' &= \frac{u'}{2\sqrt{u}} & \text{۱۲)} \quad (\sqrt[n]{u})' &= \frac{u'}{n\sqrt[n]{u^{n-1}}} \\ \text{۱۳)} \quad (\sinh u)' &= u' \cosh u & \text{۱۴)} \quad (\tanh u)' &= \frac{u'}{\cosh^2 u} \\ \text{۱۵)} \quad (\cosh u)' &= u' \sinh u & \text{۱۶)} \quad (\arcsin u)' &= \frac{u'}{\sqrt{1-u^2}} \end{aligned}$$

$$\begin{aligned} \text{۱۷)} \quad (\arccos u)' &= \frac{-u'}{\sqrt{1-u^2}} \\ \text{۱۸)} \quad (\arctan u)' &= \frac{u'}{1+u^2} \\ \text{۱۹)} \quad \left(\frac{1}{2} \ln \left| \frac{1+u}{1-u} \right| \right)' &= \frac{u'}{1-u^2} \\ \text{۲۰)} \quad \left(\ln \left| u + \sqrt{u^2 \pm 1} \right| \right)' &= \frac{u'}{\sqrt{u^2 \pm 1}} \\ \text{۲۱)} \quad (u^v)' &= \left(v' \ln u + v \frac{u'}{u} \right) u^v \end{aligned}$$

اثبات: تنها برخی از این فرمولها را اثبات نموده و اثبات سایر آنها را به خواننده می‌سپاریم. برای اثبات (۲) (بنابه ۲.۲.۴) کافی است ثابت شود که $(e^x)' = e^x$.

$$\begin{aligned} (e^x)' &= \lim_{y \rightarrow x} \frac{e^x - e^y}{x - y} = e^x \lim_{y \rightarrow x} \frac{e^{y-x} - 1}{y - x} \\ &= e^x \lim_{z \rightarrow 0} \frac{e^z - 1}{z} = e^x \times 1 = e^x \end{aligned}$$

که در اینجا فرض شده است $z = y - x$. برای اثبات (۱)، کافی است توجه شود که $a^u = e^{\ln(a^u)} = e^{u \ln a}$. در مورد اثبات فرمول (۱۷)، با استفاده از ۳.۲.۴ داریم:

$$(\arccos u)' = \frac{u'}{\cos'(\arccos u)} = \frac{u'}{-\sin(\arccos u)} = \frac{-u'}{\sqrt{1-u^2}}$$

زیرا $\sin x = \sqrt{1 - \cos^2 x}$. اثبات سایر موارد را به عنوان تمرین به خواننده می‌سپاریم. □

مثال ۵.۲.۴. (۱) با توجه به قسمت (۳) از ۱.۲.۴، داریم

$$(x \cos x)' = (x)' \cos x + x(\cos x)' = \cos x - x \sin x$$

۱.۲.۴ قضیه. اگر $y = f(x)$ و $y = g(x)$ در $x = x_0$ مشتقپذیر باشند و $a \in \mathbb{R}$ ، آنگاه:

$$\begin{aligned} \text{۱)} \quad (af)'(x_0) &= af'(x_0) \\ \text{۲)} \quad (f \pm g)'(x_0) &= f'(x_0) \pm g'(x_0) \\ \text{۳)} \quad (fg)'(x_0) &= f'(x_0)g(x_0) + g'(x_0)f(x_0) \\ \text{۴)} \quad \left(\frac{f}{g} \right)'(x_0) &= \frac{f'(x_0)g(x_0) - g'(x_0)f(x_0)}{g^2(x_0)} \end{aligned}$$

اثبات این قضیه به عنوان تمرین بر عهده خواننده است.

۲.۲.۴ قاعده زنجیره‌ای مشتق. اگر $y = g(x)$ در $x = x_0$ و $z = f(y)$ در $y = g(x_0)$ مشتقپذیر باشند، آنگاه

$$(f \circ g)'(x_0) = g'(x_0)f'(g(x_0))$$

اثبات: با استفاده از تعریف داریم

$$\begin{aligned} (f \circ g)'(x_0) &= \lim_{x \rightarrow x_0} \frac{f(g(x)) - f(g(x_0))}{x - x_0} \\ &= \lim_{x \rightarrow x_0} \frac{f(g(x)) - f(g(x_0))}{g(x) - g(x_0)} \times \lim_{x \rightarrow x_0} \frac{g(x) - g(x_0)}{x - x_0} \\ &= \lim_{y \rightarrow y_0} \frac{f(y) - f(y_0)}{y - y_0} \times g'(x_0) = f'(y_0) \cdot g'(x_0) \end{aligned}$$

با توجه به $y_0 = g(x_0)$ حکم اثبات شده است. □

۳.۲.۴ قاعده مشتق تابع معکوس. اگر $y = f(x)$ معکوس‌پذیر بوده و در $x = x_0$ مشتقپذیر باشد و $y_0 = f(x_0)$ آنگاه $x = f^{-1}(y)$ در $y = y_0$ مشتقپذیر است و

$$f^{-1}'(y_0) = \frac{1}{f'(f^{-1}(y_0))}$$

اثبات: با توجه به اینکه $f^{-1}(f(x)) = x$ ، با مشتق‌گیری از طرفین این رابطه بر حسب x در نقطه $x = x_0 = f^{-1}(y_0)$ ، و با استفاده از قضیه ۲.۲.۴ داریم

$$f^{-1}'(f(x_0)) \cdot f'(x_0) = 1 \Rightarrow f^{-1}'(y_0) \cdot f'(x_0) = 1$$

اکنون کافی است این معادله را بر حسب $f^{-1}'(y_0)$ حل کنیم. □

این سه قضیه به همراه جدولی که در ادامه خواهد آمد، مبنایی برای حل سریع مسایل مشتق می‌باشند.

۴.۲.۴ جدول مشتقات. فرض کنید $u(x)$ و $v(x)$ توابعی مشتقپذیر باشند، در این صورت:

$$\begin{aligned} \text{۱)} \quad (a^u)' &= u' a^u \ln a & \text{۲)} \quad (e^u)' &= u' e^u \\ \text{۳)} \quad (u^a)' &= au' u^{a-1}, & \text{۴)} \quad (\log_a u)' &= \frac{u'}{u \ln a} \\ \text{۵)} \quad (\ln u)' &= \frac{u'}{u} & \text{۶)} \quad (\sin u)' &= u' \cos u \end{aligned}$$

$$۱۳) y = \arctan x + \frac{1}{3} \arctan x^3$$

$$۱۴) y = \arcsin \left(\frac{\sin \alpha \sin x}{1 - \cos \alpha \cos x} \right)$$

$$۱۵) y = \frac{x^3}{1-x} \sqrt{\frac{3-x}{(3+x)^2}}$$

$$۱۶) y = x(x^2 - 1) \dots (x^{n+1} - n)$$

(۱۷) $f'(x)$ را در صورتی محاسبه کنید که

$$f(x) = \begin{vmatrix} x-1 & x^4 & 1 & 1/x \\ x^2-1 & x^2 & 2 & x \\ x^3-1 & x^2 & 3 & 1/x \\ x^4-1 & x & 4 & x \end{vmatrix}$$

در هر مورد y' را بیابید:

$$۱۸) y = \phi(x)^{\psi(x)}$$

$$۱۹) y = f(e^x) + e^{f(x)}$$

$$۲۰) y = \log_{\phi(x)} \psi(x)$$

$$۲۱) y = f(\sin^2 x) + f(\cos^2 x)$$

(۲۲) نشان دهید که تابع
 $f(x) = \begin{cases} x^2 & \text{اگر } x \in \mathbb{Q} \\ 0 & \text{اگر } x \notin \mathbb{Q} \end{cases}$
 از آن $x = 0$ مشتقپذیر است.

(۲۳) نشان دهید که تابع

$$f(x) = \begin{cases} x^2 |\cos(\pi/x)| & \text{اگر } x \neq 0 \\ 0 & \text{اگر } x = 0 \end{cases}$$

در هر همسایگی دلخواه از نقطه $x = 0$ دارای نقاطی است که در آنها مشتق ندارد، ولی $y = f(x)$ در $x = 0$ مشتقپذیر است.
 در هر یک از موارد زیر، $f'(x+)$ و $f'(x-)$ را محاسبه کنید:

$$۲۴) f(x) = |x| \sin(\pi x) \quad ۲۵) f(x) = \sqrt{1 - e^{-x}}$$

$$۲۶) f(x) = \arctan \left(\frac{1+x}{1-x} \right) \quad ۲۷) f(x) = \sqrt{\sin x^2}$$

$$۲۸) f(x) = |\ln |x|| \quad ۲۹) f(x) = \frac{\sqrt{x^2 + x^3}}{x}$$

۷.۲.۴ قاعده مشتق توابع ضمنی. فرض کنید تابع

$y = f(x)$ به صورت ضمنی $F(x, y) = c$ مطرح شده باشد، که $z = F(x, y)$ تابعی دو متغیره است که نسبت به x و y مشتقپذیر است و c عددی حقیقی می‌باشد. در این صورت

$$y' = -\frac{F_x}{F_y}$$

که در آن عبارت است از مشتق تابع $z = F(x, y)$ نسبت به x و با فرض ثابت بودن y و نیز عبارت است از مشتق تابع $z = F(x, y)$ نسبت به y و با فرض ثابت بودن x . □

این قضیه را در مبحث مشتقات جرئی در جلد دوم کتاب اثبات خواهیم نمود.

مثال ۲) با توجه به قسمت (۴) از ۱.۲.۴، داریم

$$\begin{aligned} \left(\frac{1+x^2}{x-e^x} \right)' &= \frac{(1+x^2)'(x-e^x) - (x-e^x)'(1+x^2)}{(x-e^x)^2} \\ &= \frac{(2x)(x-e^x) - (1-e^x)(1+x^2)}{(x-e^x)^2} \end{aligned}$$

مثال ۳) با توجه به قسمت (۲۰) از ۱.۲.۴، داریم

$$\begin{aligned} \left(\sqrt{1 + \sqrt{x + \sqrt{x^2 + 1}}} \right)' &= \frac{\left(1 + \sqrt{x + \sqrt{x^2 + 1}} \right)'}{2 \sqrt{1 + \sqrt{x + \sqrt{x^2 + 1}}}} \\ &= \frac{1}{2 \sqrt{1 + \sqrt{x + \sqrt{x^2 + 1}}}} \frac{(x + \sqrt{x^2 + 1})'}{2 \sqrt{x + \sqrt{x^2 + 1}}} \\ &= \frac{1}{2 \sqrt{1 + \sqrt{x + \sqrt{x^2 + 1}}}} \frac{1}{2 \sqrt{x + \sqrt{x^2 + 1}}} \\ &\quad \times \left(1 + \frac{(x^2 + 1)'}{2 \sqrt{x^2 + 1}} \right) \\ &= \frac{1}{2 \sqrt{1 + \sqrt{x + \sqrt{x^2 + 1}}}} \frac{1}{\sqrt{x + \sqrt{x^2 + 1}}} \\ &\quad \times \left(1 + \frac{x}{\sqrt{x^2 + 1}} \right) \end{aligned}$$

مثال ۴) فرض کنیم $y = \left(\frac{a}{b}\right)^x \left(\frac{b}{x}\right)^a \left(\frac{x}{a}\right)^b$ در این صورت

$$\ln y = x(\ln a - \ln b) + a(\ln b - \ln x) + b(\ln x - \ln a)$$

و پس از مشتقگیری داریم $\frac{y'}{y} = \ln a - \ln b - \frac{a}{x} + \frac{b}{x}$. در نتیجه

$$y' = y \left(\ln \left(\frac{a}{b} \right) + \frac{b-a}{x} \right)$$

۶.۲.۴ تمرین. در هر یک از موارد زیر از $y = f(x)$ نسبت

به x مشتق بگیرید:

$$۱) y = x + \sqrt{x} + \sqrt[3]{x} \quad ۲) y = 2^{\tan(1/x)}$$

$$۳) y = \frac{1+x-x^2}{1-x+x^2} \quad ۴) y = a\sqrt{1+x^2}$$

$$۵) y = \sin^n x \cos(nx) \quad ۶) y = \frac{x}{\sqrt{a^2 - x^2}}$$

$$۷) y = \sin(\sin(\sin x)) \quad ۸) y = \sqrt{\frac{1+x^2}{1-x^2}}$$

$$۹) y = \sqrt{x + \sqrt{x + \sqrt{x}}} \quad ۱۰) y = e^x + e^{e^x} + e^{e^{e^x}}$$

$$۱۱) y = (x+1)(x+2)^2(x+3)^3$$

$$۱۲) y = \ln \left(\frac{1}{x} + \ln \left(\frac{1}{x} + \ln \left(\frac{1}{x} \right) \right) \right)$$

$$= \lim_{t \rightarrow t_0} \frac{\frac{y-y_0}{t-t_0}}{\frac{x-x_0}{t-t_0}} = \frac{\left. \frac{dy}{dt} \right|_{t=t_0}}{\left. \frac{dx}{dt} \right|_{t=t_0}} = \frac{\psi'(t_0)}{\phi'(t_0)}$$

□ و برهان تمام است.

۱۱.۲.۴ مثال ۱) اگر $x = \sin(2t)$ و $y = 2 \sin t$ در این صورت

$$y' = \frac{(2 \sin t)'}{(\sin(2t))'} = \frac{2 \cos t}{2 \cos(2t)} = \frac{\cos t}{\cos(2t)}$$

مثال ۲) اگر $x = \sqrt{1-\sqrt{t}}$ و $y = \sqrt{1-\sqrt{t}}$ آنگاه

$$\begin{aligned} y' &= \frac{(\sqrt{1-\sqrt{t}})'}{(\sqrt{1-\sqrt{t}})'} = \frac{\frac{1}{2}(1-\sqrt{t})'(1-\sqrt{t})^{-1/2}}{\frac{1}{2}(1-\sqrt{t})'(1-\sqrt{t})^{-1/2}} \\ &= \frac{\frac{1}{2}(-\frac{1}{2}t^{-1/2})(1-\sqrt{t})^{-1/2}}{\frac{1}{2}(-\frac{1}{2}t^{-1/2})(1-\sqrt{t})^{-1/2}} \\ &= \left(\frac{1-\sqrt{t}}{t}\right)^{1/2} \left(\frac{t}{1-\sqrt{t}}\right)^{1/2} \end{aligned}$$

۱۲.۲.۴ تمرین. در صورتی که a و b اعداد مثبت باشند، مشتق y نسبت به x را محاسبه کنید:

- ۱) $x = \sin^2 t, \quad y = \cos^2 t$
 ۲) $x = a \cos t, \quad y = b \sin t + t^2$
 ۳) $x = a(t - \sin t), \quad y = at(1 - \cos t)$
 ۴) $x = \arcsin\left(\frac{t}{\sqrt{1+t^2}}\right), \quad y = \arccos\left(\frac{1}{\sqrt{1+t^2}}\right)$

۳.۴ مشتق‌های مرتبه بالا

۱.۳.۴ تعریف. فرض کنید تابع $y = f'(x)$ خود مشتقپذیر باشد، در این صورت مشتق آن را با نماد $y = f''(x)$ نشان می‌دهیم، به صورت مشابه می‌توان تعریف کرد که:

$$\begin{aligned} y'' &= f''(x) = (f'(x))' \\ y^{(3)} &= f^{(3)}(x) = (f''(x))' \\ &\vdots \\ y^{(n)} &= f^{(n)}(x) = (f^{(n-1)}(x))' \quad (y = f(x) \text{ ام } n \text{ مشتق}) \end{aligned}$$

۸.۲.۴ مثال ۱) فرض کنید $x^2 + 4y^2 = xy^2$ مشتق نسبت به x را محاسبه کنید.

حل. در اینجا $F(x, y) = x^2 + 4y^2 - xy^2$ و در نتیجه

$$y' = -\frac{F_x}{F_y} = -\frac{2x + 0 - y^2}{0 + 8y - 2xy^2} = \frac{y^2 - 2x}{8y - 2xy^2}$$

مثال ۲) فرض کنید $\sin(x+y) = x^y$ مشتق y نسبت به x را محاسبه کنید.

حل. در اینجا $F(x, y) = \sin(x+y) - x^y$ و در نتیجه

$$y' = -\frac{F_x}{F_y} = -\frac{\cos(x+y) - yx^{y-1}}{\cos(x+y) - x^y \ln x}$$

مثال ۳) فرض کنید $x^2 + xy^2 + yx^2 = x^3 - 2y^3$ مشتق y نسبت به x را در نقطه $(1, 0)$ محاسبه کنید.

حل. در اینجا $x^2 + xy^2 + yx^2 = x^3 - 2y^3$ و در نتیجه

$$\begin{aligned} y' &= -\frac{F_x}{F_y} \Big|_{(1,0)} = -\frac{2x + y^2 + 2xy - 3x^2 + 0}{0 + 2xy + x^2 - 0 + 6y^2} \Big|_{(1,0)} \\ &= -\frac{2 + 0 + 0 - 3 - 0}{0 + 0 + 1 - 0 + 0} = 1 \end{aligned}$$

۹.۲.۴ تمرین. مطلوب است مشتق $y = f(x)$ نسبت به x ، مشروط به آنکه

۱) $y \sin x + x \sin y = 1$ ۲) $x^2 + y^2 = \tan(x+y)$

۳) $x^y + y^x = xy$ ۴) $\ln(x+2y) = 2x+y$

مطلوب است مشتق $y = f(x)$ نسبت به x در نقطه M ، مشروط به آنکه

۵) $x^2 \sin y^2 - y^2 \cos x^2 = \pi, \quad M = (\sqrt{\pi}, \sqrt{\pi})$

۶) $(x+y)^{x-y} + (x-y)^{(x+y)} = 4, \quad M = (2, 1)$

۱۰.۲.۴ مشتق توابع پارامتری. فرض کنید $y = f(x)$

تابعی از x باشد که به صورت $x = \phi(t)$ و $y = \psi(t)$ مطرح شده است. اگر ϕ و ψ در $t = t_0$ مشتقپذیر باشند، $x_0 = \phi(t_0)$ ، $y_0 = \psi(t_0)$ در این صورت $y = f(x)$ نسبت به x در نقطه $x = x_0$ مشتقپذیر است و بعلاوه

$$\frac{dy}{dx} \Big|_{x=x_0} = \frac{\left. \frac{dy}{dt} \right|_{t=t_0}}{\left. \frac{dx}{dt} \right|_{t=t_0}} = \frac{\psi'(t_0)}{\phi'(t_0)}$$

اثبات: چون هر تابع مشتقپذیر، پیوسته است، بنابراین $\lim_{t \rightarrow t_0} x(t) = x(t_0) = x_0$

$$\frac{dy}{dx} \Big|_{x=x_0} = \lim_{x \rightarrow x_0} \frac{f(x) - f(x_0)}{x - x_0} = \lim_{t \rightarrow t_0} \frac{y(t) - y(t_0)}{x(t) - x(t_0)}$$

$\frac{A}{x+a}$ تجزیه می‌گردد. بنابراین، کافی است از چنین کسرهایی بتوانیم مشتق بگیریم. اگر $g_a(x) := \frac{1}{x+a}$ در این صورت

$$\begin{aligned} g'_a(x) &= \left\{ (x+a)^{-1} \right\}' = -(x+a)^{-2}, \\ g''_a(x) &= \left\{ -(x+a)^{-2} \right\}' = 2(x+a)^{-3}, \\ &\vdots \\ g_a^{(n+1)}(x) &= \left\{ (-1)^n (x+a)^{-(n+1)} \right\}' \\ &= (-1)^{n+1} (x+a)^{-(n+2)} \end{aligned}$$

در نتیجه

$$\begin{aligned} f^{(n)}(x) &= \left(\frac{1}{24} g_0(x) - \frac{1}{6} g_1(x) + \frac{1}{4} g_2(x) \right. \\ &\quad \left. - \frac{1}{6} g_3(x) + \frac{1}{24} g_4(x) \right)^{(n)} \\ &= (-1)^n n! \left(\frac{1}{24} x^{-(n+1)} - \frac{1}{6} (x+1)^{-(n+1)} \right. \\ &\quad \left. + \frac{1}{4} (x+2)^{-(n+1)} - \frac{1}{6} (x+3)^{-(n+1)} + \frac{1}{24} (x+4)^{-(n+1)} \right) \end{aligned}$$

مثال ۶) فرض کنید $x^2 + y^2 = 2xy + 1$ ، مطلوبست y'' . حل. برای این منظور توجه می‌کنیم که

$$y^{(n)} = \frac{dy^{(n-1)}}{dx} = \frac{\frac{dy^{(n-1)}}{dt}}{\frac{dx}{dt}}$$

$$\text{و } y' = -\frac{3x^2 - 2y}{3y^2 - 2x} \text{ بنابراین}$$

$$\begin{aligned} y'' &= \frac{dy'}{dx} = \frac{d}{dx} \left(-\frac{3x^2 - 2y}{3y^2 - 2x} \right) \\ &= -\frac{(6x - 2y')(3y^2 - 2x) - (3yy' - 2)(3x^2 - 2y)}{(3y^2 - 2x)^2} \end{aligned}$$

اکنون کافی است بجای y' مقدار $-\frac{3x^2 - 2y}{3y^2 - 2x}$ قرار دهیم.

مثال ۷) در صورتی که $x = t \sin t$ و $y = t \cos t$ ، مطلوبست y'' .

حل. برای این منظور توجه می‌کنیم که

$$y' = \frac{dy}{dx} = \frac{\cos t - t \sin t}{\sin t + t \cos t}$$

بنابراین

$$y'' = \frac{dy'}{dx} = \frac{\frac{dy'}{dt}}{\frac{dx}{dt}}$$

۲.۳.۴ مثال ۱) با توجه به اینکه $(e^x)' = e^x$ ، داریم

$$(e^x)^{(n)} = e^x$$

مثال ۲) با توجه به اینکه $(a^x)' = a^x \ln a$ ، داریم

$$(a^x)^{(n)} = a^x (\ln a)^n$$

مثال ۳) در صورتی که $y = \sin x$ ، آنگاه

$$y' = \cos x = \sin \left(x + \frac{\pi}{2} \right),$$

$$y'' = -\sin x = \sin(x + \pi) = \sin \left(x + 2 \frac{\pi}{2} \right)$$

:

$$\begin{aligned} y^{(n)} &= \left(y^{(n-1)} \right)' = \left(\sin \left(x + (n-1) \frac{\pi}{2} \right) \right)' \\ &= \cos \left(x + (n-1) \frac{\pi}{2} \right) = \sin \left(x + n \frac{\pi}{2} \right) \end{aligned}$$

مثال ۴) در صورتی که $y = \ln x$ ، آنگاه

$$y' = \frac{1}{x},$$

$$y'' = \left(\frac{1}{x} \right)' = -\frac{1}{x^2},$$

:

$$y^{(n)} = \left(y^{(n-1)} \right)' = \left(\frac{(-1)^{n-2} (n-2)!}{x^{n-1}} \right)'$$

$$= (-1)^{n-2} (n-2)! (1-n) \frac{1}{x^n}$$

$$= (-1)^{n-1} (n-2)! (n-1) \frac{1}{x^n}$$

$$= \frac{(-1)^{n-1} (n-1)!}{x^n}$$

مثال ۵) مشتق مرتبه n ام تابع

$$f(x) = \frac{1}{x(x+1)(x+2)(x+3)(x+4)}$$

را محاسبه کنید.

حل. برای این منظور ابتدا کسر سمت راست تساوی بالا را تجزیه می‌کنیم (به ?? توجه شود). بنابراین، فرض می‌کنیم

$$\begin{aligned} \frac{1}{x(x+1)(x+2)(x+3)(x+4)} &= \\ &= \frac{A}{x} + \frac{B}{x+1} + \frac{C}{x+2} + \frac{D}{x+3} + \frac{E}{x+4} \end{aligned}$$

پس از مخرج مشترک گرفتن و ساده نمودن عبارت بدست آمده، اعداد ۰، ۱، ۲، ۳ و ۴ را در عبارت بدست آمده قرار داده و نتیجه می‌گیریم که $A = \frac{1}{24}$ ، $B = -\frac{1}{6}$ ، $C = \frac{1}{4}$ ، $D = -\frac{1}{6}$ و $E = \frac{1}{24}$. اکنون کافی است که این مقادیر را در تساوی بالا قرار داده، و به این ترتیب $y = f(x)$ به مجموع پنج کسر ساده به فرم

مثال ۲) در صورتی که $y = e^{2x} \cos x$ ، با فرض $u = e^{2x}$ و $v = \cos x$ داریم

$$\begin{aligned} y^{(5)} &= \sum_{k=0}^5 \binom{5}{k} (e^{2x})^{(k)} (\cos x)^{(5-k)} \\ &= \binom{5}{0} (e^{2x})^{(0)} (\cos x)^{(5)} + \binom{5}{1} (e^{2x})^{(1)} (\cos x)^{(4)} \\ &\quad + \binom{5}{2} (e^{2x})^{(2)} (\cos x)^{(3)} + \binom{5}{3} (e^{2x})^{(3)} (\cos x)^{(2)} \\ &\quad + \binom{5}{4} (e^{2x})^{(4)} (\cos x)^{(1)} + \binom{5}{5} (e^{2x})^{(5)} (\cos x)^{(0)} \\ &= (1)(e^{2x})(-\sin x) + (5)(2e^{2x})(\cos x) \\ &\quad + (10)(4e^{2x})(\sin x) + (10)(8e^{2x})(-\cos x) \\ &\quad + (5)(16e^{2x})(-\sin x) + (1)(32e^{2x})(\cos x) \\ &= -41e^{2x} \sin x - 38e^{2x} \cos x \end{aligned}$$

۵.۳.۴ تمرین. در هر یک از موارد زیر، مشتق مرتبه n ام تابع $y = f(x)$ را بدست آورید:

- ۱) $y = \sqrt{x}$, $n = 10$ ۲) $y = \frac{e^x}{x}$, $n = 7$
 ۳) $y = \frac{x^2}{1-x}$, $n = 8$ ۴) $y = x^2 \sin x$, $n = 30$
 ۵) $y = \sin^2 x \ln x$, $n = 4$ ۶) $y = \frac{\cos(3x)}{\sqrt{1-3x}}$, $n = 3$
- در هر یک از موارد زیر، مشتق از مرتبه n ام را محاسبه کنید
- ۷) $y = \frac{ax+b}{cx+d}$ ۸) $y = \frac{1}{\sqrt{1-2x}}$
 ۹) $y = x \sin x$ ۱۰) $y = \sin(ax) \cos(ax)$
 ۱۱) $y = (x^2 + x)e^{-x}$ ۱۲) $y = \frac{1}{x(x-1)}$

در هر یک از موارد زیر، مشتق مرتبه n ام تابع $y = f(x)$ را بدست آورید:

- ۱۳) $xy^2 + x^2y + x - y$, $n = 3$
 ۱۴) $y = x^y + y^x - x^2 + y^2$, $n = 2$
 ۱۵) $\sin(x+y) + \cos(x-y) - xy$, $n = 2$
 ۱۶) $x = a(t - \sin t)$, $y = a(1 - \cos t)$, $n = 2$
 ۱۷) $x = \sin t$, $y = \cos t$, $n = 3$
 ۱۸) $x = \arcsin t$, $y = \arccos(t^2)$, $n = 3$

۱۹) ثابت کنید که $f^{(n)}(0)$ وجود دارد، ولی $f^{(n+1)}(0)$ موجود نیست

$$f(x) = \begin{cases} x^{2n} \sin(1/x) & x \neq 0 \\ 0 & \text{اگر } x = 0 \end{cases}$$

$$\begin{aligned} &= \frac{1}{\sin t + t \cos t} \frac{d}{dt} \left(\frac{\cos t - t \sin t}{\sin t + t \cos t} \right) \\ &= \frac{1}{\sin t + t \cos t} \times \frac{(-2 \sin t - t \cos t)(\sin t + t \cos t) - (-2 \cos t - t \sin t)(\cos t - t \sin t)}{(\sin t + t \cos t)^2} \end{aligned}$$

۳.۳.۴ دستور لایبنتز. در صورتی که توابع $u(x)$ و $v(x)$ مشتق مرتبه n ام داشته باشند، آنگاه

$$(vu)^{(n)} = \sum_{k=0}^n \binom{n}{k} u^{(k)} v^{(n-k)}$$

اثبات: از استقرای بر n استفاده می‌کنیم. حکم به ازاء $n = 2$ قبلاً اثبات شده است. اگر حکم را برای n درست فرض کنیم، آنگاه

$$\begin{aligned} (vu)^{(n+1)} &= \left(\sum_{k=0}^n \binom{n}{k} u^{(k)} v^{(n-k)} \right)' \\ &= \sum_{k=0}^n \binom{n}{k} (u^{(k+1)} v^{(n-k)} + u^{(k)} v^{(n-k+1)}) \\ &= \sum_{k=0}^n \binom{n}{k} u^{(k+1)} v^{((n+1)-(k+1))} + \sum_{k=0}^n \binom{n}{k} u^{(k)} v^{((n+1)-k)} \\ &= \sum_{k=1}^{n+1} \binom{n}{k-1} u^{(k)} v^{((n+1)-k)} + \sum_{k=0}^n \binom{n}{k} u^{(k)} v^{((n+1)-k)} \\ &= uv^{(n+1)} + \sum_{k=1}^{n+1} \left(\binom{n}{k-1} + \binom{n}{k} \right) u^{(k)} v^{((n+1)-k)} \\ &= \sum_{k=0}^{n+1} \binom{n+1}{k} u^{(k)} v^{(n+1-k)} \end{aligned}$$

□ و برهان تمام است.

۴.۳.۴ مثال. ۱) در صورتی که $y = x^2 \ln x$ ، با فرض $u = x^2$ و $v = \ln x$ داریم

$$\begin{aligned} y^{(4)} &= \sum_{k=0}^4 \binom{4}{k} (x^2)^{(k)} (\ln x)^{(4-k)} \\ &= \binom{4}{0} (x^2)^{(0)} (\ln x)^{(4)} + \binom{4}{1} (x^2)^{(1)} (\ln x)^{(3)} \\ &\quad + \binom{4}{2} (x^2)^{(2)} (\ln x)^{(2)} + \binom{4}{3} (x^2)^{(3)} (\ln x)^{(1)} \\ &\quad + \binom{4}{4} (x^2)^{(4)} (\ln x)^{(0)} \\ &= (1)(x^2) \left(\frac{-6}{x^4} \right) + (4)(2x^2) \left(\frac{2}{x^3} \right) \\ &\quad + (6)(6x) \left(\frac{-1}{x^2} \right) + (4)(6) \left(\frac{1}{x} \right) \\ &\quad + (1)(0)(\ln x) = \frac{7}{x} \end{aligned}$$

توجه شود که شرط $f'(x_0) = 0$ تنها یک شرط لازم است و کافی نیست. به این معنی که ممکن است نقطه‌ای در این شرط صدق کند ولی یک نقطه اکسترموم نسبی نباشد. تنها استفاده‌ای که از این حکم می‌توان کرد این است که اگر مشتق $y = f(x)$ در $x = x_0$ موجود نباشد و یا وجود داشته و برابر صفر باشد، آنگاه احتمالاً $x = x_0$ یک نقطه اکسترموم $y = f(x)$ است، و بعلاوه تنها چنین نقاطی می‌توانند اکسترموم تابع مورد نظر باشند. چنین نقاطی را اصطلاحاً نقاط «بحرانی» تابع می‌نامند. به بیان دقیقتر:

۳.۴.۴ تعریف. نقطه $x_0 \in \mathbb{R}$ را در صورتی یک نقطه بحرانی تابع $y = f(x)$ گوئیم که $f'(x_0)$ موجود نباشد و یا در صورت وجود برابر با صفر باشد.

۴.۴.۴ مثال. (۱) تابع $f(x) = x^2 - x^2$ را در نظر بگیرید. در این حالت، شرط $f'(x) = 0$ به معنی $2x - 2x = 0$ و یا $3x^2 - 2x = 0$ است. پس با توجه به قضیه بالا، اکسترمومهای نسبی احتمالی تابع $y = f(x)$ نقاط بحرانی $x_1 = 0$ و $x_2 = \frac{2}{3}$ هستند. در این صورت الف) $x_1 = 0$ یک ماکزیموم نسبی تابع $y = f(x)$ است، زیرا به ازاء هر $x \in (-1; 1)$ ای داریم

$$\begin{aligned} -1 < x < 1 &\Rightarrow \begin{cases} x - 1 < 0 \\ x^2 < 1 \end{cases} \\ &\Rightarrow x^2(x - 1) \leq 0 = f(0) \end{aligned}$$

ب) $x_2 = \frac{2}{3}$ یک مینیموم نسبی تابع $y = f(x)$ است، زیرا به ازاء هر $x \in \left(\frac{2}{3} - \frac{1}{4}; \frac{2}{3} + \frac{1}{4}\right)$ ای داریم

$$\begin{aligned} \frac{5}{12} < x < \frac{11}{12} &\Rightarrow \begin{cases} x < \frac{11}{12} \\ \frac{5}{12} < x \end{cases} \Rightarrow \begin{cases} x - 1 < \frac{-1}{12} \\ \frac{25}{144} < x^2 \end{cases} \\ &\Rightarrow \frac{-25}{1728} < x^2(x - 1) \end{aligned}$$

بنابراین

$$\begin{aligned} f(x) &= x^2(x - 1) > \frac{-25}{1728} > \frac{-4}{27} \\ &= \left(\frac{2}{3}\right)^2 \left(\frac{2}{3} - 1\right) = f\left(\frac{2}{3}\right) \end{aligned}$$

مثال (۲) تابع $f(x) = x^2$ را در نظر بگیرید. در این حالت، شرط $f'(x) = 0$ به معنی $x = 0$ است، بنابراین تنها نقطه بحرانی تابع مورد نظر $x = 0$ می‌باشد، که ممکن است یک نقطه اکسترموم

(۲۰) نشان دهید که تابع زیر از هر مرتبه دلخواهی مشتقپذیر است

$$f(x) = \begin{cases} e^{-1/x^2} & \text{اگر } x \neq 0 \\ 0 & \text{اگر } x = 0 \end{cases}$$

هریک از موارد زیر را ثابت کنید:

$$(۲۱) \quad (x^{n-1} e^{1/x})^{(n)} = \frac{(-1)^n}{x^{n+1}} e^{1/x}, \quad (x \neq 0)$$

$$(۲۲) \quad (x^n \ln x)^{(n)} = n! \left(\ln x + \sum_{k=1}^n \frac{1}{k} \right), \quad (x > 0)$$

$$(۲۳) \quad \left(\frac{1}{x^2 + 1} \right)^{(n)} = \frac{(-1)^n n!}{(x^2 + 1)^{(n+1)/2}} \times \sin\{(n+1)\operatorname{arccot} x\}$$

(۲۴) نشان دهید که شرط لازم و کافی برای $f'(x) = f(x)$ آن است که به ازای عدد ثابت A ای $f(x) = Ae^x$.

۴.۴ مسأله اکسترموم

یکی از مهمترین کاربردهای حساب دیفرانسیل و انتگرال در علم و فن آوری امروز، مسأله اکسترموم و یا مسأله بهینه سازی است. در این گونه مسایل، کمیت بخصوصی از یک موضوع را انتخاب کرده و بسته به شرایط داده شده، مقدار آن را حداکثر و یا حداقل می‌کنند. مثلاً، از بین تمام مسیرهای اتصال دهنده بین دو نقطه، به دنبال مسیری می‌گردند که طول آن حداقل باشد. در این بخش انواع ساده‌ای از این مسأله که به کمک توابع یک متغیره می‌توان حل نمود را مطالعه می‌کنیم.

۱.۴.۴ تعریف. فرض کنید $y = f(x)$ یک تابع است و $x_0 \in D_f$. در صورتی می‌گوئیم تابع $y = f(x)$ دارای ماکزیموم نسبی در $x = x_0$ است که عدد مثبت δ ای چنان یافت شود که به ازاء هر x در $(x_0 - \delta; x_0 + \delta)$ ، داشته باشیم $f(x) \leq f(x_0)$. به صورت مشابه، در صورتی می‌گوئیم تابع $y = f(x)$ دارای مینیموم نسبی در $x = x_0$ است که عدد مثبت δ ای چنان یافت شود که به ازاء هر x در $(x_0 - \delta; x_0 + \delta)$ ، داشته باشیم $f(x) \geq f(x_0)$. کلمه اکسترموم را به معنی «ماکزیموم یا مینیموم» بکار می‌بریم.

۲.۴.۴ شرط لازم برای وجود اکسترموم. اگر $y = f(x)$ در $x = x_0$ دارای اکسترموم نسبی باشد و در $x = x_0$ مشتقپذیر باشد، آنگاه $f'(x_0) = 0$.

آنگاه x_0 یک نقطهٔ غیر اکسترموم f است و اما اگر n زوج باشد، آنگاه

الف) اگر $f^{(n)}(x_0) < 0$ ، آنگاه $x = x_0$ یک نقطهٔ ماکزیموم تابع $y = f(x)$ است.

ب) اگر $f^{(n)}(x_0) > 0$ ، آنگاه $x = x_0$ یک نقطهٔ مینیموم تابع $y = f(x)$ است.

مثال ۹.۴.۴ (۱) فرض کنید $f(x) = 2 + x - x^2$ در این صورت $f'(x) = 1 - 2x$. بنابراین، از شرط $f'(x) = 0$ نتیجه می‌گردد که $x_0 = \frac{1}{2}$. پس، تنها نقطهٔ بحرانی این تابع $x_0 = \frac{1}{2}$ است. اما، در این حالت

$$x < \frac{1}{2} \Rightarrow f'(x) = 1 - 2x > 1 - 1 = 0$$

$$x > \frac{1}{2} \Rightarrow f'(x) = 1 - 2x < 1 - 1 = 0$$

بنابراین، $x_0 = \frac{1}{2}$ یک نقطهٔ ماکزیموم با مقدار $\frac{9}{4}$ از تابع $y = f(x)$ است.

مثال (۲) فرض کنید $n \in \mathbb{R}$ عددی فرد است و

$$f_n(x) = 1 + x + \frac{x^2}{2} + \dots + \frac{x^{n-1}}{(n-1)!} - e^x$$

در این صورت

$$f'_n(x) = 1 + x + \frac{x^2}{2} + \dots + \frac{x^{n-2}}{(n-2)!} - e^x = f_{n-1}(x)$$

که $x_0 = 0$ یک ریشهٔ آن است. اما، در این حالت

$$f'_n(x) = f''_n(x) = \dots = f_n^{(n-1)}(x) = 0, \quad f_n^{(n)}(x) = -e^x$$

ملاحظه می‌شود که علامت $f_n^{(n)}(x)$ در همسایگی $x_0 = 0$ ثابت (منفی) است. بنابراین، مطابق قضیهٔ ۶.۴.۴، نقطهٔ $x_0 = 0$ اکسترموم تابع $y = f(x)$ نیست.

مثال (۳) فرض کنید $f(x) = xe^{-x}$. در این صورت $f'(x) = 0$ ، در نتیجه $e^{-x} - xe^{-x} = 0$ و لذا $x_0 = 1$. پس، تنها اکسترموم احتمالی تابع $y = f(x)$ عبارت است از $x_0 = 1$ ، اما، در این صورت

$$f''(1) = \{-2e^{-x} + xe^{-x}\}_{x=1} = -e^{-1} < 0$$

بنابراین، $x_0 = 1$ یک نقطهٔ ماکزیموم با مقدار e^{-1} از تابع $y = f(x)$ است.

آن نیز باشد. اما این نقطه به هیچ وجه یک نقطهٔ اکسترموم تابع نیست، زیرا:

$$x < 0 \Rightarrow x^3 < 0 \Rightarrow f(x) < f(0)$$

$$x > 0 \Rightarrow x^3 > 0 \Rightarrow f(x) > f(0)$$

این ثابت می‌کند که شرط $f'(x) = 0$ یک شرط کافی نیست.

۵.۴.۴ اولین شرط کافی برای وجود اکسترموم. اگر $y = f(x)$ در یک همسایگی از نقطهٔ $x = x_0$ مشتقپذیر باشد و $f'(x_0) = 0$ ، آنگاه با مقایسهٔ علامت $f'(x)$ در همسایگی x_0 داریم:

حالت	علامت $f'(x)$ به ازاء $x < x_0$	علامت $f'(x)$ به ازاء $x > x_0$	نتیجه اینکه x_0 یک نقطهٔ
الف	+	+	اکسترموم نیست
ب	+	-	ماکزیموم است
ج	-	+	مینیموم است
د	-	-	اکسترموم نیست

۶.۴.۴ تعمیم اولین شرط کافی برای وجود اکسترموم. اگر $y = f(x)$ در یک همسایگی از نقطهٔ $x = x_0$ دارای مشتق مرتبهٔ n ام باشد، و

$$f'(x_0) = f''(x_0) = \dots = f^{(n-1)}(x_0) = 0$$

و $f^{(n)}(x_0) \neq 0$ ، آنگاه اگر n فرد باشد، x_0 یک نقطهٔ غیر اکسترموم f است و اگر n زوج باشد، با مقایسهٔ علامت $f^{(n)}(x)$ در همسایگی x_0 داریم:

حالت	علامت $f^{(n)}(x)$ به ازاء $x < x_0$	علامت $f^{(n)}(x)$ به ازاء $x > x_0$	نتیجه اینکه x_0 یک نقطهٔ
الف	+	+	اکسترموم نیست
ب	+	-	ماکزیموم است
ج	-	+	مینیموم است
د	-	-	اکسترموم نیست

۷.۴.۴ دومین شرط کافی برای وجود اکسترموم. اگر تابع $y = f(x)$ دارای مشتق مرتبهٔ دوم در $x = x_0$ باشد، $f'(x_0) = 0$ و $f''(x_0) \neq 0$ ، در این صورت:

الف) اگر $f''(x_0) < 0$ ، آنگاه $x = x_0$ یک نقطهٔ ماکزیموم تابع $y = f(x)$ است.

ب) اگر $f''(x_0) > 0$ ، آنگاه $x = x_0$ یک نقطهٔ مینیموم تابع $y = f(x)$ است.

۸.۴.۴ تعمیم دومین شرط کافی برای وجود اکسترموم. اگر تابع $y = f(x)$ دارای مشتق مرتبهٔ n ام در $x = x_0$ باشد، $f'(x_0) = f''(x_0) = \dots = f^{(n-1)}(x_0) = 0$ ، و بعلاوه $f^{(n)}(x_0) \neq 0$ ، در این صورت اگر n عددی فرد باشد،

مثال ۴) فرض کنید

$$f_n(x) = \left(1 + x + \frac{x^2}{2} + \dots + \frac{x^n}{n!}\right) e^{-x}$$

در این صورت شرط $f'(x) = 0$ به معنی $-\frac{x^n}{n!}e^{-x} = 0$ است. در نتیجه $x_0 = 0$ تنها نقطه بحرانی تابع مورد نظر می‌باشد. بعلاوه

$$f'_n(x) = \left(\frac{x^n}{n!} - \frac{x^{n-1}}{(n-1)!}\right) e^{-x}$$

$$f''_n(x) = \left(2 \frac{x^{n-1}}{(n-1)!} - \frac{x^{n-2}}{(n-2)!} - \frac{x^n}{n!}\right) e^{-x}$$

$$f_n^{(3)}(x) = \left(\frac{x^n}{n!} - \frac{x^{n-2}}{(n-2)!} - 3 \frac{x^{n-2}}{(n-2)!} - 3 \frac{x^{n-1}}{(n-1)!}\right) e^{-x}$$

بنابراین، اگر $n = 1$ ، آنگاه $x_0 = 0$ یک ماکزیموم تابع $y = f(x)$ است، زیرا $f'(0) = 0$ و $f''(0) = -e^{-1} < 0$.

اگر $n = 2$ ، آنگاه $x_0 = 0$ یک نقطه غیر اکسترموم تابع $y = f(x)$ است.

اگر $n = 3$ ، آنگاه $x_0 = 0$ یک نقطه ماکزیموم تابع $y = f(x)$ است، زیرا $f'(0) = f''(0) = f^{(3)}(0) = 0$ و $f^{(4)}(0) = -e^{-1} < 0$ و به همین ترتیب برای سایر مقادیر n می‌توان بحث نمود.

۱۰.۴.۴ تمرین. اکسترمومهای هر یک از توابع زیر را بیابید:

$$۱) f(x) = (x-1)^3 \quad ۲) f(x) = (x-1)^4$$

$$۳) f(x) = (x+1)^0 e^{-x} \quad ۴) f(x) = \sqrt{x} \ln x$$

$$۵) f(x) = \frac{x^2 - 3x + 2}{x^2 + 2x + 1} \quad ۶) f(x) = e^x \sin x$$

$$۷) f(x) = |x|e^{-|x-1|}$$

$$۸) f(x) = x(x-1)^2(x-2)^3$$

$$۹) f(x) = \cos x + \frac{1}{4} \cos(2x)$$

$$۱۰) f(x) = x^m(1-x)^n, \quad ; n, m \in \mathbb{N}$$

۱۱.۴.۴ اکسترموم مطلق. فرض کنید $y = f(x)$ تابع است و $I \subseteq D_f$. اگر $x_0 \in I$ چنان یافت شود که به ازاء هر $x \in I$ ای $f(x) \leq f(x_0)$ ، آنگاه گفته می‌شود که x_0 یک نقطه ماکزیموم $y = f(x)$ بر I است و $f(x_0)$ را ماکزیموم $y = f(x)$ بر I می‌نامیم. بصورت مشابه، اگر $x_0 \in I$ چنان یافت شود که به ازاء هر $x \in I$ ای $f(x_0) \leq f(x)$ ، آنگاه گفته می‌شود که x_0 یک

نقطه مینیموم $y = f(x)$ بر I است و $f(x_0)$ را مینیموم $y = f(x)$ بر I می‌نامند. این گونه اکسترمومها را (در مقابل اکسترمومهای نسبی) مطلق می‌نامند.

۱۲.۴.۴ مثال. (۱) فرض کنید $f(x) = \sin x$ و نیز $I = [0; 2\pi]$ در این صورت $x_1 = \frac{\pi}{2}$ یک نقطه ماکزیموم $y = f(x)$ بر I است. ماکزیموم $y = f(x)$ بر I برابر با $f\left(\frac{\pi}{2}\right) = 1$ مینیموم $y = f(x)$ بر I برابر $f\left(\frac{3\pi}{2}\right) = -1$ می‌باشد.

مثال ۲) فرض کنید $f(x) = \frac{1}{x}$ و $I = (0; 1]$ در این صورت $x_0 = 1$ یک نقطه مینیموم $y = f(x)$ بر I است و $y = f(x)$ بر I برابر $f(x_0) = 1$ می‌باشد. I بر $y = f(x)$ ماکزیموم مطلق ندارد!

۱۳.۴.۴ قضیه. فرض کنید $y = f(x)$ تابع است و $I = [a; b] \subseteq D_f$ و $y = f(x)$ بر I پیوسته است. در این صورت، ماکزیموم و مینیموم $y = f(x)$ بر I موجود می‌باشند. اکسترمومهای $y = f(x)$ بر I یا نقاط a و b هستند و یا اینکه یک نقطه بحرانی $y = f(x)$ در $(a; b)$ می‌باشند.

۱۴.۴.۴ الگوریتم حل مسأله اکسترموم مطلق. با توجه به قضیه ۱۳.۴.۴ برای حل مسأله اکسترموم تابع $y = f(x)$ بر بازه $I = [a; b] \subseteq D_f$ به روش زیر عمل می‌کنیم:

الف) تحقیق می‌کنیم که آیا $y = f(x)$ بر $[a; b]$ پیوسته است. اگر چنین بود، ادامه می‌دهیم.
ب) مشتقپذیری $y = f(x)$ بر $(a; b)$ را بررسی کرده و نقاطی را که در آنها مشتق وجود ندارد و یا مشتق موجود و برابر صفر است. (نقاط بحرانی) را مشخص می‌کنیم.
ج) مقدار تابع $y = f(x)$ را در نقاط بحرانی بدست آمده در مرحله (ب) محاسبه می‌کنیم.
د) مقادیر $f(a)$ و $f(b)$ را محاسبه کرده، آنها را با مقادیر بدست آمده در مرحله (ج) مقایسه کرده، بزرگترین را ماکزیموم و کوچکترین را مینیموم تابع $y = f(x)$ بر I اعلام می‌کنیم.

۱۵.۴.۴ مثال. (۱) فرض کنید $f(x) = 2^x$ و $I = [-1; 5]$. روشن است که تابع $y = f(x)$ بر $[-1; 5]$ پیوسته و بر $(-1; 5)$ مشتقپذیر می‌باشد. پس مسأله اکسترموم داده شده دارای جواب است و نقاط بحرانی (احتمالی) آن از نوع دومند (یعنی، $f'(x) = 0$). اما، $f'(x) = 2^x \ln 2$ که هیچ گاه صفر نمی‌شود. در نتیجه، $y = f(x)$ هیچ نقطه بحرانی بر I ندارد. اما، $f(5) = 32$ و $f(-1) = \frac{1}{2}$. بنابراین، ماکزیموم $y = f(x)$ بر I برابر 32 و مینیموم آن برابر $\frac{1}{2}$ است.

۵.۴ فضایای رول، لاگرانژ و کوشی

۱.۵.۴ قضیه رول. اگر تابع $y = f(x)$ بر بازه بسته $[a; b]$ پیوسته، بر بازه $(a; b)$ مشتقپذیر باشد و $f(a) = f(b)$. در این صورت حداقل یک $c \in (a; b)$ ای وجود دارد که $f'(c) = 0$.

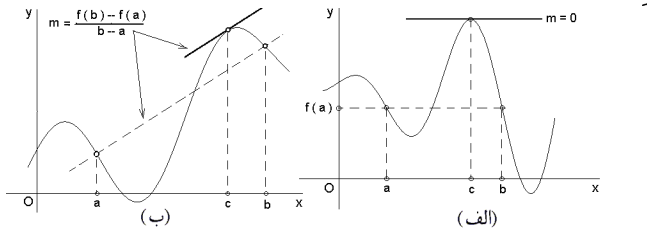

شکل ۳.۴: الف) تعبیر هندسی قضیه رول (ب) تعبیر هندسی قضیه لاگرانژ

اثبات: سه حالت در نظر می‌گیریم:

الف) لااقل یک $x_0 \in (a; b)$ ای وجود دارد که $f(x_0) > f(a)$

ب) لااقل یک $x_0 \in (a; b)$ ای وجود دارد که $f(x_0) < f(a)$

ج) به ازاء هر $x_0 \in (a; b)$ ای $f(x_0) = f(a)$

در هر سه مورد، چون $y = f(x)$ بر $[a; b]$ پیوسته است، بنابراین، (مطابق با قضیه ۱۱.۷.۳) مسأله اکسترموم $y = f(x)$ بر $[a; b]$ دارای جواب است. در حالت اول، ماکزیموم $y = f(x)$ بر $[a; b]$ از $f(a)$ بزرگتر است و در بازه باز $(a; b)$ رخ می‌دهد. پس، (مطابق قضیه ۱۳.۴.۴) یک $c \in (a; b)$ ای وجود دارد که به ازاء آن $f'(c) = 0$. حالت (ب) شبیه حالت (الف) می‌باشد. در حالت (ج) تابع ثابت است و بنابراین مشتق آن در تمام نقاط $(a; b)$ صفر است. \square

۲.۵.۴ تعبیر هندسی. مطابق قضیه رول، اگر $y = f(x)$ بر $[a; b]$ پیوسته و بر $(a; b)$ مشتقپذیر باشد و نیز اگر $f(a) = f(b)$ ، آنگاه نقطه‌ای $c \in (a; b)$ وجود دارد که خط مماس بر منحنی تابع $y = f(x)$ در نقطه $(c, f(c))$ موازی محور x ها است. به شکل ۳.۴-الف توجه شود.

۳.۵.۴ مثال ۱. قضیه رول را برای تابع $f(x)$ با ضابطه $x^3 - x^2$ بر $[0; 1]$ تحقیق کنید.

حل. چون $y = f(x)$ چند جمله‌ای است، پس $y = f(x)$ بر $[0; 1]$ پیوسته و بر $(a; b)$ مشتقپذیر است، بعلاوه روشن است که $f(0) = f(1) = 0$ و $f'(x) = 3x^2 - 2x$ یعنی $f'(c) = 0$ $0 < c < 1$ و $0 = 3c^2 - 2c = c(3c - 2)$ در نتیجه باید $c = \frac{2}{3}$. این درستی حکم قضیه رول را نشان می‌دهد.

مثال ۲) فرض کنید $f(x) = |x^2 - 3x + 2|$ و $I = [-10; 10]$. تابع $y = f(x)$ پیوسته است، زیرا ترکیب دو تابع پیوسته $x \mapsto x^2 - 3x + 2$ و $x \mapsto |x|$ می‌باشد. پس، مسأله اکسترموم $y = f(x)$ دارای جواب است. اما، بازای هر x ای که $x^2 - 3x + 2 \neq 0$ داریم $f'(x) = (2x - 3)\text{sgn}(x^2 - 3x + 2)$ بازای هر x ای که $x^2 - 3x + 2 = 0$ (یعنی، $x_1 = 1$ و $x_2 = 2$) مشتق وجود ندارد. بعلاوه $f'(x) = 0$ در نتیجه $2x - 3 = 0$ و لذا $x_3 = \frac{3}{2}$. بنابراین، نقاط بحرانی $y = f(x)$ بر I عبارتند از $x_1 = 1$ ، $x_2 = 2$ و $x_3 = \frac{3}{2}$. همچنین $f(x_1) = f(x_2) = 0$ و $f(x_3) = \frac{1}{4}$. با توجه به اینکه $f(-10) = 132$ ، $f(10) = 72$ نتیجه می‌گیریم که مینیموم $y = f(x)$ بر I برابر صفر است که در نقاط $x_1 = 1$ و $x_2 = 2$ (که نقاط بحرانی هستند) اتفاق می‌افتد؛ و ماکزیموم $y = f(x)$ بر I برابر ۱۳۲ است که در نقطه $a = -10$ (که نقطه مرزی است) اتفاق می‌افتد.

۱۶.۴.۴ تمرین. در هر یک از موارد، اکسترمومهای تابع $y = f(x)$ را بر بازه I بیابید:

۱) $f(x) = x^2 - 4x + 6$, $I = [-3; 10]$

۲) $f(x) = x + \frac{1}{x}$, $I = \left[\frac{1}{1000}; 1000\right]$

۳) $f(x) = \sqrt{5 - 4x}$, $I = [-1; 1]$

۴) $f(x) = x^2(x - 1)^3$, $I = [-1; 2]$

هر یک از نامساویهای زیر را با بکارگیری روش محاسبه اکسترموم مطلق تابعی مناسب بر بازه‌ای مناسب، ثابت کنید:

(۵) اگر $1 < p$ و $0 \leq x \leq 1$ ، آنگاه

$$\frac{1}{2^{p-1}} \leq x^p + (1-x)^p \leq 1$$

(۶) اگر $0 < m, n < 1$ ، آنگاه

$$x^m(a-x)^n \leq \frac{m^m n^n}{(m+n)^{m+n}} a^{m+n}$$

(۷) به ازاء هر a و هر b ای $|a \sin x + b \cos x| \leq \sqrt{a^2 + b^2}$

(۸) به ازاء هر x ای $\frac{2}{3} \leq \frac{x^2 + 1}{x^2 + x + 1} \leq 2$

(۹) نشان دهید که $f(x) = \frac{ax+b}{cx+d}$ با $ad \neq bc$ نه ماکزیموم دارد و نه مینیموم.

(۱۰) ضرایب p و q در $x^3 + px + q$ را طوری تعیین کنید که مینیمومی برابر ۵ در نقطه $x = 3$ داشته باشد.

(۱۱) نشان دهید که اگر $x > 0$ $f(x) = \begin{cases} -1/x^3 & x > 0 \\ 3x^3 & x \leq 0 \end{cases}$ در نقطه $x = 0$ مینیموم دارد، در حالی که علامت $f'(x)$ در دو طرف $x = 0$ یکی است.

(۹) ثابت کنید ریشه‌های مشتق تابع

$$f(x) = (x^2 - 1)(x^2 - 5x + 6)$$

همگی حقیقی هستند.

(۱۰) نشان دهید که اگر تابعی دارای مشتقات مرتبه اول و دوم پیوسته باشد، آنگاه بین هر دو نقطه اکسترمومش دارای لااقل یک نقطه عطف است.

۵.۵.۴ قضیه لاگرانژ. اگر تابع $y = f(x)$ بر بازه بسته

$[a; b]$ پیوسته و بر بازه باز $(a; b)$ مشتقپذیر باشد، در این صورت حداقل یک $c \in (a; b)$ ای وجود دارد که

$$f(b) - f(a) = f'(c)(b - a)$$

اثبات: فرض کنیم، به ازاء $x \in [a; b]$

$$g(x) = (b - a)f(x) - x(f(b) - f(a))$$

در این صورت $y = g(x)$ بر $[a; b]$ پیوسته و بر $(a; b)$ مشتقپذیر است. بعلاوه $g(a) = g(b) = bf(a) - af(b)$ بنا به قضیه رول، $c \in (a; b)$ ای وجود دارد که $g'(c) = 0$. اما

$$g'(x) = (a - b)f'(x) - (f(b) - f(a))$$

بنابراین، $c \in (a; b)$ ای وجود دارد که به ازای آن

$$f(b) - f(a) = f'(c)(b - a)$$

□ و برهان تمام است.

۶.۵.۴ تعبیر هندسی. مطابق قضیه لاگرانژ، اگر $y =$

$f(x)$ بر $[a; b]$ پیوسته و بر $(a; b)$ مشتقپذیر باشد، آنگاه یک $c \in (a; b)$ ای وجود دارد که شیب خط مماس بر نمودار $y = f(x)$ در نقطه $x = c$ برابر با خطی که از نقاط $(a, f(a))$ و $(b, f(b))$ می‌باشد. به شکل ۳.۴-ب توجه شود.

۷.۵.۴ مثال. (۱) قضیه لاگرانژ را برای تابع $f(x) =$

$$x^3 + x \text{ و بازه } [-1; 2] \text{ تحقیق می‌کنیم.}$$

چون $y = f(x)$ چند جمله‌ای است، پس بر $[-1; 2]$ پیوسته و بر $(-1; 2)$ مشتقپذیر است. یعنی، شرایط قضیه لاگرانژ برقرار می‌باشد. در نتیجه، باید $c \in (-1; 2)$ ای وجود داشته باشد که $f'(c) = 4$ ، یعنی $f(2) - f(-1) = f'(c)(2 - (-1))$ ، اما، $f'(c) = 3c^2 + 1$ ، بنابراین $c = \pm 1$. که تنها $c = 1$ در بازه $(-1; 2)$ قرار دارد.

(مثال ۲) تابع $f(x) = 1 - \sqrt{x^2}$ به ازاء $a = -1$ و $b = 1$ صفر می‌شود ولی با وجود این، به ازاء هر $-1 \leq x \leq 1$ ، داریم $f'(x) \neq 0$. تناقض ظاهری این مطلب با حکم قضیه رول در چیست؟

حل. روشن است که $y = f(x)$ بر $[-1; 1]$ پیوسته است، ولی $f'(x) = -\frac{1}{\sqrt{x}}$ که در $x = 0$ وجود ندارد. پس شرایط قضیه رول برقرار نیستند. یعنی، در تضاد است.

(مثال ۳) ثابت کنید که تابع $f(x) = x^3 + 2x - 1$ تنها یک ریشه دارد.

حل. اولاً، $y = f(x)$ پیوسته (بر \mathbb{R}) است و

$$f(0)f(1) = (-1)(2) = -2 < 0$$

لذا $y = f(x)$ در بازه $[0; 1]$ لااقل یک ریشه دارد. این ریشه منحصر بفرد می‌باشد، چرا که اگر $a, b \in \mathbb{R}$ و نیز $f(a) = f(b)$ ، آنگاه بنا به قضیه رول، $c \in (a, b)$ ای وجود دارد که $f'(c) = 0$. یعنی، $3c^2 + 2 = 0$ که ممکن نیست.

۴.۵.۴ تمرین.

(۱) نشان دهید $xe^x = 2$ در بازه $(0; 1)$ تنها یک جواب دارد.

(۲) درستی قضیه رول را برای $f(x) = x^3 + 4x^2 - 7x - 10$ و بازه $[-1; 2]$ تحقیق کنید.

(۳) درستی قضیه رول را برای $f(x) = \ln(\sin x)$ و بازه $\left[\frac{\pi}{6}; \frac{5\pi}{6}\right]$ تحقیق کنید.

(۴) آیا تابع $f(x) = |x|$ و بازه $[-1; 2]$ دارای شرایط قضیه رول هستند؟ چرا؟

(۵) بدون محاسبه مشتق تابع $f(x) = 1 + x^m(x - 1)^n$ که در آن $n, m \in \mathbb{N}$ ثابت کنید که مشتق این تابع لااقل در بازه $(0; 1)$ یک ریشه دارد.

(۶) فرض کنید تابع $y = f(x)$ دارای مشتق متناهی در هر نقطه از بازه $(a; b)$ است و همچنین $\lim_{x \rightarrow a^+} f(x) = \lim_{x \rightarrow b^-} f(x)$. ثابت کنید که در این صورت $c \in (a; b)$ ای وجود دارد که $f'(c) = 0$.

(۷) ثابت کنید که تمام ریشه‌های n امین چند جمله‌ای لژاندر حقیقی و محصور در بازه $(-1; 1)$ می‌باشند:

$$P_n(x) = \frac{1}{2^{nn!}} \frac{d}{dx^n} \{(x^2 - 1)^n\}$$

(۸*) ثابت کنید که تمام ریشه‌های n امین چند جمله‌ای

چبیشف حقیقی می‌باشند:

$$H_n(x) = (-1)^n e^{x^2} \frac{d^n}{dx^n} (e^{-x^2})$$

(۵) به ازای هر a و b ای $| \arctan a - \arctan b | \leq |a - b|$.

(۶) اگر $0 < b < a$ آنگاه $\frac{b-a}{b} < \ln\left(\frac{b}{a}\right) < \frac{b-a}{a}$.

(۷) اگر $0 < \beta < \alpha < \frac{\pi}{2}$ آنگاه

$$\frac{\alpha - \beta}{\cos^2 \beta} \leq \tan \alpha - \tan \beta \leq \frac{\alpha - \beta}{\cos^2 \alpha}$$

(۸) توضیح دهید که چرا قضیه لاگرانژ برای تابع $f(x) = \sqrt{x}$ و بازه $[-1; 1]$ صحیح نیست.

(۹) آیا تابع $f(x) = \begin{cases} x & \text{اگر } 0 \leq x < 1 \\ 1/x & \text{اگر } 1 \leq x \end{cases}$ و بازه $[0; 2]$ در شرایط قضیه لاگرانژ صدق می‌کنند؟

۹.۵.۴ قضیه کوشی. اگر توابع $y = f(x)$ و $y = g(x)$ بر بازه بسته $[a; b]$ پیوسته، بر بازه باز $(a; b)$ مشتقپذیر باشند، به ازاء هر $x \in (a; b)$ ای $(f'(x))^2 + (g'(x))^2 \neq 0$ و $g(a) \neq g(b)$ ، در این صورت یک $c \in (a; b)$ ای وجود دارد که

$$\frac{f'(c)}{g'(c)} = \frac{f(b) - f(a)}{g(b) - g(a)}$$

اثبات: کافی است فرض کنیم

$$h(x) = (g(b) - g(a))f(x) - (f(b) - f(a))g(x)$$

اکنون تابع $y = h(x)$ بر بازه بسته $[a; b]$ پیوسته و بر بازه باز $(a; b)$ مشتقپذیر است، بعلاوه $h(a) = h(b) = g(b)f(a) - g(a)f(b)$. پس شرایط قضیه رول برقرار است، بنابراین $c \in (a; b)$ ای وجود دارد که $h'(c) = 0$ در حالی که

$$h'(x) = (g(b) - g(a))f'(x) - (f(b) - f(a))g'(x)$$

□ و برهان تمام است.

۱۰.۵.۴ مثال. (۱) قضیه کوشی را برای توابع $f(x) = x^2$

و $g(x) = 2x - 1$ و بازه بسته $[-1; 2]$ تحقیق کنید.

حل. روشن است که توابع $y = f(x)$ و $y = g(x)$ بر $[-1; 2]$ پیوسته بر $(-1; 2)$ مشتقپذیرند، $f'(x) = 2x$ ، $g'(x) = 2$ و

$g(2) - g(-1) = 6 \neq 0$. پس باید $c \in (-1; 2)$ ای باشد که $\frac{f'(c)}{g'(c)} = \frac{f(2) - f(-1)}{g(2) - g(-1)}$ یعنی $\frac{2c}{2} = \frac{2c}{6}$ یا $c = \frac{1}{3}$.

(مثال ۲) نقطه‌ای را بر منحنی $y = x^2$ می‌یابیم که مماس در آن نقطه با وتر واصل بین نقاط $A = (-1, -1)$ و $B = (2, 8)$ موازی باشد.

برای این منظور، کافی است توجه شود که طول نقطه A به $x = -1$ و طول نقطه B به $x = 2$ است. پس بنابه ۶.۵.۴، کافی است قضیه لاگرانژ برای تابع $f(x) = x^2$ و بازه $[-1; 2]$ استفاده کنیم. یعنی، $c \in (-1; 2)$ ای وجود دارد که $f'(c) = 3$ در نتیجه $f(2) - f(-1) = f'(c)(2 - (-1))$ در حالی که می‌دانیم $f'(c) = 2c$. بنابراین $x = \pm 1$ و چون تنها $c = 1$ در بازه $(-1; 2)$ قرار دارد، پس نقطه مورد نظر عبارت است از $(1, f(1)) = (1, 1)$.

(مثال ۳) ثابت می‌کنیم که بازای هر $x, y \in \mathbb{R}$ ای

$$| \sin x - \sin y | \leq |x - y|$$

برای این منظور، فرض کنیم $f(x) = \sin x$ و $a < b$ دو عدد دلخواه باشند. از قضیه لاگرانژ برای تابع $y = f(x)$ و بازه $[a; b]$ استفاده می‌کنیم. چون تابع $f(x) = \sin x$ مقدماتی است، در نتیجه بر \mathbb{R} پیوسته است و چون $f'(x) = \cos x$ بر \mathbb{R} مشتقپذیر است. لذا، شرایط قضیه لاگرانژ برای تابع و دامنه مورد نظر برقرار است. بنابراین، $c \in (a; b)$ ای وجود دارد که

$$\sin b - \sin a = (\cos c)(b - a)$$

حال می‌توان از طرفین رابطه قدر مطلق گرفت. از طرفی، $|\cos c| \leq 1$ و در نتیجه $|\sin b - \sin a| \leq |b - a|$ اکنون کافی است فرض شود که $a = x$ و $b = y$.

۸.۵.۴ تمرین.

(۱) قضیه لاگرانژ را برای $f(x) = \ln x$ و بازه $[1; e]$ تحقیق کنید.

(۲) قضیه لاگرانژ را برای تابع $f(x) = \arcsin x$ و بازه $[0; 1]$ تحقیق کنید.

(۳) قضیه لاگرانژ را برای تابع

$$f(x) = \begin{cases} (3 - x^2)/2 & \text{اگر } 0 \leq x \leq 1 \\ 1/x & \text{اگر } 1 < x \end{cases}$$

و بازه $[0; 2]$ تحقیق کنید.

در تمرینات ۴ تا ۸، هر یک از نامساویها را با استفاده از قضیه لاگرانژ ثابت کنید:

(۴) اگر $0 < y < x$ و $0 < p$ ، آنگاه

$$py^{p-1}(x - y) \leq x^p - y^p \leq px^{p-1}(x - y)$$

صعودی است و اگر به ازاء هر $x \in (a; b)$ ای $f'(x) < 0$ ، آنگاه تابع $y = f(x)$ بر $[a; b]$ نزولی می‌باشد.

۴.۶.۴ یادداشت. بجای بازه $(a; b)$ در قضیه بالا، هر بازه دیگری را می‌توان قرار داد: $(a; b)$ ، $(-\infty; b)$ ، $(-\infty; +\infty)$ ، $(a; +\infty)$ ، $[a; +\infty)$ ، $(-\infty; b]$ ، $(-\infty; +\infty) = \mathbb{R}$. به عنوان مثال: وقتی و تنها وقتی $y = f(x)$ بر $[a; b]$ صعودی است که $y = f(x)$ در تمام نقاط $(a; b)$ صعودی باشد.

۵.۶.۴ مثال. فاصله‌هایی که تابع $f(x) = x - x^2$ بر آنها صعودی و یا نزولی است را مشخص می‌کنیم. چون $y = f(x)$ مشتقپذیر است، کافی است علامت $f'(x)$ را بررسی کنیم. اما، $f'(x) = 1 - 2x$ که بر $(-\infty; \frac{1}{2})$ مثبت و بر $(\frac{1}{2}; +\infty)$ منفی است. بنابراین، $y = f(x)$ بر بازه $(-\infty; \frac{1}{2})$ صعودی و بر بازه $(\frac{1}{2}; +\infty)$ نزولی است. توجه شود که $y = f(x)$ در نقطه $x = \frac{1}{2}$ نه نزولی است و نه صعودی.

با دانستن اینکه علامت مشتق تابع $y = f(x)$ در یک نقطه چه است، می‌توان شکل دقیق‌تری را نسبت به حالتی که تنها در مورد پیوستگی آن اطلاع داشتیم، ترسیم کرد. اما هنوز هم ابهام وجود دارد. زیرا اگر $f'(x_0) < 0$ ، آنگاه یکی از سه حالت در شکل ۴.۴ ممکن است رخ دهد.

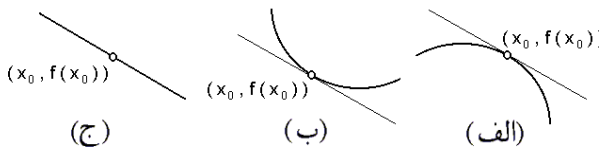

شکل ۴.۴: الف) نقطه محدب، ب) نقطه مقعر و ج) نقطه خطی

باید روشی برای تشخیص این سه از هم بیابیم.

۶.۶.۴ تعریف. در صورتی می‌گوئیم تابع $y = f(x)$ در نقطه $x = x_0$ مقعر است که مشتق آن در نقطه $x = x_0$ صعودی باشد، و در صورتی آن را در نقطه $x = x_0$ محدب گوئیم که مشتق آن در $x = x_0$ نزولی باشد. به بیان معادل، در صورتی $y = f(x)$ را در $x = x_0$ مقعر گوئیم که مماس بر نمودار منحنی تابع $y = f(x)$ در نقطه $x = x_0$ زیر منحنی واقع شود و در صورتی $y = f(x)$ را در نقطه $x = x_0$ محدب گوئیم که خط مماس بر نمودار تابع $y = f(x)$ در نقطه $x = x_0$ بالای منحنی واقع گردد. در صورتی می‌گوئیم $y = f(x)$ در نقطه $x = x_0$

مثال ۲) نشان دهید که به ازاء هر $0 \leq x \leq \frac{\pi}{4}$ داریم $\frac{\sqrt{2}}{\pi} x^2 \leq \sin x$.

حل. برای اثبات این مطالب، فرض می‌کنیم $f(x) = x^2$ ، $g(x) = \sin x$ و از قضیه کوشی در مورد $y = f(x)$ ، $y = g(x)$ و بازه $[0; a]$ استفاده می‌کنیم، که $a \leq \frac{\pi}{4}$. پس $c \in (0; a)$ ای هست که

$$\frac{a^2 - 0}{\sin a - 0} = \frac{f(a) - f(0)}{g(a) - g(0)} = \frac{f'(c)}{g'(c)} = \frac{2c}{\cos c}$$

ولی $0 < c < a$ ، بنابراین $2c < 2a < \frac{\pi}{4}$ و $\frac{\sqrt{2}}{4} < \cos a < \cos c$. در نتیجه $\frac{a^2}{\sin a} < \frac{\pi}{\sqrt{2}}$. اکنون کافی است فرض شود که $x = a$.

۱۱.۵.۴ تمرین.

(۱) قضیه کوشی را برای توابع $f(x) = x^3$ ، $g(x) = \frac{1}{x}$ و بازه بسته $[1; 3]$ تحقیق کنید.

(۲) ثابت کنید اگر $0 \leq x \leq 1$ ، آنگاه $\arctan x \leq \arcsin x$.

(۳) توضیح دهید که چرا قضیه کوشی برای توابع $f(x) = x^2$ و $g(x) = x^3$ و بازه بسته $[1; 1]$ قابل اجرا نیست؟

۶.۴ استفاده از مشتق در ترسیم توابع

۱.۶.۴ تعریف. فرض کنید $y = f(x)$ یک تابع است. در صورتی می‌گوئیم تابع $y = f(x)$ در نقطه $x = x_0$ صعودی است که $\epsilon > 0$ ای چنان یافت شود که به ازاء هر $x_0 - \epsilon < x < x_0 + \epsilon$ داشته باشیم $f(x_0) < f(x)$ و به ازاء هر $x_0 - \epsilon < x < x_0$ داشته باشیم $f(x) < f(x_0)$. بصورت مشابه، در صورتی می‌گوئیم تابع $y = f(x)$ در نقطه $x = x_0$ نزولی است که $\epsilon > 0$ ای چنان یافت شود که به ازاء هر $x_0 < x < x_0 + \epsilon$ داشته باشیم $f(x_0) > f(x)$ و به ازاء هر $x_0 - \epsilon < x < x_0$ داشته باشیم $f(x) > f(x_0)$.

۲.۶.۴ قضیه. فرض کنید تابع $y = f(x)$ در نقطه $x = x_0$ مشتقپذیر است. در این صورت، اگر $f'(x_0) > 0$ ، آنگاه $y = f(x)$ در نقطه $x = x_0$ صعودی است و اگر $f'(x) < 0$ ، آنگاه $y = f(x)$ در نقطه $x = x_0$ نزولی است.

۳.۶.۴ قضیه. فرض کنید تابع $y = f(x)$ بر بازه $[a; b]$ پیوسته و بر بازه $(a; b)$ مشتقپذیر است. در این صورت، اگر به ازاء هر $x \in (a; b)$ ای $f'(x) > 0$ ، آنگاه تابع $y = f(x)$ بر $[a; b]$

سه حالت خاص دیگر نیز وجود دارد که به رفتار کلی تابع بستگی دارد:

(ط) اگر $y = f'(x)$ در یک همسایگی از $x = x_0$ صفر شود، آنگاه $y = f(x)$ در یک همسایگی از $x = x_0$ ثابت است.

(ی) اگر $y = f''(x)$ در یک همسایگی از $x = x_0$ صفر شود و $y = f'(x)$ مثبت باشد، آنگاه $y = f(x)$ در یک همسایگی از $x = x_0$ خطی صعودی است.

(ک) اگر $y = f''(x)$ در یک همسایگی از $x = x_0$ صفر شود و $y = f'(x)$ منفی باشد، آنگاه $y = f(x)$ در یک همسایگی از $x = x_0$ خطی نزولی است. به شکل ۵.۴ توجه شود.

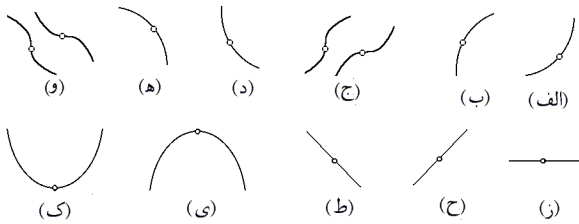

شکل ۵.۴: رفتار موضعی توابع

۱۱.۶.۴ مثال (۱) تابع $f(x) = x^3 + x$ را رسم می‌کنیم.

توجه شود که $D_f = \mathbb{R}$ و تنها ریشه $y = f(x)$ عبارت است از $x = 0$ ، زیرا $x^3 + x = 0$ در نتیجه $x(x^2 + 1) = 0$ و لذا $x = 0$. بعلاوه، $f'(x) = 3x^2 + 1$ که همواره مثبت است. پس $y = f(x)$ در همه جا صعودی است. همچنین، $f''(x) = 6x$. پس، $y = f(x)$ بر $(-\infty; 0]$ مقعر و بر $[0; +\infty)$ محدب می‌باشد. با جمع‌بندی این اطلاعات می‌توان نمودار تابع $y = f(x)$ را با اطمینان ترسیم نمود (به شکل ۶.۴-الف توجه شود).

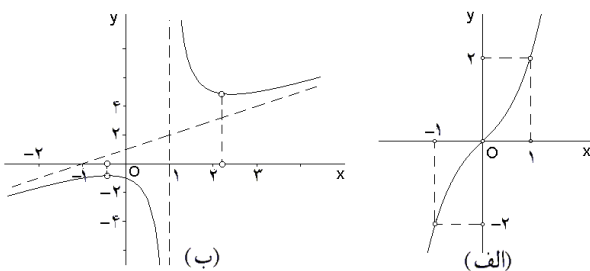

شکل ۶.۴: (الف) نمودار تابع $f(x) = x^3 + x$

(ب) نمودار تابع $f(x) = \frac{x^2+1}{x-1}$

مثال (۲) تابع $f(x) = \frac{x^2+1}{x-1}$ را ترسیم می‌کنیم.

توجه شود که $D_f = \mathbb{R} - \{0\}$ و $y = f(x)$ هیچ ریشه‌ای ندارد. بعلاوه $f(x) = x + 1 + \frac{2}{x-1}$ در نتیجه

$$\lim_{x \rightarrow \infty} \{f(x) - (x-1)\} = \lim_{x \rightarrow \infty} \frac{2}{x-1} = 0$$

خطی است که در یک همسایگی از آن نقطه با خط راستی برابر باشد. به بیان دیگر، نمودار با خط مماس بر آن برابر باشد.

۷.۶.۴ قضیه. فرض کنید تابع $y = f(x)$ بر بازه $[a; b]$ پیوسته و بر بازه $(a; b)$ مشتق‌پذیر باشد. در این صورت

(الف) اگر به ازاء هر $x \in (a; b)$ ای $f''(x) > 0$ ، آنگاه $y = f(x)$ بر $[a; b]$ مقعر است.

(ب) اگر به ازاء هر $x \in (a; b)$ ای $f''(x) < 0$ ، آنگاه $y = f(x)$ بر $[a; b]$ محدب است.

۸.۶.۴ قضیه. اگر $y = f(x)$ بر $[a; b]$ پیوسته باشد و به ازاء

$x \in (a; b)$ ، $f'(x) = 0$ ، آنگاه $y = f(x)$ بر $[a; b]$ ثابت است، یعنی c ای وجود دارد که به ازاء هر $x \in [a; b]$ ، $f(x) = c$.

اگر $y = f(x)$ بر $[a; b]$ پیوسته باشد و به ازاء هر $x \in (a; b)$ ، $f''(x) = 0$ ، آنگاه $y = f(x)$ بر $[a; b]$ خطی است، یعنی c و

d ای وجود دارند که به ازاء هر $x \in [a; b]$ ، $f(x) = cx + d$.

۹.۶.۴ مثال. مشخص کنید که تابع $f(x) = \frac{1}{x}$ در کدام نقاط محدب و در کدام نقاط مقعر است.

توجه داریم که $D_f = \mathbb{R} - \{0\}$ و بعلاوه $f''(x) = \frac{2}{x^3}$ پس

چون $y = f''(x)$ بر $(0; +\infty)$ مثبت است، بنابراین $y = f(x)$ بر این بازه مقعر می‌باشد و چون $y = f''(x)$ بر بازه $(-\infty; 0)$ منفی است، بنابراین $y = f(x)$ بر این بازه محدب می‌باشد.

۱۰.۶.۴ رفتار موضعی توابع. با توجه به مطلب

فوق‌الذکر، اگر تابع $y = f(x)$ دارای مشتق مرتبه دوم در نقطه $x = x_0$ باشد، آنگاه یک و تنها یکی از حالات زیر ممکن است رخ دهد:

(الف) اگر $f'(x_0) > 0$ و $f''(x_0) > 0$ ، آنگاه $y = f(x)$ در $x = x_0$ صعودی و مقعر است.

(ب) اگر $f'(x_0) > 0$ و $f''(x_0) < 0$ ، آنگاه $y = f(x)$ در $x = x_0$ صعودی و محدب است.

(ج) اگر $f'(x_0) > 0$ و $f''(x_0) = 0$ ، آنگاه $y = f(x)$ دارای نقطه عطف صعودی در $x = x_0$ است.

(د) اگر $f'(x_0) < 0$ و $f''(x_0) > 0$ ، آنگاه $y = f(x)$ در $x = x_0$ نزولی و مقعر است.

(ه) اگر $f'(x_0) < 0$ و $f''(x_0) < 0$ ، آنگاه $y = f(x)$ در $x = x_0$ نزولی و محدب است.

(و) اگر $f'(x_0) < 0$ و $f''(x_0) = 0$ ، آنگاه $y = f(x)$ دارای نقطه عطف نزولی در $x = x_0$ است.

(ز) اگر $f'(x_0) = 0$ و $f''(x_0) > 0$ ، آنگاه $y = f(x)$ دارای مینیموم موضعی در $x = x_0$ است.

(ح) اگر $f'(x_0) = 0$ و $f''(x_0) < 0$ ، آنگاه $y = f(x)$ دارای ماکزیموم موضعی در $x = x_0$ است.

با جمع آوری همه این اطلاعات ملاحظه می‌شود که

x	$-\infty$	$-\sqrt{6+\sqrt{13}}$	$-\sqrt{6-\sqrt{13}}-1$	0	$\sqrt{3}/3$	1
$f''(x)$	$+$	0	0	$-$	$-$	$-$
$f'(x)$	$-$	$-$	$-$	$+$	0	$-$
$f(x)$				0	0	0

و بنابراین، می‌توان شکل ۷.۴ را ترسیم نمود.

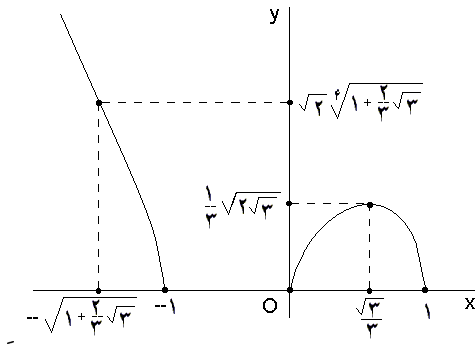

شکل ۷.۴: نمودار تابع $f(x) = x(1-x^2)^{1/2}$

۱۲.۶.۴ تمرین. نمودار هر یک از توابع زیر را با استفاده از روش شرح داده شده در بالا، ترسیم کنید:

- ۱) $f(x) = 3x - x^3$, ۲) $f(x) = \frac{x-2}{\sqrt{x^2+1}}$,
- ۳) $f(x) = \left(\frac{1+x}{1-x}\right)^4$, ۴) $f(x) = \frac{\cos x}{\cos(2x)}$,
- ۵) $f(x) = 2x - \tan x$, ۶) $f(x) = e^2 x - x^2$,
- ۷) $f(x) = \frac{e^x}{1+x}$, ۸) $f(x) = \sin x + \frac{\sin(3x)}{3}$,
- ۹) $f(x) = x^x$, ۱۰) $f(x) = \frac{x}{(1+x)(1-x^2)}$,
- ۱۱) $f(x) = \arcsin\left(\frac{2x}{1+x^2}\right)$.
- ۱۲) $f(x) = \sqrt{x^2} - \sqrt{x^2+1}$,
- ۱۳) $f(x) = (1+x)^{1/x} \cos(2x)$,
- ۱۴) $f(x) = \sqrt{(x-1)(x-2)(x-3)}$,

۷.۴ استفاده از مشتق در اثبات اتحادها و نامساویها

اتحادهای بسیاری را به کمک مشتق می‌توان اثبات نمود. برای این منظور از این خاصیت استفاده می‌شود که اگر مشتق تابعی بر یک بازه صفر باشد، آن تابع بر بازه مورد نظر ثابت است.

یعنی، $y = x + 1$ مجانب نمودار تابع $y = f(x)$ می‌باشد.

$$f'(x) = \frac{(2x)(x-1) - (1)(x^2+1)}{(x-1)^2} = \frac{x^2 - 2x - 1}{(x-1)^2}$$

$$= \frac{(x - (1 + \sqrt{2}))(x - (1 - \sqrt{2}))}{(x-1)^2}$$

پس، $y = f'(x)$ بین $1 + \sqrt{2}$ و $1 - \sqrt{2}$ مثبت و در خارج از این بازه مثبت می‌باشد.

$$f''(x) = \frac{(2x-2)(x-1)^2 - 2(x-1)(x^2-2x-1)}{(x-1)^4}$$

$$= \frac{4}{(x-1)^3}$$

پس، $y = f''(x)$ بر $(1; \infty)$ مثبت و بر $(-\infty; 1)$ منفی است. در مجموع داریم

x	$-\infty$	$1 - \sqrt{2}$	1	$1 + \sqrt{2}$	$+\infty$
$f''(x)$	$-$	$-$	$+$	$+$	$+$
$f'(x)$	$+$	0	$-$	0	$+$
$f(x)$	$x + 1$	$2(1 - \sqrt{2})$	$-\infty$	تعریف نشده	$+\infty$
					$2(1 + \sqrt{2})x + 1$

و بنابراین می‌توان شکل ۶.۴-ب را ترسیم نمود.

مثال ۳) تابع $f(x) = \sqrt{x(1-x^2)}$ را رسم می‌کنیم. توجه شود که $x \in D_f$ اگر و تنها اگر

$$x(1-x^2) \geq 0 \Leftrightarrow \begin{cases} x \geq 0 \\ 1-x^2 \geq 0 \\ x \leq 0 \\ 1-x^2 \leq 0 \end{cases}$$

$$\Leftrightarrow \begin{cases} x \geq 0 \\ |x| \leq 1 \\ x \leq 0 \\ |x| \geq 1 \end{cases} \Leftrightarrow \begin{cases} 0 \leq x \leq 1 \\ x \leq -1 \end{cases}$$

بنابراین $D_f = (-\infty; -1] \cup [0; 1]$ که چون $y = f(x)$ مقدماتی است، پس در $x = 1$ و $x = -1$ پیوسته چپ، در $x = 0$ پیوسته راست و در سایر نقاط D_f پیوسته است. بعلاوه $f'(x) = 0$ شرط $f'(x) = (1-3x^2)/(2\sqrt{x(1-x^2)})$ به معنی $1-3x^2 = 0$ یا $x = \pm \frac{\sqrt{3}}{2}$ است و تنها $x = \frac{\sqrt{3}}{3}$ در دامنه $y = f(x)$ قرار دارد. همچنین

$$f''(x) = \frac{3x^4 - 6x^2 - 1}{4\sqrt{x(1-x^2)}^3}$$

$$f''(x) = 0 \Leftrightarrow x^2 = \frac{3+2\sqrt{3}}{3}$$

بنابراین، $x = \pm \frac{1}{3}\sqrt{9+6\sqrt{3}}$ که تنها $x = -\frac{1}{3}\sqrt{9+6\sqrt{3}}$ مورد قبول است. پس نقاط مهم برای ترسیم این تابع، به ترتیب عبارتند از

$$-\frac{1}{3}\sqrt{9+6\sqrt{3}}, \quad -1, \quad 0, \quad \frac{\sqrt{3}}{3}, \quad 1$$

اما، فرض $x > 1$ به معنی $\sqrt{x} < 1$ و لذا $x\sqrt{x} < 1$ می‌باشد. بنابراین $f'(x) < 0$ و لذا تابع $y = f(x)$ بر بازه $(1; +\infty)$ نزولی است. در نتیجه به ازاء هر $x > 1$ ای $f(x) < f(1)$ ، یعنی $3 - \frac{1}{x} < 2\sqrt{x} + 3 - \frac{1}{x}$.

مثال ۲) ثابت کنید که به ازاء هر $x > 0$ ای $x - \frac{x^2}{4} < \ln(1+x)$.
 حل. برای این منظور تابع $f(x) = \ln(1+x) - x + \frac{x^2}{4}$ را در نظر می‌گیریم، همچنین فرض می‌کنیم که $x > 0$. در این صورت، چون $x > 0$ داریم:

$$f'(x) = \frac{1}{1+x} - 1 + x = \frac{x^2}{1+x}$$

بنابراین، $y = f(x)$ بر $[0; +\infty)$ صعودی است. پس اگر $x > 0$ آنگاه $f(x) > f(0)$ ، که همان نامساوی مورد نظر است.
 مثال ۳) ثابت کنید که اگر $0 < \alpha < \beta$ ، $0 < y$ ، آنگاه $(x^\alpha + y^\alpha)^{1/\alpha} < (x^\beta + y^\beta)^{1/\beta}$.

حل. برای اثبات این نامساوی، فرض می‌کنیم α, β و y دلخواهند و از این پس ثابت می‌باشند. علاوه، چون دو سوی نامساوی مثبت هستند، کافی است از طرفین لگاریتم بگیریم و فرمول بدست آمده را اثبات کنیم. یعنی، فرمول

$$\frac{1}{\alpha} \ln(x^\alpha + y^\alpha) < \frac{1}{\beta} \ln(x^\beta + y^\beta)$$

به همین دلیل، تابع زیر را تعریف می‌کنیم:

$$f(x) = \frac{1}{\alpha} \ln(x^\alpha + y^\alpha) - \frac{1}{\beta} \ln(x^\beta + y^\beta), \quad (x > 0)$$

در این صورت $f'(x) = \frac{x^{\alpha-1}}{x^\alpha + y^\alpha} - \frac{x^{\beta-1}}{x^\beta + y^\beta}$. بنابراین $f'(x) > 0$ به معنی $x f'(x) > 0$ است. یعنی

$$\begin{aligned} \frac{x^\alpha}{x^\alpha + y^\alpha} > \frac{x^\beta}{x^\beta + y^\beta} &\Leftrightarrow x^\alpha(x^\beta + y^\beta) > x^\beta(x^\alpha + y^\alpha) \\ &\Leftrightarrow x^\alpha y^\beta > x^\beta y^\alpha \\ &\Leftrightarrow \left(\frac{y}{x}\right)^{\beta-\alpha} > 1 \\ &\Leftrightarrow \frac{y}{x} > 1 \Leftrightarrow y > x \end{aligned}$$

یعنی، اگر $x < y$ ، آنگاه $f'(x) < 0$ و اگر $y < x$ ، آنگاه $f'(x) > 0$ است. پس کافی است که حالت‌های خاص $\lim_{x \rightarrow 0^+} f(x)$ و $\lim_{x \rightarrow +\infty} f(x)$ را در نظر بگیریم

$$\lim_{x \rightarrow 0^+} f(x) = \frac{1}{\alpha} \ln(y^\alpha) - \frac{1}{\beta} \ln(y^\beta) = 0,$$

$$f(y) = \ln 2 \left(\frac{1}{\alpha} - \frac{1}{\beta} \right) > 0$$

$$\begin{aligned} \lim_{x \rightarrow +\infty} f(x) &= \frac{1}{\alpha} \lim_{x \rightarrow +\infty} \ln(x^\alpha + y^\alpha) \\ &\quad - \frac{1}{\beta} \lim_{x \rightarrow +\infty} \ln(x^\beta + y^\beta) \\ &= \frac{1}{\alpha} \lim_{x \rightarrow +\infty} \ln(x^\alpha) - \frac{1}{\beta} \lim_{x \rightarrow +\infty} \ln(x^\beta) = 0 \end{aligned}$$

۱.۷.۴ مثال. ثابت کنید که به ازای هر $x \in [-1; 1]$ ای $\arcsin x + \arccos x = \pi/2$.

حل. برای این منظور تابع $f(x) = \arcsin x + \arccos x$ را در نظر می‌گیریم. در این صورت به ازای هر $x \in (-1; 1)$ ای $f'(x) = \frac{1}{\sqrt{1-x^2}} + \frac{-1}{\sqrt{1-x^2}} = 0$. در نتیجه، $f(x) = \arcsin x + \arccos x$ ، به ازای هر بازه $(-1; 1)$ ثابت است. اما $f(0) = \pi/2$ است. برقراری حکم داده شده به ازای $x = -1$ و یا $x = 1$ را مستقیماً می‌توان تحقیقی نمود.
 مثال ۲) اتحاد $\cos^4 x + \sin^4 x = \frac{1}{4}(3 + \cos(4x))$ را ثابت کنید.
 حل. برای این منظور تابع

$$f(x) = \cos^4 x + \sin^4 x - \frac{1}{4}(3 + \cos(4x))$$

را بر \mathbb{R} در نظر می‌گیریم. در این صورت

$$\begin{aligned} f'(x) &= -4 \sin x \cos^3 x + 4 \cos x \sin^3 x + \sin(4x) \\ &= -4 \sin x \cos x (\sin^2 x - \cos^2 x) + \sin(4x) \\ &= -2 \sin(2x) \cos(2x) + \sin(4x) = 0 \end{aligned}$$

در نتیجه $f(x)$ بر بازه $\mathbb{R} = (-\infty; \infty)$ ثابت است. از طرفی $f(0) = 1 + 0 - 1 = 0$ و حکم اثبات شد.

۲.۷.۴ تمرین. هر یک از اتحادهای زیر را اثبات کنید:

۱) $2 \sin^2 x + \cos(2x) = 1$

۲) $\cos^4 x = \sin^4 x + \frac{1}{4}(5 - \cos(4x))$

۳) $\arccos\left(\frac{1-x^2}{1+x^2}\right) = 2 \arctan x \quad 0 \leq x$

۴) $\arcsin\left(\frac{2x}{1+x^2}\right) = \begin{cases} -\pi - 2 \arctan x & \text{اگر } x \leq -1 \\ 2 \arctan x & \text{اگر } -1 < x < 1 \\ \pi - 2 \arctan x & \text{اگر } 1 \leq x \end{cases}$

نامساویهای بسیاری را با مطالعه صعودی و نزولی بودن توابع می‌توان اثبات نمود. مشکل اصلی اینگونه مسایل، انتخاب تابع مناسب است.

۳.۷.۴ مثال. ثابت کنید که به ازاء هر $x > 1$ ای نامساوی $2\sqrt{x} > 3 - \frac{1}{x}$ برقرار است.

حل. برای این منظور، فرض می‌کنیم $x > 1$ و در این صورت

$$f(x) = 2\sqrt{x} - 3 + \frac{1}{x}$$

بنابراین، به ازاء هر $x > 0$ ای داریم

$$0 \leq f(x) \leq \ln 2 \left(\frac{1}{\alpha} - \frac{1}{\beta} \right)$$

که نامساوی اول برهان را ثابت می‌کند.

۴.۷.۴ تمرین. ثابت کنید که:

(۱) اگر $x > 0$ ، آنگاه $e^x > 1$.

(۲) اگر $x > 0$ ، آنگاه $x > \ln(x+1)$.

(۳) اگر $x > 1$ ، آنگاه $\ln x > \frac{2(x-1)}{x+1}$.

(۴) اگر $x \neq 0$ ، آنگاه $\cosh x > 1 + \frac{x^2}{2}$.

(۵) به ازاء هر x ای $|x| \geq |\sin x|$.

(۶) اگر $0 < x$ ، آنگاه $1 + 2 \ln x \leq x^2$.

(۷) به ازاء هر x ای $2x \arctan x \geq \ln(1+x^2)$.

(۸) به ازاء هر x ای $1 + x \ln(x + \sqrt{1+x^2}) \geq \sqrt{1+x^2}$.

(۹) اگر $0 < x < \frac{\pi}{4}$ ، آنگاه $x - \frac{x^3}{6} < \sin x < x$.

(۱۰) اگر $0 < x$ ، آنگاه $\left(1 + \frac{1}{x}\right)^x < e < \left(1 + \frac{1}{x}\right)^{x+1}$.

(۱۱*) اگر $1 < \alpha$ و $1 < x$ ، آنگاه $x^\alpha - 1 > \alpha(x-1)$.

(۱۲) اگر $n \in \mathbb{Z}$ و $0 < a < x$ ، آنگاه $\sqrt[n]{x} - \sqrt[n]{a} \leq \sqrt[n]{x-a}$.

از محدب بودن تابع (یعنی، منفی بودن مشتق دوم آن) در اثبات نامساویها می‌توان استفاده نمود. به قضیه زیر توجه کنید:

۵.۷.۴ قضیه. اگر $y = f(x)$ بر بازه I محدب باشد و $n \in \mathbb{Z}$ دلخواه، آنگاه به ازاء هر عدد طبیعی n و هر عدد دلخواه $x_1, x_2, \dots, x_n \in I$ داریم:

$$\frac{f(x_1) + f(x_2) + \dots + f(x_n)}{n} \leq f\left(\frac{x_1 + x_2 + \dots + x_n}{n}\right)$$

(اثبات این مطلب در صفحه ۱۰ از کتاب کلاسیک «تابع گاما» اثر امیل آرتین آمده است.)

۶.۷.۴ مثال. (۱) نامساوی حسابی - هندسی را ثابت کنید. یعنی، به ازاء هر $n \in \mathbb{N}$ و هر n عدد حقیقی و مثبت x_1, x_2, \dots, x_n داریم

$$n \sqrt[n]{x_1 x_2 \dots x_n} \leq x_1 + x_2 + \dots + x_n.$$

برای اثبات این نامساوی، از تابع $f(x) = \ln x$ بر بازه $I = (0; +\infty)$ استفاده می‌کنیم. اما $f(x)$ محدب است، زیرا مشتق دوم آن بر I منفی است:

$$f''(x) = (f'(x))' = \left(\frac{1}{x}\right)' = -\frac{1}{x^2}$$

پس، مطابق قضیه بالا، به ازاء هر $n \in \mathbb{N}$ و هر n عدد x_1, x_2, \dots, x_n واقع در بازه I داریم

$$\begin{aligned} \ln\left(\frac{x_1 + x_2 + \dots + x_n}{n}\right) &\geq \\ &\geq \left(\frac{\ln(x_1) + \ln(x_2) + \dots + \ln(x_n)}{n}\right) \\ &\geq \ln\left((x_1 x_2 \dots x_n)^{1/n}\right) \end{aligned}$$

و با توجه به اینکه تابع $x \mapsto e^x$ صعودی است، با به توان e رساندن طرفین، نامساوی مذکور نتیجه می‌گردد.

مثال (۲) ثابت کنید که به ازاء هر $n \in \mathbb{N}$ و هر n عدد مثبت x_1, x_2, \dots, x_n ای

$$(x_1 + x_2 + \dots + x_n) \left(\frac{1}{x_1} + \frac{1}{x_2} + \dots + \frac{1}{x_n}\right) \geq n^2$$

برای اثبات این موضوع، تابع $y = \frac{1}{x}$ را بر بازه $(0; +\infty)$ در نظر می‌گیریم. اما در این صورت اگر $0 < x$ ، آنگاه $f''(x) = -2x^{-3} < 0$. بنابراین به ازاء اعداد مثبت x_1, x_2, \dots, x_n داریم

$$\frac{1}{\frac{x_1 + x_2 + \dots + x_n}{n}} \geq \frac{-1/x_1 - 1/x_2 - \dots - 1/x_n}{n}$$

بنابراین،

$$\frac{x_1 + x_2 + \dots + x_n}{n} \cdot \frac{1/x_1 + 1/x_2 + \dots + 1/x_n}{n} \geq 1$$

و با ضرب کردن طرفین در n^2 نامساوی مذکور بدست می‌آید.

۷.۷.۴ تمرین.

(۱) ثابت کنید که اگر $m, n \in \mathbb{N}$ و $n > 1$ ، x_1, x_2, \dots, x_n و اعداد مثبت دلخواهی باشند، در این صورت

$$\begin{aligned} n^{m-1} (x_1^m + x_2^m + \dots + x_n^m) &\geq (x_1 + x_2 + \dots + x_n)^m \\ (x_1^m + x_2^m + \dots + x_n^m) n^{m-1} &\geq (x_1 + x_2 + \dots + x_n)^m \end{aligned}$$

(۲) ثابت کنید که اگر $n \in \mathbb{N}$ و $x_1, x_2, \dots, x_n \in \mathbb{R}$ ، آنگاه

$$\begin{aligned} e^{x_1} + e^{x_2} + \dots + e^{x_n} &\geq n e^{(x_1 + x_2 + \dots + x_n)/n} \\ e^{x_1} + e^{x_2} + \dots + e^{x_n} &\geq n \exp\left(\frac{x_1 + x_2 + \dots + x_n}{n}\right) \end{aligned}$$

۸.۴ کاربرد مشتق در مسایل کاربردی و بخش‌های دیگر علوم

مثال (۲) در بیضی $\frac{x^2}{a^2} + \frac{y^2}{b^2} = 1$ مستطیل محاط می‌کنیم که اضلاع آن موازی محورهای بیضی و دارای بیشترین مساحت باشد.

فرض کنیم که محل برخورد ضلع عمودی واقع در سمت راست، با محور x ها برابر x است. بنابراین، شکل ۸.۴-ب را می‌توان ترسیم نمود. در نتیجه $y = \pm b\sqrt{1 - x^2/a^2}$. در این صورت، مساحت مستطیل حاصل برابر است با $A(x) = 2x \times 2b\sqrt{1 - x^2/a^2}$ و نیز توجه داریم که $0 \leq x \leq a$. اما، در این صورت

$$\begin{aligned} A'(x) = 0 &\Leftrightarrow 4b\sqrt{1 - \frac{x^2}{a^2}} + 4bx \frac{-\frac{2x}{a^2}}{2\sqrt{1 - \frac{x^2}{a^2}}} = 0 \\ &\Leftrightarrow \left(1 - \frac{x^2}{a^2}\right) - \frac{x^2}{a^2} = 0 \\ &\Leftrightarrow x^2 = \frac{a^2}{2} \Rightarrow x = a\frac{\sqrt{2}}{2} \end{aligned}$$

که تنها نقطهٔ تکین تابع بر بازهٔ مذکور است. با توجه به اینکه $A(a) = 0$ و $A\left(a\frac{\sqrt{2}}{2}\right) = 2ab$ ، $A(0) = 0$ که حداکثر مقدار $A(x)$ در این بازه برابر $2ab$ است به ازاء $x = a\sqrt{2}/2$ رخ می‌دهد.

مثال (۳) فانوسی باید مستقیماً بالای یک میدان مدور به شعاع R آویزان شود. می‌خواهیم بدانیم که در چه ارتفاعی باید آن را نصب کنیم تا بهترین روشنایی را برای جاده اطراف این میدان فراهم آورد؟ توضیح اینکه شدت تنویر یک سطح با کسینوس زاویهٔ شعاعهای نورانی تناسب مستقیم و با مربع فاصله از منبع نور، تناسب معکوس دارد.

اگر فاصله یک نقطه واقع در جاده دور میدان تا منبع نور را l بنامیم، آنگاه $l^2 = x^2 + R^2$ و لذا $l = \sqrt{x^2 + R^2}$ که در آن x فاصلهٔ منبع نور تا مرکز میدان است. اگر مقدار نوری که به این نقطه می‌رسد را $A(x)$ بنامیم، آنگاه بنابه فرض مسئله

$$A(x) \approx \cos \theta = \frac{R}{l} = \frac{R}{\sqrt{x^2 + R^2}}$$

و نیز $A(x) \approx 1/l^2 = 1/(x^2 + R^2)$ ، در نتیجه عددی k ای چنان یافت می‌شود که

$$A(x) = k \times \frac{R}{\sqrt{x^2 + R^2}} \times \frac{1}{x^2 + R^2}$$

پس کافی است تابع $A(x)$ را با فرض $0 \leq x$ اکستریموم کنیم. برای این منظور

$$\begin{aligned} A'(x) = 0 &\Leftrightarrow kR \left(\frac{-3}{2}\right) (2x)(x^2 + R^2)^{-5/2} \\ &\Leftrightarrow x = 0 \end{aligned}$$

مشتق در بسیاری از مسایل کاربردی و صنعتی استفاده می‌شود. در ذیل چند نمونه خاص و ساده‌تر از آن را ارائه می‌کنیم. بدیهی است که مثالهای جدی‌تر نیاز به اطلاعات فنی دارد. قالب این مسائل، پس از صورت بندی آنها، به مسائل اکستریموم تبدیل می‌شوند.

۱.۸.۴ مثال. (۱) قطعهٔ مقوا به شکل مربع و به ضلع 30 سانتی‌متر در اختیار است. می‌خواهیم با بریدن چهار مربع کوچک از چهار سوی این مربع، جعبهٔ شیرینی رو بازی را تهیه کنیم. این کار را چگونه انجام دهیم تا حجم جعبهٔ مذکور حداکثر شود. برای این منظور، فرض می‌کنیم طول ضلع مربعهای جدا شده از چهار گوشهٔ مربع مفروض برابر x باشد (به شکل ۸.۴-الف توجه شود). حجم جعبهٔ حاصل برابر $V(x) = x \times (30 - 2x)^2$ خواهد بود. همچنین توجه داریم که $0 \leq x \leq 15$. پس کافی است تابع $V(x)$ را بر بازهٔ $[0; 15]$ اکستریموم کنیم. برای این منظور $V(x)$ را محاسبه می‌کنیم

$$V'(x) = (30 - 2x)^2 - 4x(30 - 2x)$$

بنابراین، $V'(x) = 0$ به این معنی است که

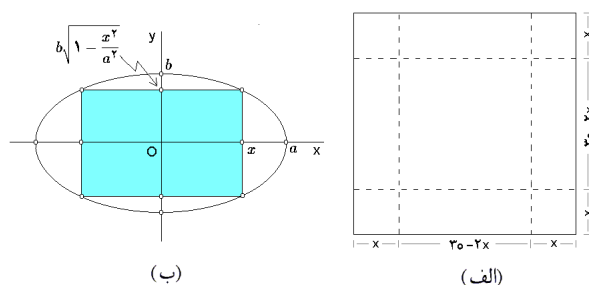

الف) جعبهٔ شیرینی بیضی (ب) مستطیل محاط شده در

$$\begin{aligned} V'(x) = 0 &\Leftrightarrow \begin{cases} 30 - 2x = 0 \\ 30 - 2x - 4x = 0 \end{cases} \\ &\Leftrightarrow \begin{cases} x = 15 \\ x = 5 \end{cases} \end{aligned}$$

در نتیجه، $x = 5$ نقطهٔ تکین این تابع در بازهٔ مذکور می‌باشد. بنابراین کافی است مقادیر $V(0)$ ، $V(5)$ و $V(15)$ را مقایسه کنیم. در نتیجه، حداکثر مقدار $V(x)$ بر بازهٔ $[0; 15]$ برابر $V(5) = 2000$ متر مکعب است که به ازاء $x = 5$ حاصل می‌شود.

(۶) مصرف سوخت یک کشتی بخار با مکعب سرعت آن متناسب است. می‌دانیم که در سرعت ۱۰ کیلومتر بر ساعت، قیمت سوخت ۶۰ تومان در ساعت است و مخارج دیگر (مستقل از سرعت) بالغ بر ۴۸۰ تومان در ساعت می‌شود. در چه سرعتی از کشتی مجموع مخارج در هر کیلومتر از سفر بهترین خواهد بود؟ مجموع کل مخارج در هر ساعت چقدر خواهد بود؟

(۷) از نقطه $P = (1, 4)$ خط راستی چنان رسم کنید که مجموع قطعات مثبتی را که روی محورهای مختصات جدا می‌کند کمترین باشد.

(۸) یک قیف مخروطی با شعاع قاعده R و ارتفاع H پراز آب شده است. یک گلوله سنگین در این قیف می‌افتد. شعاع این گلوله چقدر باید باشد تا بزرگترین حجم ممکن آب، به سبب بخش غوطه‌ور شده این گلوله، از قیف نامبرده خارج شود؟

۹.۴ قاعده هوییتال

در قسمت حد دیدیم که حد کسر توابع را به راحتی می‌شود تعیین کرد، مشروط به اینکه حالت ابهام رخ ندهد. در این گونه موارد از روشهایی بنام روش هم ارزی و مرتبه استفاده شد. این روش‌ها نیز دارای محدودیت هستند و دسته وسیعی از مسائل بدون پاسخ خواهد ماند. قائده هوییتال که نتیجه‌ای منطقی از قضیه کوشی است، پاسخ این مسئله است.

۱.۹.۴ قضیه. اگر $\lim_{x \rightarrow x_0} \frac{f(x)}{g(x)}$ به حالت مبهم $\frac{0}{0}$ یا $\frac{\infty}{\infty}$ بیانجامد و $\lim_{x \rightarrow x_0} \frac{f'(x)}{g'(x)}$ موجود باشد، آنگاه حد اولی نیز وجود دارد و با دومی برابر می‌باشد.

اثبات: در حالت $\frac{0}{0}$ داریم

$$\begin{aligned} \lim_{x \rightarrow x_0} \frac{f(x)}{g(x)} &= \lim_{x \rightarrow x_0} \frac{f(x) - f(x_0)}{g(x) - g(x_0)} \\ &= \lim_{x \rightarrow x_0} \frac{\frac{f(x) - f(x_0)}{x - x_0}}{\frac{g(x) - g(x_0)}{x - x_0}} = \frac{f'(x_0)}{g'(x_0)} \end{aligned}$$

در مورد حالت $\frac{\infty}{\infty}$ داریم

$$\begin{aligned} \ell &= \lim_{x \rightarrow x_0} \frac{f(x)}{g(x)} = \lim_{x \rightarrow x_0} \frac{1}{\frac{1}{f(x)}} \stackrel{(1)}{=} \lim_{x \rightarrow x_0} \frac{-\frac{g'(x)}{g^2(x)}}{-\frac{f'(x)}{f^2(x)}} \\ &= \lim_{x \rightarrow x_0} \frac{g'(x)}{f'(x)} \times \left(\lim_{x \rightarrow x_0} \frac{f(x)}{g(x)} \right)^2 = \ell^2 \cdot \lim_{x \rightarrow x_0} \frac{g'(x)}{f'(x)} \end{aligned}$$

بنابراین $\ell = \lim_{x \rightarrow x_0} \frac{f'(x)}{g'(x)}$ توضیح اینکه در (۱) از حالت $\frac{0}{0}$ استفاده نموده‌ایم. □

یعنی اگر منبع نوری به پائین‌ترین نقطه ممکن بیاید، میزان نور بخشی آن حداکثر خواهد بود. به شکل ۹.۴ توجه شود.

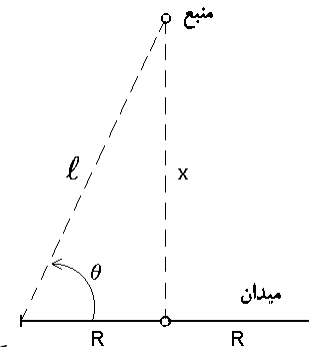

شکل ۹.۴: فانوس و میدان روشنایی دور آن

(مثال ۴) کمترین مقدار مجموع دو عدد مثبت x و y را که حاصلضرب آنها برابر ثابت a است، تعیین می‌کنیم.

چون $xy = a$ ، بنابراین $y = a/x$. تابع حاصل جمع را در نظر می‌گیریم $f(x) = x + a/x$. در این صورت شرط $f'(x) = 0$ به معنی $1 - a/x^2 = 0$ است، در نتیجه $x^2 = a$ یا $x = \pm\sqrt{a}$ که چون $x > 0$ فرض شده است، پس $x = \sqrt{a}$ تنها نقطه تکین مسئله می‌باشد. اما

$$f''(\sqrt{a}) = \frac{2a}{x^3} \Big|_{x=\sqrt{a}} = \frac{2}{\sqrt{a}} > 0$$

. پس $x = \sqrt{a}$ یک مینیموم موضعی $y = f(x)$ است. یعنی مجموع مورد نظر به ازاء $x = y = \sqrt{a}$ دارای حداقل مقدار می‌باشد و این مقدار برابر $2\sqrt{a}$ است.

۲.۸.۴ تمرین.

(۱) عدد ۸ را به صورت مجموع دو عدد چنان بنویسید که مجموع مکعبات آنها کوچکترین مقدار ممکن باشد.

(۲) از جمیع مستطیل‌های با مساحت مفروض S ، آن یکی را که دارای کمترین محیط است تعیین کنید.

(۳) منشور مثلث القاعده‌ای را در نظر بگیرید که قاعده آن متساوی‌الضلاع است، دارای حجم V است. طول ضلع قاعده آن چقدر باید باشد تا مساحت کل آن کمترین مقدار ممکن باشد؟

(۴) در کره‌ای به شعاع R ، استوانه‌ای با بیشترین حجم محاط کنید.

(۵) یک قیف مخروطی با مولدی به طول ۲۰ سانتی‌متر باید ساخته شود. ارتفاع این مخروط چقدر باید باشد تا بزرگترین حجم ممکن حاصل شود؟

$$\begin{aligned}
 ۱۵) \quad & \lim_{x \rightarrow 0} \frac{\ln(\cos(ax))}{\ln(\cos(bx))}, & ۱۶) \quad & \lim_{x \rightarrow 0^+} \frac{x^x - x}{\ln x - x + 1}, \\
 ۱۷) \quad & \lim_{x \rightarrow 0^+} (x^{x^x} - 1), & ۱۸) \quad & \lim_{x \rightarrow \pi/4} (\tan x)^{\tan(x)}, \\
 ۱۹) \quad & \lim_{x \rightarrow 0} \frac{e^x - \frac{x^x}{1} - \frac{x^x}{1} - x - 1}{\cos x + \frac{x^x}{1} - 1}, \\
 ۲۰) \quad & \lim_{x \rightarrow 0} \frac{(1+x)^{1/x} - e}{x}, & ۲۱) \quad & \lim_{x \rightarrow 0^+} \left(\frac{(1+x)^{1/x}}{e} \right)^{1/x^2} \\
 ۲۲) \quad & \lim_{x \rightarrow \infty} \left(\sqrt{(a+x)(b+x)(c+x)} - x \right), \\
 ۲۳) \quad & \lim_{x \rightarrow \infty} \left\{ \sqrt{x^3 + x^2 + x + 1} \right. \\
 & \left. - \sqrt{x^2 + x + 1} \times \frac{\ln(e^x + x)}{x} \right\}.
 \end{aligned}$$

۱۰.۴ قضیه تیلور

توابع دارای انواع مختلفی هستند، این سوال مطرح می‌شود که آیا می‌توان بجای توابع پیچیده‌تر از توابع ساده‌تر استفاده کرد؟ یا حداقل به شکل تقریبی. با توجه به اینکه چند جمله‌ایها ساده‌ترین نوع توابع هستند، این سوال را مطرح می‌کنیم که آیا می‌توان تابع مفروض $y = f(x)$ را در همسایگی نقطه مفروض $x = x_0$ با یک چند جمله‌ای از مرتبه n تقریب زد؟ اگر چنین است، بهترین تقریب ممکن کدام است؟

۱.۱۰.۴ تعریف. فرض کنید $y = f(x)$ و $y = g(x)$

توابعی باشند که در همسایگی نقطه $x = x_0$ تعریف می‌گردند و $n \in \mathbb{N}$. در صورتی می‌گوئیم $y = f(x)$ و $y = g(x)$ در $x = x_0$ دارای برخورد مرتبه n ام هستند که $\lim_{x \rightarrow x_0} \frac{f(x) - g(x)}{(x - x_0)^n} = 0$. در این حالت می‌نویسیم $f(x) = g(x) + O((x - x_0)^n)$. در برخی مواقع از نماد اختصاری $f(x) \approx g(x)$ نیز استفاده می‌شود.

۲.۱۰.۴ قضیه تیلور. اگر تابع $y = f(x)$ در یک همسایگی از نقطه $x = x_0$ دارای مشتقات تا مرتبه $(n-1)$ ام باشد و $f^{(n)}(x_0)$ نیز وجود داشته باشد، آنگاه:

$$\begin{aligned}
 f(x) &= f(x_0) + f'(x_0)(x - x_0) \\
 &+ \frac{1}{2} f''(x_0)(x - x_0)^2 + \dots \\
 &\dots + \frac{1}{n!} f^{(n)}(x_0)(x - x_0)^n + O((x - x_0)^n)
 \end{aligned}$$

و این تقریب در نوع خود بهترین است.

۲.۹.۴ مثال. در عبارتهای زیر، نماد (ه) به معنی «استفاده از روش هوییتال» می‌باشد و $a > 1$.

$$\begin{aligned}
 \lim_{x \rightarrow 0} \frac{\ln(1+x)}{x} &\stackrel{ه}{=} \lim_{x \rightarrow 0} \frac{1/(1+x)}{1} = 1 \\
 \lim_{x \rightarrow a} \frac{x^m - a^m}{x^n - a^n} &\stackrel{ه}{=} \lim_{x \rightarrow a} \frac{mx^{m-1}}{nx^{n-1}} = \frac{m}{n} a^{m-n} \\
 \lim_{x \rightarrow \infty} \frac{a^x}{x^n} &\stackrel{ه}{=} \lim_{x \rightarrow \infty} \frac{a^x \ln a}{nx^{n-1}} \stackrel{ه}{=} \dots \stackrel{ه}{=} \lim_{x \rightarrow \infty} \frac{a^x (\ln a)^n}{n!} = +\infty
 \end{aligned}$$

مثال ۴) برای محاسبه $\lim_{x \rightarrow 1} \left(\frac{x}{x-1} - \frac{1}{\ln x} \right)$ که حالت مبهم $\infty - \infty$ می‌انجامد، به روش زیر عمل می‌کنیم

$$\begin{aligned}
 \lim_{x \rightarrow 1} \left(\frac{x}{x-1} - \frac{1}{\ln x} \right) &= \lim_{x \rightarrow 1} \frac{x \ln x - x + 1}{(x-1) \ln x} \\
 &\stackrel{ه}{=} \lim_{x \rightarrow 1} \frac{\ln x + x \cdot 1/x - 1}{\ln x + (x-1) \cdot 1/x} = \lim_{x \rightarrow 1} \frac{x \ln x}{x \ln x + x - 1} \\
 &\stackrel{ه}{=} \lim_{x \rightarrow 1} \frac{\ln x + x \cdot \frac{1}{x}}{\ln x + x \cdot \frac{1}{x} + 1} = \frac{1}{2}
 \end{aligned}$$

مثال ۵) برای محاسبه $\lim_{x \rightarrow 0} x^{\sin x}$ که به حالت مبهم $0 \cdot 0$ می‌انجامد، به روش زیر عمل می‌کنیم:

فرض کنیم $\ell = \lim_{x \rightarrow 0} x^{\sin x}$ پس به دلیل پیوستگی $\ln x$ داریم

$$\ln \ell = \ln \left(\lim_{x \rightarrow 0} x^{\sin x} \right) = \lim_{x \rightarrow 0} \ln(x^{\sin x}) = \lim_{x \rightarrow 0} \sin x \ln x$$

که به حالت مبهم $\infty \times 0$ تبدیل شده است. اکنون

$$\begin{aligned}
 \ln \ell &= \lim_{x \rightarrow 0} \sin x \ln x = \lim_{x \rightarrow 0} \frac{\ln x}{\frac{1}{\sin x}} \stackrel{ه}{=} \lim_{x \rightarrow 0} \frac{\frac{1}{x}}{\frac{-\cos x}{\sin^2 x}} \\
 &= \lim_{x \rightarrow 0} \frac{-1}{\cos x} \times \left(\lim_{x \rightarrow 0} \frac{\sin x}{x} \right)^2 \times \lim_{x \rightarrow 0} x = 0
 \end{aligned}$$

بنابراین $\ln \ell = 0$ یا $\ell = 1$.

۳.۹.۴ تمرین. مقدار هر یک از حدود زیر را بدست آورید:

$$\begin{aligned}
 ۱) \quad & \lim_{x \rightarrow 0} \frac{e^x - 1}{\sin x}, & ۲) \quad & \lim_{x \rightarrow 0} \frac{x - \sin x}{x - \arctan x}, \\
 ۳) \quad & \lim_{x \rightarrow 0} \frac{x - \arctan x}{x^3}, & ۴) \quad & \lim_{x \rightarrow 0} \frac{a^x - b^x}{c^x - d^x}, \\
 ۵) \quad & \lim_{x \rightarrow 0} \left(\frac{\arctan x}{x} \right)^{1/x^2}, & ۶) \quad & \lim_{x \rightarrow 0} x^n e^{-1/x^2}, \\
 ۷) \quad & \lim_{x \rightarrow 0} \left(\operatorname{arccot} x - \frac{1}{x} \right), & ۸) \quad & \lim_{x \rightarrow 1} \left(\frac{1}{\ln x} - \frac{x}{\ln x} \right), \\
 ۹) \quad & \lim_{x \rightarrow \infty} x \left(e^{1/x} - 1 \right), & ۱۰) \quad & \lim_{x \rightarrow 0} x^2 e^{1/x^2}, \\
 ۱۱) \quad & \lim_{x \rightarrow 0^+} \frac{x^{-\ln x}}{(-\ln x)^x}, & ۱۲) \quad & \lim_{x \rightarrow \pi/2^-} (\tan x)^{2x-\pi}, \\
 ۱۳) \quad & \lim_{x \rightarrow 0^+} x^{1/\ln(e^x-1)}, & ۱۴) \quad & \lim_{x \rightarrow 0^+} \left(\frac{1}{x} \right)^{\arctan x},
 \end{aligned}$$

(۲) بسط تیلور تا مرتبه سوم تابع $f(x) = xe^x$ را در نقطه $x = -1$ بدست آورید.

(۳) بسط مک لورن تابع $f(x) = \sqrt{\sin x^2}$ تا مرتبه دهم را بدست آورید.

(۴) بسط مک لورن تابع $f(x) = \ln\left(\frac{\sin x}{x}\right)$ را تا مرتبه ششم بدست آورید.

به کمک بسط مک لورن، هریک از تساویهای زیر را اثبات کنید:

$$۵) e^x = 1 + x + \frac{x^2}{2} + \frac{x^3}{3!} + \dots + \frac{x^n}{n!} + O(x^{n+1})$$

$$۶) \cos x = 1 - \frac{x^2}{2!} + \frac{x^4}{4!} - \dots \\ \dots + (-1)^n \frac{x^{2n}}{(2n)!} + O(x^{2n+1})$$

$$۷) (1+x)^m = 1 + mx + \frac{m(m-1)}{2}x^2 + \dots \\ \dots + \frac{m(m-1)\dots(m-n+1)}{n!}x^n + O(x^{n+1})$$

$$۸) \frac{1}{1-x} = 1 + x + x^2 + \dots + x^n + O(x^{n+1})$$

$$۹) \ln(1+x) = x - \frac{x^2}{2} + \frac{x^3}{3} - \dots \\ \dots + (-1)^{n-1} \frac{x^n}{n} + O(x^{n+1})$$

از اطلاعات بدست آمده می توان استفاده کرد و برخی از مسایل را به صورت ساده تری حل نمود.

۱۰.۴.۵ مثال (۱) بسط مک لورن تابع $f(x) = \frac{\sin x}{x+1}$ را تا مرتبه پنجم محاسبه کنید. حل. از تمرین (۱) و (۸) از ۱۰.۴.۴ و مثال (۳) از ۱۰.۴.۳ استفاده کرده و نتیجه می گیریم که

$$\frac{\sin x}{x+1} = (\sin x) \frac{1}{1-(-x)} \\ = \left(x - \frac{x^3}{3!} + \frac{x^5}{5!} - \dots\right) (1 - x + x^2 - \dots) \\ = x - \frac{x^3}{3!} + \frac{x^5}{5!} - \dots - x^2 + \frac{x^4}{3!} - \dots \\ \dots + x^3 - \frac{x^5}{3!} + \dots - x^4 + \dots \\ = x - x^2 + \frac{5}{6}x^3 - \frac{5}{6}x^4 - \frac{101}{120}x^5 + O(x^6)$$

مثال (۲) بسط مک لورن تابع $\sqrt{1+x^2}$ را تا مرتبه زوج دلخواه $2n$ بدست آورید.

حل. با توجه به تمرین ۷ از ۱۰.۴.۴ داریم

$$\sqrt{1+x^2} = (1+x^2)^{1/2}$$

عبارت سمت راست فرمول بالا رابطه تیلور مرتبه n ام تابع $y = f(x)$ در $x = x_0$ می نامیم. اگر $x_0 = 0$ ، این عبارت را بسط مک لورن می نامیم.

۱۰.۴.۳ مثال (۱) بسط تیلور مرتبه چهارم تابع $f(x) = \sqrt{3+x}$ را در $x = 1$ بیابید. حل. برای این منظور، مشتقات تا مرتبه چهارم $y = f(x)$ در $x = 1$ را محاسبه می کنیم:

$$f(1) = (3+x)^{1/2} \Big|_{x=1} = 2 \\ f'(1) = \frac{1}{2}(3+x)^{-1/2} \Big|_{x=1} = \frac{1}{4} \\ f''(1) = \frac{-1}{4}(3+x)^{-3/2} \Big|_{x=1} = \frac{-1}{32} \\ f^{(3)}(1) = \frac{3}{8}(3+x)^{-5/2} \Big|_{x=1} = \frac{3}{256} \\ f^{(4)}(1) = \frac{-15}{16}(3+x)^{-7/2} \Big|_{x=1} = \frac{-15}{2048}$$

در نتیجه:

$$f(x) = 2 + \frac{1}{4}(x-1) + \frac{-1}{2 \times 32}(x-1)^2 \\ + \frac{3}{6 \times 256}(x-1)^3 + \frac{-15}{24 \times 2048}(x-1)^4 \\ + O((x-1)^5)$$

مثال (۲) بسط مک لورن تا مرتبه دلخواه تابع $f(x) = \sin x$ را بدست آورید.

حل. با توجه به اینکه $f'(x) = \cos x$ ، $f''(x) = -\sin x$ ، $f^{(3)}(x) = -\cos x$ و $f^{(4)}(x) = \sin x$ نتیجه می گیریم که

$$f(0) = f^{(4)}(0) = \dots = f^{(4n)}(0) = 0 \\ f'(0) = f^{(5)}(0) = \dots = f^{(4n+1)}(0) = 1 \\ f''(0) = f^{(6)}(0) = \dots = f^{(4n+2)}(0) = 0 \\ f^{(3)}(0) = f^{(7)}(0) = \dots = f^{(4n+3)}(0) = -1$$

بنابراین

$$\sin x = 0 + x + 0 - \frac{x^3}{3!} + 0 + \frac{x^5}{5!} + 0 - \frac{x^7}{7!} + \dots \\ = x - \frac{x^3}{3!} + \frac{x^5}{5!} - \frac{x^7}{7!} + \dots \\ \dots + (-1)^n \frac{x^{2n+1}}{(2n+1)!} + O(x^{2n+2})$$

۱۰.۴.۴ تمرین (۱) بسط تیلور مرتبه سوم تابع با ضابطه $f(x) = \frac{x+1}{x-1}$ را در $x = 2$ بدست آورید.

۸.۱۰.۴ مثال ۱) با استفاده از بسط مک لورن توابع $\cos x$ و e^x ، داریم

$$\begin{aligned} \lim_{x \rightarrow 0} \frac{\cos x - e^{-x^{1/2}}}{x^6} &= \\ &= \lim_{x \rightarrow 0} \frac{1}{x^6} \left\{ \left(1 - \frac{x^2}{2} + \frac{x^4}{24} + O(x^6) \right) \right. \\ &\quad \left. - \left(1 - \frac{x^2}{2} + \frac{x^4}{8} + O(x^6) \right) \right\} \\ &= \lim_{x \rightarrow 0} \frac{1}{x^6} \left(\frac{x^4}{24} - \frac{x^4}{8} + O(x^6) \right) \\ &= \frac{1}{24} - \frac{1}{8} = -\frac{1}{12} \end{aligned}$$

مثال ۲) با استفاده از بسط مک لورن توابع $\sin x$ و e^x ، داریم

$$\begin{aligned} \lim_{x \rightarrow 0} \frac{e^x \sin x - x(1+x)}{x^3} &= \\ &= \lim_{x \rightarrow 0} \frac{1}{x^3} \left\{ \left(1 + x + \frac{x^2}{2} + \frac{x^3}{6} + O(x^4) \right) \times \right. \\ &\quad \left. \times \left(x - \frac{x^3}{6} + O(x^5) \right) - x(1+x) \right\} \\ &= \lim_{x \rightarrow 0} \frac{1}{x^3} \left(\frac{x^3}{2} - \frac{x^3}{6} + O(x^5) \right) = \frac{1}{2} - \frac{1}{6} = \frac{1}{3} \end{aligned}$$

۹.۱۰.۴ تمرین. هریک از حدود زیر را محاسبه کنید:

$$\begin{aligned} ۱) \lim_{x \rightarrow 0} \left(\frac{1}{x} - \frac{1}{\sin x} \right) \quad ۲) \lim_{x \rightarrow 0} \frac{2^x + 2^{-x} - 2}{x^2} \\ ۳) \lim_{x \rightarrow 0} \frac{\sin(\sin x) - x\sqrt{1-x^2}}{x^5} \\ ۴) \lim_{x \rightarrow 0} \frac{1 - (\cos x)^{\sin x}}{x^3} \end{aligned}$$

۱۱.۴ دیفرانسیل

۱.۱۱.۴ تعریف. فرض کنید $y = f(x)$ در $x = x_0$ مشتقپذیر است، در این صورت می‌گوییم تابع $y = f(x)$ در نقطه $x = x_0$ دیفرانسیل پذیر است و دیفرانسیل آن در نقطه $x = x_0$ را به صورت $df|_{x_0} = f'(x_0)dx$ تعریف می‌کنیم، که

$$dx = \Delta x = x - x_0$$

بنابراین df تابعی دو متغیره است:

$$df : (x, x_0) \mapsto f'(x_0)(x - x_0)$$

$$\begin{aligned} &= 1 + \frac{1}{2}x^2 + \frac{(1/2)(1/2-1)}{2}(x^2)^2 + \dots \\ &\quad + \frac{(1/2)(1/2-1)(1/2-2)}{2}(x^2)^3 + \dots \\ &= 1 + \frac{x^2}{2} - \frac{x^4}{8} + \frac{x^6}{16} - \dots \\ &\quad + \left(\frac{1}{n!} \cdot \frac{1}{2} \cdot \frac{-1}{2} \cdot \frac{-3}{2} \cdot \dots \right. \\ &\quad \left. \dots \cdot \frac{-(2n-1)}{2} \right) x^{2n} + O(x^{2n}) \\ &= 1 + \frac{x^2}{2} - \frac{x^4}{8} + \frac{x^6}{16} - \dots \\ &\quad \dots + \frac{(-1)^n (2n-3)!}{2^{2n-1} \cdot (n-2)!} x^{2n} + O(x^{2n}) \end{aligned}$$

۶.۱۰.۴ تمرین.

۱) بسط مک لورن مرتبه دهم $f(x) = \frac{x^2+1}{x^2-1}$ را بیابید.

۲) بسط مک لورن مرتبه سیزدهم تابع $f(x) = \frac{x}{e^x-1}$ را بیابید.

۳) بسط مک لورن مرتبه سوم تابع $f(x) = \sin(\sin x)$ را بیابید.

هریک از عبارتهای تقریبی زیر را اثبات کنید:

$$\begin{aligned} ۴) \frac{1}{R^2} - \frac{1}{(R+x)^2} \approx \frac{2x}{R^3} \\ ۵) \sqrt{\frac{1+x}{1-x}} - \sqrt{\frac{1-x}{1+x}} \approx \frac{4}{3}x \\ ۶) \frac{\ln 2}{\ln(1+x/100)} \approx \frac{70}{x} \end{aligned}$$

از بسط تیلور در محاسبه حدود می‌توان استفاده کرد. دلیل امر قضیه زیر است که قبلاً در قسمت حد از آن یاد کردیم.

۷.۱۰.۴ روش تولید فرمولهای هم ارزی. اگر مشتقات جزئی تا مرتبه $(n-1)$ ام تابع $y = f(x)$ در یک همسایگی از $x = x_0$ موجود باشند و $f^{(n)}(x_0)$ نیز وجود داشته باشد، آنگاه:

$$\begin{aligned} f(x) - \left\{ f(x_0) + f'(x_0)x + \frac{1}{2}f''(x_0)x^2 + \dots \right. \\ \left. \dots + \frac{1}{(n-1)!}f^{(n-1)}(x_0)x^{n-1} \right\} \sim \frac{1}{n!}f^{(n)}(x_0)x^n \end{aligned}$$

۶.۱۱.۴ مثال. فرض کنیم $f(x) = \cos x$ و $x_0 = 0$ ، در این صورت اگر $y = g_k(x)$ را بسط مرتبه k ام f در نقطه x_0 باشد، آنگاه

$$\begin{aligned} g_1(x) &= 1, \\ g_2(x) &= g_3(x) = 1 - \frac{x^2}{2}, \\ g_4(x) &= g_5(x) = 1 - \frac{x^2}{2} + \frac{x^4}{24}, \end{aligned}$$

در شکل ۱۰.۴-ب توابع f و g_k با $1 \leq k \leq 4$ را ترسیم نموده‌ایم.

۷.۱۱.۴ تمرین. در هر مورد بسط تیلور تا مرتبه k ام تابع $y = f(x)$ در نقطه $x = x_0$ را یافته و آنها را در یک همسایگی از $x = x_0$ ترسیم کنید:

- ۱) $f(x) = x \sin x$, $x_0 = 0$, $k = 4$.
- ۲) $f(x) = x^3 - 3x + 1$, $x_0 = 1$, $k = 3$.
- ۳) $f(x) = x^2 - \sin x$, $x_0 = 0$, $k = 4$.
- ۴) $f(x) = \frac{x-1}{x+1}$, $x_0 = 2$, $k = 2$.

۱۲.۴ استفاده از میپل

برای مشاهده مقدمات استفاده از نرم افزار میپل، به بخش تحت همین نام از فصل یک مراجعه شود.

۱.۱۲.۴ محاسبه مشتق یک تابع مفروض. فرض کنید تابع $y = f(x)$ را قبلاً در محیط میپل تعریف نموده‌ایم. برای محاسبه مشتق این تابع از دستور $\text{diff}(f(x), x)$ استفاده می‌کنیم.

برای محاسبه مشتق n ام تابع $f(x)$ از دستور $\text{diff}(f(x), x\$n)$ استفاده می‌کنیم.

چنانچه بجای diff از Diff استفاده کنیم، فقط نماد مشتقگیری حاصل خواهد شد و محاسبه‌ای صورت نخواهد پذیرفت.

۲.۱۲.۴ مثال. به چند مورد خاص به شرح زیر توجه کنید:

$$\begin{aligned} \text{diff}(x^2 - 3 * x + 1, x) &\xrightarrow{\text{میپل}} 2x - 3 \\ \text{diff}(\sin(1 - 2 * x), x\$3) &\xrightarrow{\text{میپل}} 8 \cos(1 - 2x) \\ \text{Diff}(\sin(1 - 2 * x), x\$3) &\xrightarrow{\text{میپل}} \frac{\partial^3}{\partial x^3} \sin(1 - 2x) \end{aligned}$$

۲.۱۱.۴ تعبیر هندسی. اگر خط مماس بر نمودار تابع $y = f(x)$ در نقطه $x = x_0$ را رسم نموده و در امتداد آن حرکت کنیم، به یک مقدار تقریبی برای $y = f(x)$ می‌رسیم: $f(x) \approx f(x_0) + df|_{x_0}$. یعنی، $df|_{x_0}$ میزان صعود بر خط مماس بر تابع است، هنگامی که متغیر از x_0 به اندازه Δx تغییر می‌کند. به شکل ۱۰.۴-الف توجه شود.

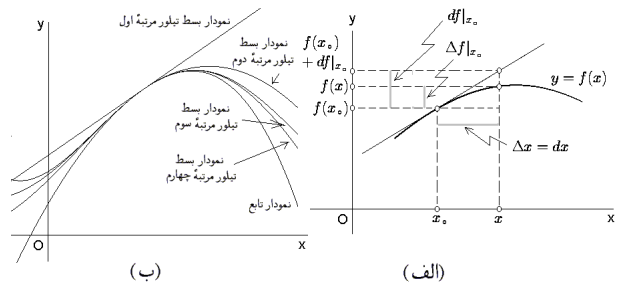

الف) تعبیر هندسی دیفرانسیل ب) بسطهای مرتبه بالای یک تابع مفروض

۳.۱۱.۴ قضیه. اگر $y = f(x)$ و $y = g(x)$ مشتقپذیر باشند، در این صورت

- ۱) $d(af) = adf$, ۲) $d(f \pm g) = df \pm dg$,
- ۳) $d(fg) = gdf + fdg$, ۴) $d\left(\frac{f}{g}\right) = \frac{1}{g^2}(gdf - fdg)$,
- ۵) $d(f(g)) = f'(g)dg$.

مفهوم دیفرانسیل را به شکل زیر می‌توان تعمیم داد.

۴.۱۱.۴ تعریف. اگر تابع $y = f(x)$ دارای مشتق مرتبه n ام باشد، دیفرانسیل مرتبه n ام آن را با نماد $d^n f$ نشان داده و به صورت زیر تعریف می‌کنیم: $d^n f = f^{(n)}(x)dx^n$. با استفاده از این مفهوم، قضیه تیلور را به صورت ساده‌تری می‌توان نوشت:

۵.۱۱.۴ بیان مجدد قضیه تیلور. اگر $y = f(x)$ در یک همسایگی از $x = x_0$ مشتق مرتبه n ام داشته باشد و $f^{(n)}(x_0)$ موجود باشد، آنگاه

$$\begin{aligned} f(x) &= f(x_0) + df|_{x_0} + \frac{1}{2} df^2|_{x_0} + \dots \\ &+ \frac{1}{n!} df^n|_{x_0} + O((x-x_0)^n) \end{aligned}$$

چنانچه $g(x)$ بسط تیلور مرتبه k ام تابع $y = f(x)$ در نقطه $x = x_0$ باشد، آنگاه $d^k f|_{x_0}$ عبارت است از نمودار تابع $y = g(x)$ در نقطه $x = x_0$. به بیان دیگر، $\Delta g|_{x_0} = g'(x_0) dx$ توجه شود که در حالت $k = 1$ ، $y = g(x)$ یک خط راست است، در حالت $k = 2$ ، $y = g(x)$ یک سهمی است و ...

به صورت مشابه برای محاسبهٔ مینیموم تابع $y = f(x)$ بر بازهٔ $[a; b]$ از دستور `minimize(f(x), {x}, {x=a..b})` استفاده می‌کنیم. برای نمونه، ماکزیموم و مینیموم تابع $y = x^2 - 3x$ بر بازهٔ $[-1; 1]$ بترتیب عبارتند از

$$\begin{aligned} & \text{maximize}(x^2 - 3x, \{x\}, \{x = -1..1\}) \xrightarrow{\text{میپل}} 4 \\ & \text{minimize}(x^2 - 3x, \{x\}, \{x = -1..1\}) \xrightarrow{\text{میپل}} -2 \end{aligned}$$

۶.۱۲.۴ بسط تیلور یک تابع. برای محاسبهٔ بسط تیلور مرتبهٔ n ام تابع مفروض $f(x)$ در نقطهٔ $x = a$ از دستور `taylor(f(x), x=a, n+1)` استفاده می‌کنیم. برای نمونه، بسط تیلور مرتبهٔ دوم تابع $1/x$ در نقطهٔ $x = 1$ عبارت است از

$$\text{taylor}(1/x, x = 1, 3) \xrightarrow{\text{میپل}} 1 - (x - 1) + (x - 1)^2 + O(x^3)$$

توجه شود نماد $O((x - x_0)^n)$ در میپل به این معنی است که:

$$O((x - x_0)^{n-1})$$

۷.۱۲.۴ در آدرس اینترنتی

http://webpages.iust.ac.ir/m_nadjafikhah/r1.html

مثالها و منابع بیشتر در این زمینه آورده شده است.

۳.۱۲.۴ مشتق تابع ضمنی. اگر تابع $y = f(x)$ به کمک رابطهٔ $F(x, y) = c$ به شکل ضمنی معرفی شده باشد، برای محاسبهٔ مشتق مرتبهٔ n ام y بر حسب x از دستور `implicitdiff(F(x,y)=c,y,x$n)` استفاده می‌کنیم. برای نمونه، اگر $x^2 + y^2 = 1$ ، در این صورت مشتق سوم y نسبت به x برابر است با

$$\text{implicitdiff}(x^2 + y^2 = 1, y, x\$3) \xrightarrow{\text{میپل}} -3 \frac{x(x^2 + y^2)}{y^5}$$

۴.۱۲.۴ مشتق تابع پارامتری. اگر تابع $y = f(x)$ به کمک روابط $x = U(t)$ و $y = V(t)$ به شکل پارامتری معرفی شده باشد، برای محاسبهٔ مشتق مرتبهٔ n ام y بر حسب x از دستور `implicitdiff({x=U(t),y=V(x)},{y,t},y,x$n)` استفاده می‌کنیم. برای نمونه، اگر $x = \sin(t)$ و $y = t^2 - 1$ ، در این صورت مشتق سوم y نسبت به x برابر است با

$$\text{implicitdiff}(\{x = \sin(t), y = t^2 - 1\}, \{y, t\}, y, x\$3) \xrightarrow{\text{میپل}} \frac{3 \sin t \cos t + t \cos^2 t + 3 \sin^2 t}{\cos^5 t}$$

۵.۱۲.۴ اکستریموم تابع. برای محاسبهٔ ماکزیموم $y = f(x)$ بر بازهٔ $[a; b]$ از دستور

$$\text{maximize}(f(x), \{x\}, \{x=a..b\})$$

استفاده می‌کنیم.

فصل ۵

انتگرال نامعین

هدف از این فصل حل این مسأله است که

«اگر تابع $y = f(x)$ مفروض باشد، آیا تابعی $y = F(x)$ می‌توان یافت که $F'(x) = f(x)$ ».

این مسأله آغاز یک نظریه بسیار جالب و کاربردی بنام «نظریه معادلات دیفرانسیل» است. حد اقل اینکه در فصل بعد بدون آن کار چندانی نمی‌توان انجام داد.

عدد ثابتی C ای وجود دارد که به ازای هر $x \in (a; b)$ $F_1(x) = F_2(x) + C$.

اثبات: فرض کنیم $g(x) = F_1(x) - F_2(x)$ که $x \in (a; b)$ در این صورت بدلیل مشتقپذیری $F_1(x)$ و $F_2(x)$ ، $g(x)$ نیز بر $(a; b)$ مشتقپذیر است. بعلاوه، مطابق فرض به ازاء هر $x \in (a; b)$ ای

$$\begin{aligned} g'(x) &= F_1'(x) - F_2'(x) \\ &= f(x) - f(x) = 0 \end{aligned}$$

پس $y = f(x)$ بر $(a; b)$ ثابت است. \square

۱.۵ تعریف

۴.۱.۵ نتیجه. اگر $y = f(x)$ یک تابع اولیه برای تابع $y = f(x)$ بر بازه $(a; b)$ باشد، آنگاه مجموعه تمام توابع اولیه $y = f(x)$ بر $(a; b)$ عبارت است از $\{F(x) + C \mid C \in \mathbb{R}\}$.

۵.۱.۵ قرارداد. اگر $y = F(x)$ یک تابع اولیه برای تابع $y = f(x)$ بر بازه $(a; b)$ باشد، در این صورت مجموعه همه توابع اولیه $y = f(x)$ بر بازه $(a; b)$ را بجای $\{F(x) + C \mid C \in \mathbb{R}\}$ با نماد $F(x) + C$ نشان می‌دهیم. یعنی می‌نویسیم:

$$\int f(x) dx = F(x) + C \quad (a < x < b)$$

۶.۱.۵ مثال. شرط یکپارچه بودن بازه $(a; b)$ در نتیجه بالا الزامی است. زیرا، به عنوان مثال

$$F_2(x) = \frac{1}{x} \quad \text{و} \quad F_1(x) = \begin{cases} 1/x + 1 & x > 0 \\ 1/x & x < 0 \end{cases}$$

توابع اولیه‌ی تابع $f(x) = \ln|x|$ بر مجموعه $(-\infty; 0) \cup (0; \infty)$ هستند، در حالی که

$$F_1(x) - F_2(x) = \begin{cases} 1 & x > 0 \\ 0 & x < 0 \end{cases}$$

۱.۱.۵ تابع اولیه. فرض کنید $y = f(x)$ و $(a; b) \subseteq D_f$. تابع $y = F(x)$ را در صورتی تابع اولیه برای $y = f(x)$ بر $(a; b)$ گوئیم که به ازای هر $x \in (a; b)$ $F'(x) = f(x)$.

۲.۱.۵ مثال. (۱) $F(x) = \sqrt{1-x^2}$ یک تابع اولیه برای تابع $f(x) = \frac{-x}{\sqrt{1-x^2}}$ بر بازه $(-1; 1)$ است. (۲) $F(x) = -\sin x$ یک تابع اولیه برای تابع $f(x) = \cos x$ بر $\mathbb{R} = (-\infty; +\infty)$ است.

مثال (۳) $F(x) = \ln x$ یک تابع اولیه برای تابع $f(x) = 1/x$ بر بازه $(0; +\infty)$ است.

مثال (۴) $F(x) = \frac{1}{2} \ln \left| \frac{x^2 - x + 1}{x^2 + x + 1} \right|$ یک تابع اولیه برای تابع $f(x) = \frac{x^2 - 1}{x^4 + x^2 + 1}$ بر \mathbb{R} است.

مثال (۵) تابع $f(x) = [x]$ بر \mathbb{R} هیچ تابع اولیه‌ای ندارد، چرا که مشتق هر تابع دارای خاصیت مقدار میانی است، به این معنی که اگر مشتق دو را بگیرد، همه مقادیر بین آنها را نیز خواهد گرفت. در حالی که $[x]$ مقادیر 0 و 1 را می‌گیری ولی مقدار $1/2$ را خیر.

۳.۱.۵ قضیه. اگر $y = F_1(x)$ و $y = F_2(x)$ دو تابع اولیه برای تابع $y = f(x)$ بر بازه $(a; b)$ باشد، آنگاه

$$۴) \int \sin x dx = -\cos x + C,$$

$$۵) \int \cos x dx = \sin x + C,$$

$$۶) \int \sec x dx = \ln \left| \tan \left(\frac{\pi}{4} + \frac{x}{2} \right) \right| + C, \\ (x \neq k\frac{\pi}{2}, k \in \mathbb{Z})$$

$$۷) \int \csc x dx = \ln \left| \tan \left(\frac{x}{2} \right) \right| + C, \\ (x \neq k\pi, k \in \mathbb{Z})$$

$$۸) \int \sec^2 x dx = \tan x + C, \\ (x \neq k\frac{\pi}{2}, k \in \mathbb{Z})$$

$$۹) \int \csc^2 x dx = -\cot x + C, \\ (x \neq k\pi, k \in \mathbb{Z})$$

$$۱۰) \int \frac{dx}{x^2 + a^2} = \frac{1}{a} \arctan \left(\frac{x}{a} \right) + C, \\ (a \neq 0, x \neq k\frac{a\pi}{2}, k \in \mathbb{Z})$$

$$۱۱) \int \frac{dx}{x^2 - a^2} = \frac{1}{2a} \ln \left| \frac{x-a}{x+a} \right| + C, \\ (a \neq 0, x \neq \pm a)$$

$$۱۲) \int \frac{dx}{\sqrt{x^2 + a^2}} = \ln \left| x + \sqrt{x^2 + a^2} \right| + C$$

$$۱۳) \int \frac{dx}{\sqrt{x^2 - a^2}} = \ln \left| x + \sqrt{x^2 - a^2} \right| + C, \\ (|a| < |x|)$$

$$۱۴) \int \frac{dx}{\sqrt{a^2 - x^2}} = \arcsin \left(\frac{x}{a} \right) + C, \\ (a \neq 0, -a < x < a)$$

$$۱۵) \int \sqrt{x^2 + a^2} dx = \frac{x}{2} \sqrt{x^2 + a^2} \\ + \frac{a^2}{2} \ln \left| x + \sqrt{x^2 + a^2} \right| + C,$$

$$۱۶) \int \sqrt{x^2 - a^2} dx = \frac{x}{2} \sqrt{x^2 - a^2} \\ - \frac{a^2}{2} \ln \left| x + \sqrt{x^2 - a^2} \right| + C, \quad (|a| \leq |x|)$$

$$۱۷) \int \sqrt{a^2 - x^2} dx = \frac{x}{2} \sqrt{a^2 - x^2} \\ + \frac{a^2}{2} \arcsin \left(\frac{x}{a} \right) + C, \quad (a \neq 0, |a| \leq |x|)$$

$$۱۸) \int \frac{dx}{\sqrt[n]{x}} = \frac{n}{n-1} \frac{1}{\sqrt[n]{x^{n-1}}} + C, \quad (0 < x)$$

۷.۱.۵ انتگرال نامعین. گیریم $y = f(x)$ و $(a; b) \subseteq D_f$. مجموعه همه توابع اولیه تابع $y = f(x)$ بر بازه $(a; b)$ را انتگرال نامعین $y = f(x)$ بر $(a; b)$ نامیده و با نماد

$$\int f(x) dx \quad (a < x < b)$$

نشان می‌دهیم. اگر $(a; b)$ بزرگترین مجموعه ممکن باشد، از ذکر آن خودداری کرده و تنها می‌نویسیم $\int f(x) dx$.

عبارت $\omega = f(x) dx$ را المان انتگرال می‌نامیم. روشن است که اگر $y = F(x)$ یک تابع اولیه برای $y = f(x)$ باشد، آنگاه دیفرانسیل $F(x)$ با ω برابر می‌شود.

۸.۱.۵ مثال. به سهولت می‌توان نشان داد

$$۱) \int x^5 dx = \frac{1}{6} x^6 + C,$$

$$۲) \int \frac{1}{x} dx = \ln x + C, \quad (x \neq 0)$$

$$۳) \int [x] dx = \emptyset,$$

$$۴) \int \frac{1}{\sqrt{1-x^2}} dx = \arcsin x + C, \quad (-1 < x < 1).$$

۲.۵ مسأله انتگرالگیری

در بخش قبل مسأله مشتق مطرح شد. متأسفانه به همان اندازه که مشتقگیری موفق است، انتگرالگیری سخت و معمولاً ناموفق است! زیرا این مسأله نمونه‌ای از مسایل معادلات دیفرانسیل است ($y' = f(x)$)، به همین دلیل حتی در صورت اطمینان از وجود جواب، یافتن آن ممکن است محال باشد! مثلاً، با اینکه می‌دانیم تابع $y = \sin x/x$ دارای تابع اولیه است، ولی هیچ تابع مقدماتی‌ای مشتق آن برابر $\sin x/x$ شود را نمی‌شناسیم.

حل مسأله انتگرالگیری به روش بازگشت به مشتق است. یعنی، از اطلاعات قبلی استفاده کرده و اطلاعاتی راجع به انتگرال بدست می‌آوریم. این کار با طرح یک جدول از فرمولهای پایه و تعدادی قضیه که توابع پیچیده را بر حسب توابع ساده‌تر توضیح می‌دهند، انجام می‌پذیرد.

۱.۲.۵ جدول انتگرال نامعین. با مشتقگیری، داریم

$$۱) \int x^a dx = \frac{x^{a+1}}{a+1} + C, \quad (-1 \neq a \in \mathbb{R})$$

$$۲) \int \frac{dx}{x} = \ln |x| + C, \quad (x \neq 0)$$

$$۳) \int a^x dx = \frac{a^x}{\ln a} + C, \quad (a > 0)$$

$$۳') \int e^x dx = e^x + C,$$

$$\begin{aligned}
&= \int \frac{1}{\sqrt{x+1}-\sqrt{x-2}} \frac{\sqrt{x+1}+\sqrt{x-2}}{\sqrt{x+1}+\sqrt{x-2}} dx \\
&= \int \frac{\sqrt{x+1}+\sqrt{x-2}}{(x+1)-(x-2)} dx \\
&= \frac{1}{3} \int (\sqrt{x+1}+\sqrt{x-2}) dx \\
&= \frac{2}{3} \sqrt{(x+1)^2} + \frac{2}{3} \sqrt{(x-2)^2} + C
\end{aligned}$$

مثال (۴) اگر $x \neq -1$ آنگاه

$$\begin{aligned}
\int \frac{x^2 dx}{x+1} &= \int \left(x^2 - x + 1 - \frac{1}{x+1} \right) dx \\
&= \int (x^2 - x + 1) dx - \int \frac{dx}{x+1} \\
&= \frac{x^3}{3} - \frac{x^2}{2} + x - \ln|x+1| + C
\end{aligned}$$

مثال (۵) اگر $x \neq 2k\pi + \pi/2$ آنگاه

$$\begin{aligned}
\int \tan^2 x dx &= \int \frac{\sin^2 x}{\cos^2 x} dx \\
&= \int \frac{1 - \cos^2 x}{\sin^2 x} dx \\
&= \int (\sec^2 x - 1) dx \\
&= \int \sec^2 x dx - \int dx \\
&= \tan x - x + C
\end{aligned}$$

مثال (۶) به ازای هر x ای

$$\begin{aligned}
\int \sin^2 x dx &= \int \frac{1 - \cos(2x)}{2} dx \\
&= \frac{1}{2}x - \frac{1}{4}\sin(2x) + C
\end{aligned}$$

مثال (۷) اگر $k\pi - \pi/2 < x < k\pi + \pi/2$ آنگاه

$$\begin{aligned}
\int \frac{dx}{1 + \sin x} &= \int \frac{dx}{1 + \sin x} \frac{1 - \sin x}{1 - \sin x} dx \\
&= \int \frac{1 - \sin x}{1 - \sin^2 x} dx \\
&= \int \frac{1 - \sin x}{\cos^2 x} dx \\
&= \int \sec^2 x dx + \int \frac{-\sin x}{\cos^2 x} dx \\
&= \int -(\ln|\cos x|)' dx + \int -\left(\frac{1}{\cos x}\right)' dx \\
&= -\ln|\cos x| - \frac{1}{\cos x} + C
\end{aligned}$$

مثال (۸) به ازای هر x ای

$$\begin{aligned}
\int \sqrt{1 + \cos x} dx &= \int \sqrt{2 \cos^2 \left(\frac{x}{2}\right)} dx \\
&= \sqrt{2} \int \operatorname{sgn}\left(\cos\left(\frac{x}{2}\right)\right) \cos\left(\frac{x}{2}\right) dx \\
&= 2\sqrt{2} \operatorname{sgn}\left(\cos\left(\frac{x}{2}\right)\right) \sin\left(\frac{x}{2}\right) + C
\end{aligned}$$

$$\begin{aligned}
(۱۹) \int \frac{dx}{x\sqrt{x^2 - a^2}} &= \frac{1}{a} \sec^{-1} \left| \frac{x}{a} \right| + C, \\
&(|x| > |a|, a \neq 0)
\end{aligned}$$

$$\begin{aligned}
(۲۰) \int \frac{dx}{x\sqrt{a^2 - x^2}} &= -\frac{1}{a} \operatorname{sech}^{-1} \left| \frac{x}{a} \right| + C, \\
&(0 < |x| < |a|, a \neq 0)
\end{aligned}$$

$$\begin{aligned}
(۲۱) \int \frac{dx}{x\sqrt{x^2 + a^2}} &= -\frac{1}{a} \operatorname{csch}^{-1} \left| \frac{x}{a} \right| + C, \\
&(x \neq 0, a \neq 0)
\end{aligned}$$

۲.۲.۵ قضیه. در صورتی که $\int f(x) dx = F(x) + C$

$$\int g(x) dx = G(x) + C \text{ و } a \text{ عددی مخالف صفر باشد، آنگاه}$$

$$(۱) \int (f(x) + g(x)) dx = F(x) + G(x) + C$$

$$(۲) \int af(x) dx = aF(x) + C$$

$$(۳) \int f(ax+b) dx = \frac{1}{a}F(ax+b) + C$$

۳.۲.۵ یادداشت. توجه شود که در سمت راست عبارت

اول، شکل کلی یک مجموعه نشان داده شده است. در واقع اگر A و B دو مجموعه باشند، حاصلجمع آنها را به صورت $A+B := \{a+b | a \in A, b \in B\}$ تعریف می‌کنیم. حاصلضرب یک عدد در یک مجموعه به صورت $\alpha A := \{\alpha a | a \in A\}$ تعریف می‌گردد. توصیه می‌شود که در حل مسایل انتگرال، از ذکر C تا مرحله پایانی خودداری می‌شود و در خط آخر C ذکر گردد. این کار توجیه برقراری تساویهای حاصل را ساده‌تر می‌سازد.

۴.۲.۵ مثال. با توجه به مطالب فوق الذکر، داریم

مثال (۱) اگر $x \neq 0$ آنگاه

$$\begin{aligned}
\int \frac{3x^2 + 5x - 1}{x} dx &= 3 \int x dx + 5 \int dx - \int \frac{dx}{x} \\
&= 3\frac{x^2}{2} + 5x - \ln|x| + C
\end{aligned}$$

مثال (۲) اگر $x \neq 0$ آنگاه

$$\begin{aligned}
\int \left(x + \frac{1}{x}\right)^2 dx &= \int \left(x^2 + 2x + \frac{2}{x} + \frac{1}{x^2}\right) dx \\
&= \int x^2 dx + 2 \int x dx + 2 \int \frac{dx}{x} + \int \frac{dx}{x^2} \\
&= \frac{x^3}{3} + 2\frac{x^2}{2} + 2 \ln|x| - \frac{1}{2x} + C
\end{aligned}$$

مثال (۳) اگر $x > 2$ آنگاه

$$\int \frac{dx}{\sqrt{x+1}-\sqrt{x-2}} =$$

۳.۵ انتگرالگیری به روش تغییر متغیر

مثال ۹) به ازای هر x ای

۱.۳.۵ قرار داد. منظور از $\int f du = \int f(x) du(x)$ انتگرال $\int f(x)u'(x) dx$ است. در ادامه، $u(x)$ تابعی مشتقپذیر و دلخواه است.

۲.۳.۵ قضیه. اگر $\int f(x) dx = F(x) + C$ و $u(x)$ تابعی مشتقپذیر باشد، در این صورت $\int f(u) du = F(u) + C$ اثبات: کافی است توجه کنیم که

$$\{F(u)\}' = u'(x)F'(u) = u'(x)f(x)$$

و نیز $f(u) du = u'(x)f'(u(x)) dx$ □

این قضیه، بزرگترین دست آویز ما برای حل مسایل انتگرال نامعین است.

۳.۳.۵ مثال. ۱) اگر فرض کنیم $u = x^2 + 3x + 7$ آنگاه $du = (2x + 3) dx$ و در نتیجه

$$\int \frac{2x + 3}{x^2 + 3x + 7} dx = \int \frac{du}{u} = \ln|u| + C = \ln|x^2 + 3x + 7| + C$$

مثال ۲) اگر فرض کنیم $u = \ln|\sec x|$ آنگاه $du = \tan x dx$ و در نتیجه

$$\int \frac{\tan x dx}{\ln|\sec x|} = \int u du = \frac{u^2}{2} + C = \frac{1}{2} \ln^2|\sec x| + C$$

مثال ۳) اگر فرض کنیم $u = 1 - 2e^x$ آنگاه $du = -2e^x dx$ یا $e^x dx = -du/2$ بنابراین

$$\int e^x \sin(1 - 2e^x) dx = \int \sin u \left(\frac{-1}{2} du\right) = \frac{-1}{2} \int \sin u du = \frac{1}{2} \cos u + C = \frac{1}{2} \cos(1 - 2e^x) + C$$

مثال ۴) اگر فرض کنیم $u = \tan x$ آنگاه $du = dx/\cos^2 x$ بنابراین

$$\int \frac{\sqrt{\tan x}}{\cos^2 x} dx = \int \sqrt{u} du = \frac{2}{3} u^{3/2} + C = \frac{2}{3} (\tan x)^{3/2} + C$$

مثال ۵) اگر فرض کنیم $u = \sin^2 x$ آنگاه

$$du = 2 \sin x \cos x dx = \sin(2x)$$

$$\begin{aligned} \int \sin(2x) \cos(3x) dx &= \\ &= \int \frac{1}{4} (\sin(2x + 3x) + \sin(2x - 3x)) dx \\ &= \frac{1}{4} \int (\sin(5x) - \sin x) dx \\ &= -\frac{1}{20} \cos(5x) + \frac{1}{4} \cos x + C \end{aligned}$$

مثال ۱۰) اگر $x > -1$ آنگاه

$$\begin{aligned} \int x\sqrt{x+1} dx &= \int (x+1-1)\sqrt{x+1} dx \\ &= \int ((x+1)^{3/2} - (x+1)^{1/2}) dx \\ &= \frac{(x+1)^{5/2}}{5/2} - \frac{(x+1)^{3/2}}{3/2} + C \\ &= \frac{2}{5}(x+1)^2\sqrt{x+1} - \frac{2}{3}(x+1)\sqrt{x+1} + C \end{aligned}$$

۵.۲.۵ تمرین. هر یک از انتگرالهای زیر را محاسبه کنید:

۱) $\int \frac{dx}{\sqrt{x} + \sqrt{x+1}}$, ۲) $\int \frac{x^2 + 5x + 7}{x+3} dx$,

۳) $\int (\sin x + \cos x)^2 dx$, ۴) $\int (\tan x + \cot x)^2 dx$,

۵) $\int \tanh^2 x dx$, ۶) $\int \left(\sqrt{x} - \frac{1}{\sqrt{x}}\right)^2 dx$,

۷) $\int 3x\sqrt{x+1} dx$, ۸) $\int (2-x)^2 dx$,

۹) $\int \sin x \sin(2x) dx$, ۱۰) $\int \frac{xdx}{\sqrt{x+2}}$.

۱۱) $\int \frac{dx}{x^2-9}$, ۱۲) $\int \frac{dx}{\sqrt{x^2+4}}$,

۱۳) $\int 3^x e^x dx$, ۱۴) $\int \frac{2x+3}{x+1} dx$,

۱۵) $\int \sqrt{2-3x} dx$, ۱۶) $\int \frac{dx}{\sqrt{1-x}}$,

۱۷) $\int 4^{2-3x} dx$, ۱۸) $\int \frac{a^{2x}-1}{\sqrt{a^x}} dx$,

۱۹) $\int \sin^2 x dx$, ۲۰) $\int \sin^3 x dx$,

۲۱) $\int \sqrt{1-\sin x} dx$, ۲۲) $\int \frac{dx}{\sin^2 x \cos^2 x}$,

۲۳) $\int \sqrt{x}(x^2-3x+1) dx$,

۲۴) $\int \sin x \sqrt{1-\cos(2x)} dx$,

و بنابراین
مثال ۹) اگر فرض کنیم $u = \frac{a}{b} \tan x$ ، در این صورت
 $du = \frac{a}{b \cos^2 x} dx$ و بنابراین

$$\begin{aligned} I &= \int \frac{dx}{a^2 \sin^2 x + b^2 \cos^2 x} \\ &= \frac{1}{b^2} \int \frac{dx}{(a^2/b^2) \tan^2 x + 1} \cdot \frac{dx}{\cos^2 x} \\ &= \frac{1}{ab} \int \frac{du}{u^2 + 1} = \frac{1}{ab} \arctan u + C \\ &= \frac{1}{ab} \arctan \left(\frac{a}{b} \tan x \right) + C \end{aligned}$$

$$\begin{aligned} \int e^{\sin^2 x} \sin(2x) dx &= \int e^u du = e^u + C \\ &= e^{\sin^2 x} + C \end{aligned}$$

مثال ۶) اگر فرض کنیم $u = 1 + \sqrt{x}$ آنگاه $u = (u-1)^2$ ،
و بنابراین $dx = 2(u-1) du$

$$\begin{aligned} \int \frac{1+x}{1+\sqrt{x}} dx &= \int \frac{1+(u-1)^2}{u} 2(u-1) du \\ &= 2 \int \frac{(u^2 - 2u + 2)(u-1)}{u} du \\ &= 2 \int \left(u^2 - 3u + 2 - \frac{2}{u} \right) du \\ &= 2 \left(\frac{u^3}{3} - 3u^2 + 2u - 2 \ln|u| \right) + C \\ &= \frac{2}{3} (1+\sqrt{x})^3 - 2(1+\sqrt{x})^2 \\ &\quad + 4(1+\sqrt{x}) - 4 \ln|1+\sqrt{x}| + C \end{aligned}$$

۴.۳.۵ تمرین. هریک از انتگرالهای زیر را محاسبه کنید

- ۱) $\int \frac{x^2}{1+x^2} dx$,
- ۲) $\int \frac{x+2}{\sqrt{x^2-4}} dx$,
- ۳) $\int \frac{dx}{\sqrt{x^2+8}}$,
- ۴) $\int \frac{\arctan(x/2)}{x^2+4} dx$,
- ۵) $\int \sqrt{\frac{\arcsin x}{1-x^2}} dx$,
- ۶) $\int \frac{\ln(2x) dx}{x \ln(4x)}$,
- ۷) $\int \frac{e^x dx}{e^x-1}$,
- ۸) $\int \frac{e^x dx}{\sqrt{1-e^{2x}}}$,
- ۹) $\int \frac{1}{x} \sin(\ln|x|) dx$,
- ۱۰) $\int \frac{\tan(\sqrt{x})}{\sqrt{x}} dx$,
- ۱۱) $\int \frac{1+\sin(2x)}{\cos^2(2x)} dx$,
- ۱۲) $\int \frac{dx}{\sinh x}$,
- ۱۳) $\int \tanh x dx$,
- ۱۴) $\int x \sqrt[5]{5-x^2} dx$,
- ۱۵) $\int x e^{-x^2} dx$,
- ۱۶) $\int \frac{dx}{\cos^2 x + 1}$,
- ۱۷) $\int \frac{\arcsin x + x}{\sqrt{1-x^2}} dx$,
- ۱۸) $\int \sin^2 x \sqrt{\cos x} dx$,
- ۱۹) $\int \frac{ax+b}{cx+d} dx$,
- ۲۰) $\int x \cdot 2^{x^2} dx$,
- ۲۱) $\int \frac{dx}{\sin x + \cos x}$,
- ۲۲) $\int (\sqrt{x+1} - 1)^2 dx$,
- ۲۳) $\int \frac{x - \sqrt{\arctan(2x)}}{4x^2+1} dx$,
- ۲۴) $\int \frac{dx}{(a+b) + (a-b)x^2}$,
- ۲۵) $\int \frac{\sqrt{x^2-1}}{x} dx$,
- ۲۶) $\int \sqrt{\frac{\ln(x+\sqrt{x^2+1})}{x^2+1}} dx$,
- ۲۷) $\int \frac{dx}{\sqrt{(1+x^2) \ln(x+\sqrt{1+x^2})}}$,
- ۲۸) $\int \tan^2(3x) \sec^2(3x) dx$.

مثال ۷) اگر فرض کنیم $u = 1 + e^x$ آنگاه $e^x = u - 1$ یا
 $x = \ln|u-1|$ و در نتیجه $dx = du/(u-1)$ و بنابراین

$$\begin{aligned} \int \frac{dx}{1+e^x} &= \int \frac{du}{u(u-1)} = \int \frac{du}{u^2-u} \\ &= \int \frac{du}{(u-1/2)^2 - (1/2)^2} \end{aligned}$$

حال اگر فرض کنیم $u - 1/2 = v/2$ آنگاه $u = 1/2 + v/2$ و در نتیجه

$$\begin{aligned} \int \frac{dx}{1+e^x} &= \int \frac{dv/2}{(v/2)^2 - (1/2)^2} = 2 \int \frac{dv}{v^2-1} \\ &= \ln \left| \frac{v-1}{v+1} \right| + C = \ln \left| \frac{2u-2}{2u} \right| + C \\ &= \ln \left| \frac{e^x}{e^x+1} \right| + C \end{aligned}$$

مثال ۸) اگر فرض کنیم $u = x + 1/x$ ، در این صورت داریم
و بنابراین $du = (1 - 1/x^2) dx$

$$\begin{aligned} I &= \int \frac{(x^2-1) dx}{(x^4+3x^2+1) \arcsin(x+1/x)} \\ &= \int \frac{(1-1/x^2) dx}{(x+1/x)^2+1} \arcsin(x+1/x) \\ &= \int \frac{du}{(u^2+1) \arcsin u} \end{aligned}$$

حال فرض کنیم $v = \arctan u$ آنگاه $dv = du/(u^2+1)$ و بنابراین

$$\begin{aligned} I &= \int \frac{dv}{v} = \ln|v| + C \\ &= \ln|\arctan u| + C \\ &= \ln \left| \arctan \left(x + \frac{1}{x} \right) \right| + C \end{aligned}$$

مثال ۳) فرض کنید $u = \ln x$ و $dv = dx/x^2$ ، در نتیجه
 $du = dx/x$ و $v = -1/x$ بنابراین

$$\begin{aligned} \int \frac{\ln x}{x^2} dx &= \int u dv = uv - \int v du \\ &= \frac{-1}{x} \ln x - \int \frac{-1}{x} \frac{dx}{x} \\ &= -\frac{\ln x}{x} + \int x^{-2} dx \\ &= -\frac{\ln x}{x} - \frac{1}{x} + C \end{aligned}$$

مثال ۴) فرض کنید $u = \arctan x$ و $dv = x^2 dx$ ، در نتیجه
 $du = dx/(1+x^2)$ و $v = x^3/3$ بنابراین

$$\begin{aligned} \int x^3 \arctan x dx &= \frac{x^3}{3} \arctan x - \int \frac{x^3}{3} \frac{dx}{x^2+1} \\ &= \frac{x^3}{3} \arctan x - \frac{1}{3} \int \left(x^2 - 1 + \frac{1}{x^2+1} \right) dx \\ &= \frac{x^3 - 1}{3} \arctan x - \frac{x^3}{12} + \frac{x}{3} + C \end{aligned}$$

مثال ۵) فرض کنید $t = \arcsin x$ ، در این صورت $x = \sin t$ و
 $dx = \cos t dt$ بنابراین

$$\begin{aligned} \int \frac{x \arcsin x}{\sqrt{1-x^2}} dx &= \int \frac{t \sin t}{\sqrt{1-\sin^2 t}} \cos t dt \\ &= \int t \sin t dt \end{aligned}$$

اکنون اگر فرض کنیم $u = t$ و $dv = \sin t dt$ ، در نتیجه $du = dt$
 و $v = -\cos t$ بنابراین

$$\begin{aligned} \int \frac{x \arcsin x}{\sqrt{1-x^2}} dx &= -t \cos t - \int -\cos t dt \\ &= -t \cos t + \sin t + C \\ &= -(\arcsin x) \cos(\arcsin x) + x + C \\ &= -(\arcsin x) \sqrt{1-x^2} + x + C \end{aligned}$$

مثال ۶) فرض کنید $u = \sin(3x)$ و $dv = e^{2x} dx$ ، در نتیجه
 $du = 3 \cos(3x) dx$ و $v = \frac{1}{2} e^{2x} + C$ بنابراین

$$\begin{aligned} I &= \int e^{2x} \sin(3x) dx \\ &= (\sin(3x)) \left(\frac{1}{2} e^{2x} \right) - \int \left(\frac{1}{2} e^{2x} \right) (3 \cos(3x)) dx \\ &= \frac{1}{2} e^{2x} \sin(3x) - \frac{3}{2} \int e^{2x} \cos(3x) dx \end{aligned}$$

بار دیگر، فرض کنید $u = \cos(3x)$ و $dv = e^{2x}$ ، در نتیجه
 $du = -3 \sin(3x) dx$ و $v = \frac{1}{2} e^{2x} + C$ بنابراین

$$I = \frac{1}{2} e^{2x} \sin(3x) - \frac{3}{2} \left\{ (\cos(3x)) \left(\frac{1}{2} e^{2x} \right) \right.$$

واقعیت این است که انتخاب تغییر متغیر مناسب برای محاسبه
 یک انتگرال خاص، کار ساده‌ای نیست؛ بر همین اساس در
 بخشهای بعدی، بطور جداگانه به مطالعه خانواده‌هایی از انتگرالها
 می‌پردازیم که هر یک با تغییر متغیر بخصوصی قابل محاسبه
 هستند. قبل از آن لازم است که قدری از روش جزء به جزء و
 تفکیک کسر اطلاع داشته باشیم.

۴.۵ انتگرالگیری به روش جزء به جزء

۱.۴.۵ قضیه. فرض کنید $u = u(x)$ و $v = v(x)$ دو تابع
 مشتقپذیر بر $(a; b)$ هستند و انتگرال نامعین $\int u dv$ موجود است.

در این صورت $\int v du$ نیز موجود است و

$$\int u dv = uv - \int v du$$

اثبات: با توجه به مفروضات مسأله و اینکه

$$d(uv) = u dv + v du$$

داریم $u dv = d(uv) - v du$ و بنابراین کافی است که از طرفین
 این تساوی انتگرال بگیریم. □

۲.۴.۵ مثال. (۱) فرض کنیم $u = x$ و $dv = e^x$ ، در
 نتیجه $du = dx$ و $v = \int e^x dx = e^x + C$ بنابراین

$$\begin{aligned} \int x e^x dx &= \int u dv \\ &= uv - \int v du \\ &= x e^x - \int e^x dx \\ &= x e^x - e^x + C \\ &= (x-1)e^x + C \end{aligned}$$

مثال ۲) فرض کنید $u = \arctan x$ و $dv = dx$ ، در نتیجه
 $du = dx/(1+x^2)$ و نیز $v = \int dx = x + C$ بنابراین

$$\begin{aligned} \int \arctan x dx &= \int u dv = uv - \int v du \\ &= x \arctan x - \int x \frac{dx}{1+x^2} \end{aligned}$$

با فرض $t = 1+x^2$ داریم $dt = 2x dx$ و

$$\begin{aligned} \int \arctan x dx &= x \arctan x - \int \frac{dt}{2t} \\ &= x \arctan x - \frac{1}{2} \ln |t| + C \\ &= x \arctan x - \frac{1}{2} \ln |1+x^2| + C \end{aligned}$$

$$\begin{aligned}
&= \frac{-1}{25} e^{-x} \operatorname{Re} \left(\left[5(1+2i)x + (4i-3) \right] \right. \\
&\quad \left. \times (\cos(2x) + i \sin(2x)) \right) \\
&= -\frac{e^{-x}}{25} \left((5x-3) \cos(2x) \right. \\
&\quad \left. - (10x+4) \sin(2x) \right) + C
\end{aligned}$$

در نتیجه، به معادله

$$I + \frac{9}{4}I = \frac{1}{4}e^{2x}(2 \sin(2x) - 3 \cos(2x)) + C$$

می‌رسیم. بنابراین

$$I = \frac{1}{13}e^{2x}(2 \sin(2x) - 3 \cos(2x)) + C$$

مثال (۷) فرض کنید $u = \sqrt{a^2 - x^2}$ و $dv = dx$ ، در نتیجه

$$du = \frac{-x dx}{\sqrt{a^2 - x^2}} \quad \text{و} \quad v = x \quad \text{بنابراین}$$

$$\begin{aligned}
I &= \int \sqrt{a^2 - x^2} dx \\
&= x\sqrt{a^2 - x^2} - \int x \frac{-x}{\sqrt{a^2 - x^2}} dx \\
&= x\sqrt{a^2 - x^2} - \int \frac{a^2 - x^2 + a^2}{\sqrt{a^2 - x^2}} dx \\
&= x\sqrt{a^2 - x^2} - \int \sqrt{a^2 - x^2} dx - a^2 \int \frac{dx}{\sqrt{a^2 - x^2}} \\
&= x\sqrt{a^2 - x^2} - I - a^2 \arcsin\left(\frac{x}{a}\right)
\end{aligned}$$

در نتیجه $I + I = x\sqrt{a^2 - x^2} - a^2 \arcsin\left(\frac{x}{a}\right)$ و بنابراین

$$I = \frac{x}{2}\sqrt{a^2 - x^2} - \frac{a^2}{2} \arcsin\left(\frac{x}{a}\right) + C$$

مثال (۸) از خواص اعداد مختلط برای محاسبه انتگرالها می‌توان استفاده نمود به عنوان مثال در مورد انتگرال $\int x e^{-x} \cos(2x) dx$ به روش زیر عمل می‌کنیم:

$$\begin{aligned}
\int x e^{-x} \cos(2x) dx &= \operatorname{Re} \left(\int x e^{-x} e^{2xi} dx \right) \\
&= \operatorname{Re} \left(\int x e^{(2i-1)x} dx \right) \\
&= \operatorname{Re} \left(\frac{1}{2i-1} \int x d e^{(2i-1)x} \right) \\
&= \operatorname{Re} \left(\frac{-1-2i}{5} \left[x e^{(2i-1)x} - \int e^{(2i-1)x} dx \right] \right) \\
&= \frac{-1}{5} \operatorname{Re} \left((1+2i) \left[x e^{(2i-1)x} - \int e^{(2i-1)x} dx \right] \right) \\
&= \frac{-1}{5} \operatorname{Re} \left((1+2i) \left[x e^{(2i-1)x} - \frac{1}{2i-1} e^{(2i-1)x} \right] \right) \\
&= \frac{-1}{25} e^{-x} \operatorname{Re} \left(\left[5(1+2i)x + (1+2i)^2 \right] e^{2xi} \right)
\end{aligned}$$

۳.۴.۵ تمرین. هر یک از انتگرالهای زیر را محاسبه کنید

- ۱) $\int \arcsin x dx$,
- ۲) $\int x \cos^2 x dx$,
- ۳) $\int x \sin x dx$,
- ۴) $\int \frac{x}{e^x} dx$,
- ۵) $\int x \cos(2x) dx$,
- ۶) $\int x^2 e^{2x} dx$,
- ۷) $\int 2^{-x} dx$,
- ۸) $\int \ln^2 x dx$,
- ۹) $\int x^2 \ln x dx$,
- ۱۰) $\int \frac{\ln x}{\sqrt{x}} dx$,
- ۱۱) $\int e^{\sqrt{x}} dx$,
- ۱۲) $\int \ln(x + \sqrt{1+x^2}) dx$,
- ۱۳) $\int 2^x \cos x dx$,
- ۱۴) $\int \sin(\ln x) dx$,
- ۱۵) $\int (x+1) \arctan x dx$,
- ۱۶) $\int x \ln\left(\frac{1-x}{1+x}\right) dx$,
- ۱۷) $\int \frac{\ln(\ln x)}{x} dx$,
- ۱۸) $\int x \arctan^2 x dx$,
- ۱۹) $\int \frac{\arcsin(\sqrt{x})}{\sqrt{1-x}} dx$,
- ۲۰) $\int \cos^2(\ln x) dx$,
- ۲۱) $\int \frac{\sin^2 x}{e^x} dx$,
- ۲۲) $\int \sqrt{a^2 + x^2} dx$,
- ۲۳) $\int x e^x \sin x dx$,
- ۲۴) $\int \arcsin(\sqrt{x}) dx$,
- ۲۵) $\int \sin x \ln(\tan x) dx$,
- ۲۶) $\int \frac{\ln(\sin x)}{\sin^2 x} dx$,
- ۲۷) $\int \frac{1}{x^2} \cos\left(\frac{1}{x}\right) dx$,
- ۲۸) $\int \frac{x^2 dx}{(x^2+1)^2}$,
- ۲۹) $\int \frac{x^2 dx}{\sqrt{x^2-1}}$,
- ۳۰) $\int \tan x \ln(\cos x) dx$,
- ۳۱) $\int \sqrt{\frac{1}{x}-1} dx$,
- ۳۲) $\int e^{2x} e^{e^x} dx$.

۵.۵ انتگرالگیری از توابع کسری

موضوع این بخش انتگرالگیری از توابع به فرم $\frac{P(x)}{Q(x)}$ است که $P(x)$ و $Q(x)$ چند جمله‌ای هستند. قبلاً در فصل دوم گفته شد

برای حل مسأله بدست آمده، کافی است از فرمول

$$\cos^2 u = \frac{1 + \cos(2u)}{2}$$

استفاده کنیم. ممکن است در ادامه حل مسأله به دفعات از این فرمول استفاده شود.

روش (۲) چند جمله‌ای مرتبه $(k-1)$ ام با ضرایب دلخواه $P(x)$ و عدد ثابت دلخواه α را طوری در نظر می‌گیریم که

$$\int \frac{Ax+B}{(ax^2+bx+c)^k} dx = \frac{P(x)}{(ax^2+bx+c)^{k-1}} + \alpha \int \frac{dx}{ax^2+bx+c}$$

و سپس با مشتقگیری از طرفین این تساوی و برابر قرار دادن چند جمله‌ایهای در دو طرف تساوی، ضرایب $P(x)$ و عدد α را پیدا می‌کنیم. بنابراین، در نهایت تنها انتگرالی که باید محاسبه شود انتگرال $\int \frac{dx}{ax^2+bx+c}$ است.

۳.۵.۵ مثال ۱ انتگرال تابع کسری $\frac{3x+2}{2x^2+x-3}$ را محاسبه کنید.

حل. چون درجه صورت کمتر از مخرج است، نیازی به تقسیم نیست. بعلاوه، $2x^2+x-3$ برابر $(x-1)(2x+3)$ است. پس فرض می‌کنیم

$$\frac{3x+2}{2x^2+x-3} = \frac{A}{x-1} + \frac{B}{2x+3}$$

در این صورت $3x+2 = A(2x+3) + B(x-1)$. حال اگر در این تساوی مقدار x را یک بگیریم، بدست می‌آوریم $A=1$. با قراردادن $x = \frac{-3}{2}$ بدست می‌آوریم $B=1$. در نتیجه

$$\begin{aligned} \int \frac{3x+2}{2x^2+x-3} dx &= \int \left\{ \frac{1}{x-1} + \frac{1}{2x+3} \right\} dx \\ &= \int \frac{dx}{x-1} + \int \frac{dx}{2x+3} = \int \frac{dt}{t} + \frac{1}{2} \int \frac{ds}{s} \\ &= \ln|t| + \frac{1}{2} \ln|s| + C \\ &= \ln|x-1| + \frac{1}{2} \ln|2x+3| + C \end{aligned}$$

که در اینجا فرض شده است $t = x-1$ و $s = 2x+3$.
مثال ۲ انتگرال تابع کسری $\frac{x^3}{(x-1)(x-2)(x-3)}$ را محاسبه کنید.

حل. ابتدا صورت را بر مخرج تقسیم می‌کنیم:

$$\begin{aligned} \frac{x^3}{(x-1)(x-2)(x-3)} &= \frac{x^3}{x^3 - 6x^2 + 11x - 6} \\ &= 1 + \frac{6x^2 - 11x + 6}{(x-1)(x-2)(x-3)} \end{aligned}$$

که هر چنین تابعی را به مجموع یک چند جمله‌ای و تعدادی تابع کسری ساده می‌توان تجزیه نمود. توابع کسری ساده به یکی از دو فرم کلی زیر می‌باشند:

الف) $\frac{A}{(ax+b)^k}$ ، که در آن $a, b, A \in \mathbb{R}$ و $a \neq 0$.
ب) $\frac{Ax+B}{(ax^2+bx+c)^k}$ ، که در آن $a, b, c, A, B \in \mathbb{R}$ و $a \neq 0$ و $\Delta = b^2 - 4ac < 0$.

بنابراین کافی است که انتگرالگیری از چنین کسرهایی را بتوان انجام داد.

۱.۵.۵ انتگرالگیری از توابع کسری ساده نوع الف.

برای انتگرالگیری از تابع کسری ساده $\frac{A}{(ax+b)^k}$ که $a \neq 0$ ، از تغییر متغیر $u = ax+b$ استفاده می‌کنیم، بنابراین

$$\int \frac{A}{(ax+b)^k} = \frac{A}{a} \int \frac{du}{u^k}$$

۲.۵.۵ انتگرالگیری از توابع کسری ساده نوع ب.

برای انتگرالگیری از تابع کسری ساده $\frac{Ax+B}{(ax^2+bx+c)^k}$ که $a \neq 0$ و $\Delta = b^2 - 4ac < 0$ ، دو روش کلی وجود دارد: روش (۱) ابتدا $Ax+B$ را بر $2ax+b$ تقسیم می‌کنیم

$$Ax+B = \frac{A}{2a}(2ax+b) + \left(\frac{Ab}{2a} + B\right)$$

سپس می‌نویسیم

$$\begin{aligned} \frac{Ax+B}{(ax^2+bx+c)^k} &= \left(\frac{A}{2a}\right) \frac{2ax+b}{(ax^2+bx+c)^k} \\ &+ \left(\frac{Ab}{2a} + B\right) \frac{1}{(ax^2+bx+c)^k} \end{aligned}$$

در مورد انتگرال اول فرض می‌کنیم $u = ax^2+bx+c$ ، بنابراین

$$\int \frac{2ax+b}{(ax^2+bx+c)^k} dx = \int \frac{du}{u^k}$$

در مورد انتگرال دوم، به رابطه

$$ax^2+bx+c = \frac{1}{4a} \left\{ (2ax+b)^2 + (\sqrt{4ac-b^2})^2 \right\}$$

توجه کرده و فرض می‌کنیم $2ax+b = \sqrt{4ac-b^2} \tan u$. بنابراین

$$\begin{aligned} \int \frac{dx}{(ax^2+bx+c)^k} &= \int \frac{\frac{1}{\sqrt{4ac-b^2}} \sqrt{4ac-b^2} (1+\tan^2 u) du}{\left\{ \frac{1}{4a} (4ac-b^2) (1+\tan^2 u) \right\}^k} \\ &= 2^{2k-1} a^{k-1} (4ac-b^2)^{1/2-k} \int (1+\tan^2 u)^{1-k} du \\ &= 2^{2k-1} a^{k-1} (4ac-b^2)^{(1-2k)/2} \int (\cos u)^{2(k-1)} du \end{aligned}$$

حل. برای این منظور فرض می‌کنیم:

$$\frac{1}{(x+1)^2(x-2)^2} = \frac{A}{x-1} + \frac{B}{(x-1)^2} + \frac{C}{(x-2)} + \frac{D}{(x-2)^2} + \frac{E}{(x-2)^3}$$

در نتیجه

$$1 = A(x-1)(x-2)^2 + B(x-2)^2 + C(x-1)^2(x-2) + D(x-1)^2(x-2) + E(x-1)^2$$

اکنون با قرار دادن $x = 1$, $x = 2$, $x = -1$, $x = -2$ و $x = 0$ بدست می‌آوریم $1 = -B$, $1 = E$, $1 = 2A$ و $27 = 2C$ در نتیجه

$$\begin{cases} 54A - 27B + 36C - 12D + 4E = 1 \\ 192A - 64B + 144C - 36D + 9E = 1 \\ 8A - 8B + 4C - 2D + E = 1 \end{cases} \Rightarrow$$

$$\Rightarrow \begin{cases} 9A + 6C - 2D = -5 \\ 16A + 12C - 3D = -6 \\ 4A + 2C - D = -4 \end{cases}$$

در نتیجه $A = -3$, $C = 3$ و $D = -2$ بنابراین $\int \frac{dx}{(x-1)^2(x-2)^2}$ برابر است با

$$\begin{aligned} &= \int \left\{ \frac{-3}{x-1} + \frac{-1}{(x-1)^2} + \frac{3}{x-2} + \frac{-2}{(x-2)^2} + \frac{1}{(x-2)^3} \right\} dx \\ &= -3 \int \frac{dx}{x-1} - \int \frac{dx}{(x-1)^2} + 3 \int \frac{dx}{x-2} - 2 \int \frac{dx}{(x-2)^2} + \int \frac{dx}{(x-2)^3} \\ &= -3 \int \frac{dt}{t} - \int \frac{dt}{t^2} + 3 \int \frac{ds}{s} - 2 \int \frac{ds}{s^2} + \int \frac{ds}{s^3} \\ &= -3 \ln|t| + \frac{1}{t} + 3 \ln|s| + \frac{1}{s} + \frac{s^{-2}}{-2} + C \\ &= -3 \ln|x-1| + \frac{1}{x-1} + 3 \ln|x-2| + \frac{2}{x-2} - \frac{1}{2(x-2)^2} + C \end{aligned}$$

در اینجا فرض شده است $t = x - 1$ و $s = x - 2$.
مثال ۵) انتگرال تابع کسری $\frac{x}{(x-1)(x^2+4)}$ را محاسبه کنید.
حل. برای این منظور فرض می‌کنیم

$$\frac{x}{(x-1)(x^2+4)} = \frac{A}{x-1} + \frac{Bx+C}{x^2+4}$$

در نتیجه $x = A(x^2+4) + (Bx+C)(x-1)$ اکنون با فرض $x = 1$ و $x = 2i$, بترتیب بدست می‌آوریم که $1 = 5A$ و همچنین $2i = (2Bi+C)(2i-1)$ و $A = 1/5$ و همچنین $2i = (-C-4B) + (-2B+2C)i$

$$\begin{cases} -C - 4B = 0 \\ -2B + 2C = 2 \end{cases} \quad \begin{cases} C = -4B \\ -10B = 2 \end{cases} \quad \begin{cases} C = \frac{4}{5} \\ B = \frac{1}{5} \end{cases}$$

سپس تابع کسری بدست آمده را به مجموعی از کسرهای ساده تجزیه می‌کنیم:

$$\frac{6x^2 - 11x + 6}{(x-1)(x-2)(x-3)} = \frac{A}{x-1} + \frac{B}{x-2} + \frac{C}{x-3}$$

بنابراین

$$6x^2 - 11x + 6 = A(x-2)(x-3) + B(x-1)(x-3) + C(x-1)(x-2)$$

اکنون با فرض $x = 1$, $x = 2$, $x = 3$ به ترتیب بدست می‌آوریم که $1 = 2A$, $1 = -B$ و $8 = 2C$ در نتیجه $C = 27/2$ و $B = -8$, $A = 1/2$

$$\begin{aligned} &\int \frac{x^2 dx}{(x-1)(x-2)(x-3)} = \\ &= \int \left\{ 1 + \frac{1/2}{x-1} + \frac{-8}{x-2} + \frac{27/2}{x-3} \right\} dx \\ &= \int dx + \frac{1}{2} \int \frac{dx}{x-1} - 8 \int \frac{dx}{x-2} + \frac{27}{2} \int \frac{dx}{x-3} \\ &= x + \frac{1}{2} \ln|x-1| - 8 \ln|x-2| + \frac{27}{2} \ln|x-3| + C \end{aligned}$$

مثال ۳) انتگرال تابع کسری $\frac{x-1}{(x+1)^2(x-2)}$ را محاسبه کنید.

حل. با توجه به تکرار عامل خطی $x+1$ در مخرج، می‌نویسیم:

$$\frac{x-1}{(x+1)^2(x-2)} = \frac{A}{x+1} + \frac{B}{(x+1)^2} + \frac{C}{x-2}$$

در نتیجه $x-1 = A(x+1)(x-2) + B(x-2) + C(x+1)^2$ اکنون با فرض $x = -1$, $x = 2$ و $x = 0$ داریم $-2 = -3B$, $1 = 9C$ و $-1 = -A - B + C$ در نتیجه $B = 2/3$ و $C = 1/9$ و $A = C - B + 1 = -1/9$ بنابراین

$$\begin{aligned} &\int \frac{x-1}{(x+1)^2(x-2)} dx = \\ &= \int \left\{ \frac{-1/9}{x+1} + \frac{2/3}{(x+1)^2} + \frac{1/9}{x-2} \right\} dx \\ &= -\frac{1}{9} \int \frac{dx}{x+1} + \frac{2}{3} \int \frac{dx}{(x+1)^2} + \frac{1}{9} \int \frac{dx}{x-2} \\ &= -\frac{1}{9} \int \frac{dt}{t} + \frac{2}{3} \int \frac{dt}{t^2} + \frac{1}{9} \int \frac{ds}{s} \\ &= -\frac{1}{9} \ln|t| + \frac{2}{3} \frac{-1}{t} + \frac{1}{9} \ln|s| + C \\ &= -\frac{1}{9} \ln|x+1| - \frac{2}{3(x+1)} + \frac{1}{9} \ln|x-2| + C \end{aligned}$$

که در اینجا فرض شده است $t = x + 1$ و $s = x - 2$.

مثال ۴) انتگرال تابع کسری $\frac{1}{(x-1)^2(x-2)^2}$ را محاسبه می‌کنیم.

در نتیجه

کنیم $x = 2 \tan u$ ، بنابراین

$$\begin{aligned} \int \frac{dx}{(x^2 + 4)^2} &= \int \frac{2(1 + \tan^2 u) du}{(4 \tan^2 u + 4)^2} \\ &= \frac{1}{32} \int \frac{du}{(1 + \tan^2 u)^2} = \frac{1}{32} \int (\cos^2 u)^2 du \\ &= \frac{1}{32} \int \left(\frac{1 + \cos(2u)}{2} \right)^2 du \\ &= \frac{1}{128} \int (1 + 2 \cos(2u) + \cos^2(2u)) du \\ &= \frac{1}{128} \int du + \frac{1}{64} \int \cos(2u) du \\ &\quad + \frac{1}{128} \int \cos^2(2u) du \\ &= \frac{u}{128} + \frac{\sin(2u)}{128} + \frac{1}{128} \int \frac{1 + \cos(4u)}{2} du \\ &= \frac{u}{128} + \frac{\sin(2u)}{128} + \frac{u}{256} + \frac{\sin(4u)}{1024} + C \end{aligned}$$

اما با توجه به اینکه $\tan u = x/2$ ، داریم

$$\begin{aligned} \sin(2u) &= \frac{2 \tan u}{1 + \tan^2 u} \\ &= \frac{x}{1 + x^2/4} = \frac{4x}{4 + x^2} \\ \cos^2(2u) &= 1 - \sin^2(2u) \\ &= 1 - \frac{16x^2}{(x^2 + 4)^2} = \frac{(x^2 - 4)^2}{(x^2 + 4)^2} \end{aligned}$$

بنابراین

$$\begin{aligned} \int \frac{dx}{(x^2 + 4)^2} &= \frac{2}{256} \arctan\left(\frac{x}{2}\right) + \frac{4}{128} \frac{x}{x^2 + 4} \\ &\quad + \frac{1}{128} \frac{x(x^2 - 4)}{(x^2 + 4)^2} + C \end{aligned}$$

مثال ۸) انتگرال تابع کسری $\frac{1}{x(x^2 + 1)(x^2 + 2)^2}$ را محاسبه کنید.

حل. برای این منظور ابتدا صورت و مخرج کسر را در x ضرب می‌کنیم و سپس فرض می‌کنیم $z = x^2$. در نتیجه

$$\begin{aligned} \int \frac{dx}{x(x^2 + 1)(x^2 + 2)^2} &= \int \frac{xdx}{x^2(x^2 + 1)(x^2 + 2)^2} \\ &= \int \frac{dz}{z(z + 1)(z + 2)^2} \end{aligned}$$

انتگرال حاصل نیز شامل یک تابع کسری است، اما با عوامل خطی، سپس فرض می‌کنیم:

$$\frac{1}{z(z + 1)(z + 2)^2} = \frac{A}{z} + \frac{B}{z + 1} + \frac{C}{z + 2} + \frac{D}{(z + 2)^2}$$

در نتیجه

$$\begin{aligned} 1 &= A(z + 1)(z + 2)^2 + Bz(z + 2)^2 \\ &\quad + Cz(z + 1)(z + 2) + Dz(z + 1) \end{aligned}$$

$$\begin{aligned} I &= \int \frac{xdx}{(x - 1)(x^2 + 4)} \\ &= \frac{1}{5} \int \frac{dx}{x^2 + 4} - \frac{1}{5} \int \frac{x - 4}{x^2 + 4} dx \end{aligned}$$

اما $x - 4 = \frac{1}{2}(2x) - 4$ بنابراین

$$\begin{aligned} I &= \frac{1}{5} \ln|x - 1| - \frac{1}{10} \int \frac{2x}{x^2 + 4} dx + \frac{4}{5} \int \frac{dx}{x^2 + 4} \\ &= \frac{1}{5} \ln|x - 1| - \frac{1}{10} \ln|x^2 + 4| + \frac{2}{5} \arctan\left(\frac{x}{2}\right) + C \end{aligned}$$

در مورد انتگرال دوم، از تغییر متغیر $t = x^2 + 4$ استفاده شده است.

مثال ۶) انتگرال تابع کسری $\frac{x^2}{(x^2 + 1)(2x^2 + 1)}$ را محاسبه کنید.

حل. برای این منظور فرض می‌کنیم:

$$\frac{x^2}{(x^2 + 1)(2x^2 + 1)} = \frac{Ax + B}{x^2 + 1} + \frac{Cx + D}{2x^2 + 1}$$

بنابراین $x^2 = (Ax + B)(2x^2 + 1) + (Cx + D)(x^2 + 1)$ اکنون با فرض $x = i$ و $x = \frac{\sqrt{2}}{2}i$ به ترتیب بدست می‌آوریم که $(Ai + B)(-2 + 1) = -1$

$$\left(\frac{\sqrt{2}}{2}Ci + D \right) \left(\frac{-1}{2} + 1 \right) = \frac{-1}{2}$$

بنابراین، $Ai + B = 1$ و $\frac{\sqrt{2}}{2}Ci + D = -1$. در نتیجه $B = 1$ ، $A = 0$ ، $D = -1$ و $C = 0$ بنابراین

$$\begin{aligned} I &= \int \frac{x^2 dx}{(x^2 + 1)(2x^2 + 1)} \\ &= \int \frac{dx}{x^2 + 1} - \int \frac{dx}{2x^2 + 1} \end{aligned}$$

با فرض $\sqrt{2}x = \tan u$ در انتگرال دوم داریم

$$\begin{aligned} I &= \arctan x - \int \frac{\frac{\sqrt{2}}{2}(1 + \tan^2 u) du}{\tan^2 u + 1} \\ &= \arctan x - \frac{\sqrt{2}}{2} \int du \\ &= \arctan x - \frac{\sqrt{2}}{2} u + C \\ &= \arctan x - \frac{\sqrt{2}}{2} \arctan(\sqrt{2}x) + C \end{aligned}$$

مثال ۷) انتگرال تابع کسری $\frac{1}{(x^2 + 4)^3}$ را محاسبه کنید. حل. نیازی به تفکیک کسر نیست. بنابراین کافی است فرض

$$= x^2 - 5 + \frac{15}{x^2 + 1} - \frac{20}{(x^2 + 1)^2} + \frac{15}{(x^2 + 1)^3} - \frac{6}{(x^2 + 1)^4} + \frac{1}{(x^2 + 1)^5}$$

در ادامه لازم است که از کسرهای حاصله انتگرال بگیریم. برای این منظور فرض می‌کنیم $I_n = \int \frac{dx}{(x^2 + 1)^n}$ در این صورت، با استفاده از روش جزء به جزء، داریم

$$\begin{aligned} I_n &= \int \frac{dx}{(x^2 + 1)^n} \\ &= \frac{1}{(x^2 + 1)^n} x + \int \frac{2nx^2 dx}{(x^2 + 1)^{n+1}} \\ &= \frac{x}{(x^2 + 1)^n} + 2n \int \frac{(x^2 + 1 - 1) dx}{(x^2 + 1)^{n+1}} \\ &= \frac{x}{(x^2 + 1)^n} + \int \frac{2n dx}{(x^2 + 1)^n} - \int \frac{2n dx}{(x^2 + 1)^{n+1}} \\ &= \frac{x}{(x^2 + 1)^n} + 2n I_n - 2n I_{n+1} \\ \text{بنابراین } I_{n+1} &= \frac{2n - 1}{2n} I_n + \frac{x}{2n(x^2 + 1)^n} \end{aligned}$$

$$I_1 = \int \frac{dx}{x^2 + 1} = \arctan x + C$$

$$\begin{aligned} I_2 &= \int \frac{dx}{(x^2 + 1)^2} = \frac{1}{2} I_1 + \frac{x}{2(x^2 + 1)} \\ &= \frac{1}{2} \arctan x + \frac{x}{2(x^2 + 1)} + C \end{aligned}$$

$$\begin{aligned} I_3 &= \int \frac{dx}{(x^2 + 1)^3} = \frac{3}{4} I_2 + \frac{x}{4(x^2 + 1)^2} \\ &= \frac{3}{8} \arctan x + \frac{3x}{8(x^2 + 1)} + \frac{x}{4(x^2 + 1)^2} + C \end{aligned}$$

$$\begin{aligned} I_4 &= \int \frac{dx}{(x^2 + 1)^4} = \frac{5}{6} I_3 + \frac{x}{6(x^2 + 1)^3} \\ &= \frac{5}{16} \arctan x + \frac{5x}{16(x^2 + 1)} + \frac{5x}{24(x^2 + 1)^2} \\ &\quad + \frac{x}{6(x^2 + 1)^3} + C \end{aligned}$$

$$\begin{aligned} I_5 &= \int \frac{dx}{(x^2 + 1)^5} = \frac{7}{8} I_4 + \frac{x}{8(x^2 + 1)^4} \\ &= \frac{35}{128} \arctan x + \frac{35x}{128(x^2 + 1)} + \frac{35x}{192(x^2 + 1)^2} \\ &\quad + \frac{7x}{48(x^2 + 1)^3} + \frac{x}{8(x^2 + 1)^4} + C \end{aligned}$$

بنابراین

$$\begin{aligned} \int \frac{x^{12}}{(x^2 + 1)^5} dx &= \frac{x^2}{3} - 5x + 15I_1 - 20I_2 \\ &\quad + 15I_3 - 6I_4 + I_5 \\ &= \frac{x^2}{3} - 5x + \frac{1155}{128} \arctan(x) - \frac{765x}{128(x^2 + 1)} \\ &\quad + \frac{515x}{192(x^2 + 1)^2} - \frac{41x}{48(x^2 + 1)^3} + \frac{x}{8(x^2 + 1)^4} + C \end{aligned}$$

اکنون با فرض $z = 1$ و $z = -2$, $z = -1$, $z = 0$ می‌آوریم $1 = 18A + 1 = 2D$, $1 = -B$, $1 = 4A$ و $9B + 6C + 2D = 3/4$, $B = -1$, $A = 1/4$ و $D = 1/2$ در نتیجه

$$\begin{aligned} \int \frac{dx}{x(x^2 + 1)(x^2 + 2)^2} &= \\ &= \frac{1}{4} \int \frac{dz}{z} - \int \frac{dz}{z + 1} + \frac{3}{4} \int \frac{dz}{z + 2} + \frac{1}{2} \int \frac{dz}{(z + 2)^2} \\ &= \frac{1}{4} \ln|z| - \ln|z + 1| + \frac{3}{4} \ln|z + 2| + \frac{1}{2} \frac{-1}{z + 2} + C \\ &= \frac{1}{4} \ln|x| - \ln|x^2 + 1| + \frac{3}{4} \ln|x^2 + 2| - \frac{1}{2x^2 + 4} + C \end{aligned}$$

مثال ۹) انتگرال تابع کسری $\frac{x^2 + 1}{x^4 + 1}$ را محاسبه کنید. حل. با توجه به اینکه

$$\begin{aligned} x^4 + 1 &= x^4 + 2x^2 + 1 - 2x^2 \\ &= (x^2 + 1)^2 - (\sqrt{2}x)^2 \\ &= (x^2 - \sqrt{2}x + 1)(x^2 + \sqrt{2}x + 1) \end{aligned}$$

می‌نویسیم

$$\begin{aligned} \frac{x^2 + 1}{x^4 + 1} &= \frac{x^2 + \sqrt{2}x + 1 - \sqrt{2}x}{x^4 + 1} \\ &= \frac{1}{x^2 - \sqrt{2}x + 1} - \frac{\sqrt{2}x}{x^4 + 1} \end{aligned}$$

در این صورت با فرض $x - \frac{\sqrt{2}}{2} = \frac{\sqrt{2}}{2}t$ و $s = x^2$ داریم

$$\begin{aligned} \int \frac{x^2 + 1}{x^4 + 1} dx &= \int \frac{x^2 + \sqrt{2}x + 1}{x^4 + 1} dx - \sqrt{2} \int \frac{x dx}{x^4 + 1} \\ &= \int \frac{dx}{\left(x - \frac{\sqrt{2}}{2}\right)^2 + \left(\frac{\sqrt{2}}{2}\right)^2} - \sqrt{2} \int \frac{x dx}{(x^2)^2 + 1} \\ &= \int \frac{\frac{\sqrt{2}}{2} dt}{\frac{1}{2}t^2 + \frac{1}{2}} - \sqrt{2} \int \frac{\frac{1}{2} ds}{s^2 + 1} \\ &= \sqrt{2} \arctan t - \frac{\sqrt{2}}{2} \arctan s + C \\ &= \sqrt{2} \arctan(\sqrt{2}x - 1) - \frac{1}{2} \arctan(x^2) + C \end{aligned}$$

مثال ۱۰) انتگرال تابع کسری $\frac{x^{12}}{(x^2 + 1)^5}$ را محاسبه کنید. حل. ابتدا صورت را بر حسب $x^2 + 1$ بسط می‌دهیم:

$$\begin{aligned} \frac{x^{12}}{(x^2 + 1)^5} &= \frac{((x^2 + 1) - 1)^6}{(x^2 + 1)^5} \\ &= \frac{1}{(x^2 + 1)^5} \left((x^2 + 1)^6 - 6(x^2 + 1)^5 \right. \\ &\quad \left. + 15(x^2 + 1)^4 - 20(x^2 + 1)^3 \right. \\ &\quad \left. + 15(x^2 + 1)^2 - 6(x^2 + 1) + 1 \right) \end{aligned}$$

و با توجه به اینکه $(x^2 - x + 2)' = 2x - 1$ می نویسیم

$$\begin{aligned} \frac{x^2 + 1}{(x^2 - x + 2)^2} &= 1 - 3 \frac{x - 1}{(x^2 - x + 2)^2} + \frac{2x - 3}{x^2 - x + 2} \\ &= 1 - 3 \frac{x - 1}{(x^2 - x + 2)^2} + \frac{2x - 1}{x^2 - x + 2} \\ &\quad - 2 \frac{1}{x^2 - x + 2} \end{aligned}$$

بنابراین

$$\int \frac{x^2 + 1}{(x^2 - x + 2)^2} dx = x - 3I_1 + \ln|x^2 - x + 2| - 2I_2$$

که در آن $I_1 = \int \frac{dx}{x^2 - x + 2}$ و $I_2 = \int \frac{x - 1}{(x^2 - x + 2)^2} dx$ به سهولت مشاهده می گردد که

$$I_1 = 2 \frac{\sqrt{7}}{7} \arctan \left(\frac{\sqrt{7}}{7} (2x - 1) \right) + C$$

و در مورد I_2 باید از روش (۲) در ۲.۵.۵ استفاده کنیم. بنابراین، فرض می کنیم

$$\int \frac{x - 1}{(x^2 - x + 2)^2} = \frac{P(x)}{x^2 - x + 2} + \alpha \int \frac{dx}{x^2 - x + 2}$$

که $P(x)$ یک چند جمله ای مرتبه ۲ $= 2(2 - 1) = 2$ می باشد. بنابراین، فرض می کنیم که $P(x) = Ax^2 + Bx + C$. با مشتقگیری از طرفین رابطه فرض شده، نتیجه می گیریم که

$$\begin{aligned} x - 1 &= (2Ax + B)(x^2 - x + 2) \\ &\quad - (2x - 1)(Ax^2 + Bx + C) + \alpha(x^2 - x + 2) \end{aligned}$$

بنابراین، با قرار دادن ضرایب توانهای برابر x در دو سوی تساوی بالا، داریم

$$\begin{cases} -A - B + \alpha = 0 \\ 4A - 2C - \alpha = 1 \\ 2B + C + 2\alpha = -1 \end{cases} \Rightarrow \begin{cases} A = -\frac{2B+5}{7} \\ C = -\frac{4B+11}{7} \\ \alpha = \frac{4B-5}{7} \end{cases}$$

که چون B دلخواه است، پس می توانیم فرض کنیم $B = 0$. بنابراین $A = -5/7$ ، $C = -11/7$ ، $B = 0$ ، $\alpha = -5/7$. بنابراین، با توجه به فرض اولیه در مورد I_2 داریم

$$\begin{aligned} I_2 &= \int \frac{-\frac{5}{7}x^2 - \frac{11}{7}}{x^2 - x + 2} - \frac{5}{7} \int \frac{dx}{x^2 - x + 2} \\ &= -\frac{1}{7} \int \frac{5x^2 + 11}{x^2 - x + 2} - \frac{5}{7} I_1 \end{aligned}$$

و در مجموع داریم

$$\begin{aligned} \int \frac{x^2 + 1}{(x^2 - x + 2)^2} &= \\ &= x + \ln|x^2 - x + 2| + \frac{1}{7} \frac{3x + 9}{x^2 - x + 2} \\ &\quad - \frac{38}{49} \sqrt{7} \arctan \left(\frac{\sqrt{7}}{7} (2x - 1) \right) + C \end{aligned}$$

مثال (۱۱) به کمک روش (۲) از ۲.۵.۵، انتگرال $\int \frac{dx}{(x^2 + x + 1)^3}$ را محاسبه کنید. حل. برای این منظور فرض می کنیم:

$\int \frac{dx}{(x^2 + x + 1)^3} = \frac{P(x)}{(x^2 + x + 1)^2} + \alpha \int \frac{dx}{x^2 + x + 1}$ که $P(x)$ یک چند جمله ای مرتبه ۴ $= 4(3 - 1) = 2(3 - 1)$ می باشد. بنابراین، فرض می کنیم که

$$P(x) = Ax^4 + Bx^3 + Cx^2 + Dx + E.$$

با مشتقگیری از طرفین رابطه فرض شده، داریم

$$\begin{aligned} 1 &= (4Ax^3 + 3Bx^2 + 2Cx + D)(x^2 + x + 1) \\ &\quad - 2(2x + 1)(Ax^2 + Bx + C) + \alpha(x^2 + x + 1)^2 \end{aligned}$$

بنابراین، با قرار دادن ضرایب توانهای برابر x در دو سوی تساوی بالا، داریم

$$\begin{cases} 2A - B + \alpha = 0 \\ 4A + B - 2C + 2\alpha = 0 \\ 3B - 2D + 3\alpha = 0 \\ 2C - D - 4E + 2\alpha = 0 \\ -2E + D + \alpha = 1 \end{cases} \Rightarrow \begin{cases} A = -1/2 + E \\ B = -1/3 + 2E \\ C = -1/2 + 3E \\ D = 1/3 + 2E \\ \alpha = 2/3 \end{cases}$$

که چون E دلخواه است، پس می توانیم فرض کنیم $E = 0$. بنابراین $A = -1/2$ ، $B = -1/3$ ، $C = -1/2$ ، $D = 1/3$ ، $\alpha = 2/3$ و اکنون با توجه به فرض اولیه و این مقادیر، نتیجه می گیریم

$$\begin{aligned} \int \frac{dx}{(x^2 + x + 1)^3} &= \frac{-\frac{1}{2}x^4 - \frac{1}{3}x^3 - \frac{1}{2}x^2 + \frac{1}{3}x}{(x^2 + x + 1)^2} \\ &\quad + \frac{2}{3} \int \frac{dx}{x^2 + x + 1} \\ &= \frac{-\frac{1}{2}x^4 - \frac{1}{3}x^3 - \frac{1}{2}x^2 + \frac{1}{3}x}{(x^2 + x + 1)^2} \\ &\quad + \frac{4\sqrt{3}}{9} \arctan \left(\frac{\sqrt{3}}{3} (2x + 1) \right) + C \end{aligned}$$

مثال (۱۲) انتگرال $\int \frac{x^2 + 1}{(x^2 - x + 2)^2} dx$ را محاسبه کنید. حل. چون درجه صورت کمتر از درجه مخرج نیست، صورت را بر مخرج آن تقسیم می کنیم:

$$\frac{x^2 + 1}{(x^2 - x + 2)^2} = 1 + \frac{2x^3 - 5x^2 + 4x - 3}{(x^2 - x + 2)^2}$$

سپس، به منظور رسیدن به کسرهای ساده، $2x^3 - 5x^2 + 4x - 3$ را به $x^2 - x + 2$ تقسیم می کنیم:

$$\begin{aligned} 2x^3 - 5x^2 + 4x - 3 &= \\ &= (2x - 3)(x^2 - x + 2) + 3 - 3x. \end{aligned}$$

۴.۵.۵ تمرین. هر یک از انتگرالهای زیر را محاسبه کنید:

$$۳۳) \int \frac{x^4 + 1}{x^6 + 1} dx, \quad ۳۴) \int \frac{dx}{x(x^{10} + 2)},$$

$$۳۵) \int \frac{dx}{(x^2 + x + 2)^3}, \quad ۳۶) \int \frac{x^4 dx}{(x^{10} + 2x^5 + 2)^2}.$$

$$۱) \int \frac{12 dx}{(x-1)(x+2)(x+3)},$$

$$۲) \int \frac{2x^2 + 41x - 91}{(x-1)(x+3)(x-4)} dx,$$

$$۳) \int \frac{x^2 - x + 7}{(x^2 - 3x + 10)^2} dx,$$

$$۴) \int \frac{5x^2 + 6x + 9}{(x-3)^2(x+1)^2} dx,$$

$$۵) \int \frac{260 dx}{(x^2 - 4x + 3)(x^2 + 4x + 5)},$$

$$۶) \int \frac{9 dx}{(x+1)(x^2 + x + 1)^2},$$

$$۷) \int \frac{(x^2 + 1)(x^2 + 2)}{(x^2 + 3)(x^2 + 4)} dx,$$

$$۸) \int \frac{2 dx}{x^4 + 2x^3 + 2x^2 + 2x + 1},$$

$$۹) \int \frac{x dx}{(x^2 + 1)(x^2 + 3)},$$

$$۱۰) \int \frac{x^5 + x^3}{x^{12} - 2x^6 + 1} dx,$$

$$۱۱) \int \frac{dx}{(x+1)(x+2)^3}, \quad ۱۲) \int \frac{x^2 - 5x + 9}{x^2 - 5x + 6} dx,$$

$$۱۳) \int \frac{x^2 - 1}{4x^2 - x} dx, \quad ۱۴) \int \frac{dx}{x(x+1)^2},$$

$$۱۵) \int \frac{x^2 + x + 1}{x(x^2 + 1)} dx, \quad ۱۶) \int \frac{4x^4}{x^4 - 1} dx,$$

$$۱۷) \int \frac{6 dx}{x^2 + 1}, \quad ۱۸) \int \frac{dx}{x^4 + 4},$$

$$۱۹) \int \frac{dx}{(x^2 + 4)^3}, \quad ۲۰) \int \frac{x^2 dx}{x^4 + x^2 - 2},$$

$$۲۱) \int \frac{x dx}{x^4 + x^2 + 1}, \quad ۲۲) \int \frac{dx}{x(x^2 + 4)^3},$$

$$۲۳) \int \frac{x^2 + 1}{x(x^2 - 1)} dx, \quad ۲۴) \int \frac{5x^2 + 1}{x(x^4 - 1)} dx,$$

$$۲۵) \int \frac{x^2 - 1}{x^4 + x^2 + 1} dx, \quad ۲۶) \int \frac{x^2 - 1}{x^4 + 1} dx,$$

$$۲۷) \int \frac{dx}{x(x^2 + 1)^5}, \quad ۲۸) \int \frac{x^2 dx}{(x-1)^{10}},$$

$$۲۹) \int \frac{dx}{x^4(x^2 + 1)^2}, \quad ۳۰) \int \frac{dx}{x^8 + x^6},$$

$$۳۱) \int \frac{dx}{(x^4 - 1)^3}, \quad ۳۲) \int \frac{x^4 dx}{(x^2 + x + 1)^4},$$

۶.۵ روش استروگرادسکی برای توابع کسری

فرض کنید بخواهیم از تابع کسری $P(x)/Q(x)$ انتگرال بگیریم که در آن درجه $Q(x)$ بزرگتر از درجه $P(x)$ می باشد. فرض کنیم تجزیه $Q(x)$ به عوامل درجه یک و یا درجه دوم با دلتای منفی به شکل $Q(x) = (R_1(x))^{n_1} (R_2(x))^{n_2} \dots (R_m(x))^{n_m}$ باشد. به کمک روش استروگرادسکی^۱ می توان انتگرالگیری تابع کسری $P(x)/Q(x)$ را به انتگرالگیری از یک تابع کسری دیگر تبدیل نمود که مخرج آن $R_1(x)R_2(x) \dots R_m(x)$ می باشد. روشن است که انتگرالگیری از چنین تابع کسری بسیار ساده تر می باشد. اصول این روش بر قضیه زیر استوار است.

۱.۶.۵ قضیه استروگرادسکی برای توابع کسری.

فرض کنید $P(x)$ و $Q(x)$ چند جمله ای با

$$\deg(P(x)) < \deg(Q(x))$$

هستند و تجزیه $Q(x)$ به صورت حاصلضربی از عوامل درجه یک و یا درجه دوم با دلتای منفی به شکل

$$Q(x) = (R_1(x))^{n_1} (R_2(x))^{n_2} \dots (R_m(x))^{n_m}$$

می باشد، که n_i ها اعداد صحیح مثبتند. آنگاه، چند جمله ایهای $P_1(x), P_2(x), Q_1(x), Q_2(x)$ طوری وجود دارند که

$$\int \frac{P(x)}{Q(x)} dx = \frac{P_1(x)}{Q_1(x)} + \int \frac{P_2(x)}{Q_2(x)} dx$$

و بعلاوه

$$۱) Q_1(x) = (R_1(x))^{n_1-1} (R_2(x))^{n_2-1} \dots (R_m(x))^{n_m-1}$$

$$۲) Q_2(x) = R_1(x)R_2(x) \dots R_m(x)$$

$$۳) \deg(P_1(x)) < \deg(Q_1(x))$$

$$۴) \deg(P_2(x)) < \deg(Q_2(x))$$

۲.۶.۵ مثال. ۱) انتگرال زیر را محاسبه کنید:

$$\int \frac{6 - 7x - x^2}{x^4 - 2x^3 + 3x^2 - 2x + 1} dx$$

^۱Strogradsky، ریاضیدان روس که بین سالهای ۱۸۰۱ تا ۱۸۶۲ می زیسته است.

در نتیجه $D = 11/10$, $C = 0$, $B = 3/5$, $A = 1/10$ و $E = 4/5$ در نتیجه

$$\int \frac{x^2 + 1}{(x+2)(x^2+1)^2} dx = \frac{x+3}{10(x^2+1)} + \frac{1}{10} \int \frac{11x+8}{(x+2)(x^2+1)} dx$$

اکنون برای محاسبه انتگرال سمت راست، به کمک روش تفکیک کسر می نویسیم:

$$\frac{11x+8}{(x+2)(x^2+1)} = -\frac{14}{5(x+2)} + \frac{14x+27}{5(x^2+1)}$$

پس، در مجموع داریم

$$\int \frac{x^2 + 1}{(x+2)(x^2-x+1)} dx = \frac{x+3}{10(x^2+1)} - \frac{14}{5} \ln|x+2| + \frac{7}{5} \ln(x^2+1) + \frac{27}{5} \arctan(x) + C$$

مثال ۳) انتگرال $\int \frac{x^4 - 3x + 2}{x^2(x^2 - x + 1)^2} dx$ را محاسبه کنید. حل. با توجه به تجزیه مخرج تابع کسری داده شده و قضیه استروگرادسکی، فرض می کنیم:

$$\int \frac{x^4 - 3x + 2}{x^2(x^2 - x + 1)^2} dx = \frac{Ax^3 + Bx^2 + Cx + D}{x^2(x^2 - x + 1)} + \int \frac{Ex^2 + Fx + G}{x(x^2 - x + 1)} dx$$

پس از مشتقگیری از طرفین و مخرج مشترک گرفتن، به تساوی

$$x(x^4 - 3x + 2) = (3Ax^2 + 2Bx + C)x^2(x^2 - x + 1) - (4x^3 - 3x^2 + 2x)(Ax^2 + Bx^2 + Cx + D) + x^2(x^2 - x + 1)(Ex^2 + Fx + G)$$

می رسمیم. اکنون ضرایب توانهای برابر x در دو سوی تساوی بالا را برابر قرار داده و نتیجه می گیریم که

$$\begin{cases} -2D = 2 \\ F - E - A = 0 \\ E = 0 \\ A + B - 3C + F - G = 0 \\ 3D - C = -3 \\ 2C - 4D + G = 0 \\ -2B + E - F + G = 1 \end{cases} \Rightarrow \begin{cases} A = -1 \\ B = -2 \\ C = 0 \\ D = -1 \\ E = 0 \\ F = -1 \\ G = -4 \end{cases}$$

در نتیجه

$$\int \frac{x^4 - 3x + 2}{x^2(x^2 - x + 1)^2} dx = \frac{-x^2 - 2x^2 - 1}{x^2(x^2 - x + 1)} + \int \frac{-x - 4}{x(x^2 - x + 1)} dx$$

حل. نظر به اینکه مخرج تابع کسری داده شده را به شکل

$$x^4 - 2x^3 + 3x^2 - 2x + 1 = (x^2 - x + 1)^2$$

می توان تجزیه نمود و نیز با توجه به قضیه استروگرادسکی، فرض می کنیم:

$$\int \frac{6 - 7x - x^2}{(x^2 - x + 1)^2} dx = \frac{Ax + B}{x^2 - x + 1} + \int \frac{Cx + D}{x^2 - x + 1} dx$$

پس از مشتقگیری از طرفین و مخرج مشترک گرفتن، به تساوی

$$6 - 7x - x^2 = A(x^2 - x + 1) - (Ax + B)(2x - 1) + (Cx + D)(x^2 - x + 1)$$

می رسمیم. اکنون ضرایب توانهای برابر x در دو سوی تساوی بالا را برابر قرار داده و نتیجه می گیریم که

$$\begin{cases} C = 0 \\ -A + D - C = -1 \\ -2B - D + C = -7 \\ A + B + D = 6 \end{cases} \Rightarrow \begin{cases} A = 2 \\ B = 3 \\ C = 0 \\ D = 1 \end{cases}$$

در نتیجه

$$\int \frac{6 - 7x - x^2}{(x^2 - x + 1)^2} dx = \frac{2x + 3}{x^2 - x + 1} + \int \frac{dx}{x^2 - x + 1} = \frac{2x + 3}{x^2 - x + 1} + 2 \frac{\sqrt{3}}{3} \arctan\left(\frac{\sqrt{3}}{3}(2x - 1)\right) + C$$

مثال ۲) انتگرال $\int \frac{x^2 + 1}{(x+2)(x^2+1)^2} dx$ را محاسبه کنید.

حل. با توجه به تجزیه مخرج تابع کسری داده شده و قضیه استروگرادسکی، فرض می کنیم:

$$\int \frac{x^2 + 1}{(x+2)(x^2+1)^2} dx = \frac{Ax + B}{x^2 + 1} + \int \frac{Cx^2 + Dx + E}{(x+2)(x^2+1)} dx$$

پس از مشتقگیری از طرفین و مخرج مشترک گرفتن، به تساوی

$$x^2 + 1 = (x+2)(-Ax - 2Bx + A) + (x^2 + 1)(Cx^2 + Dx + E)$$

می رسمیم. اکنون ضرایب توانهای برابر x در دو سوی تساوی بالا را برابر قرار داده و نتیجه می گیریم که

$$\begin{cases} C = 0 \\ D - A = 1 \\ E + C - 2A - 2B = 0 \\ D - 4B + A = 0 \\ E + 2A = 1 \end{cases}$$

$$\begin{aligned}
&= \sqrt{2} \int \sqrt{(x+1)^2 + 4} dx = \sqrt{2} \int \sqrt{(2t)^2 + 2^2} dx \\
&= 4\sqrt{2} \int \sqrt{1+t^2} dt \\
&= 4\sqrt{2} \left\{ \frac{t}{2} \sqrt{1+t^2} + \frac{1}{2} \ln \left| t + \sqrt{1+t^2} \right| \right\} + C \\
&= \frac{4\sqrt{2}}{2} \frac{x+1}{2} \sqrt{1 + \left(\frac{x+1}{2}\right)^2} \\
&\quad + \frac{4\sqrt{2}}{2} \ln \left| \frac{x+1}{2} + \sqrt{1 + \left(\frac{x+1}{2}\right)^2} \right| + C \\
&= \frac{x+1}{2} \sqrt{2x^2 + 4x + 10} \\
&\quad + 2\sqrt{2} \ln \left| \sqrt{2}(x+1) + \sqrt{2x^2 + 4x + 10} \right| + C
\end{aligned}$$

مثال (۲) با فرض $u = x^2$ و سپس $u + 1 = t$ داریم

$$\begin{aligned}
\int \frac{x^2 dx}{\sqrt{x^4 + 2x^2 + 2}} &= \int \frac{du/2}{\sqrt{u^2 + 2u + 2}} \\
&= \frac{1}{2} \int \frac{du}{\sqrt{(u+1)^2 + 1}} \\
&= \frac{1}{2} \int \frac{dt}{\sqrt{t^2 + 1}} = \frac{1}{2} \ln \left| t + \sqrt{t^2 + 1} \right| + C \\
&= \frac{1}{2} \ln \left| x^2 + 1 + \sqrt{x^4 + 2x^2 + 2} \right| + C
\end{aligned}$$

تمرین ۳.۷.۵. هریک از انتگرالهای زیر را محاسبه کنید:

$$\begin{aligned}
&۱) \int \sqrt{4x^2 + 8x + 5} dx, \quad ۲) \int \frac{dx}{\sqrt{4x^2 + 8x + 5}}, \\
&۳) \int \sqrt{x^2 + 6x + 13} dx, \quad ۴) \int \sqrt{4x^2 + 12x + 8} dx, \\
&۵) \int x\sqrt{x^2 + 2x^2 - 3} dx, \quad ۶) \int \frac{dx}{\sqrt{x^2 + 2x - 3}}, \\
&۷) \int \frac{dx}{\sqrt{2x - x^2}}, \quad ۸) \int \frac{dx}{\sqrt{8 - 4x + x^2}}. \\
&۹) \int 2 \sin x \sqrt{2 \cos x + \sin^2 x - 1} dx, \\
&۱۰) \int \frac{\cos x dx}{\sqrt{1 + 6 \sin^2 x - \cos^2 x}}, \\
&۱۱) \int \frac{dx}{x\sqrt{4 \ln^2 x + 12 \ln x + 8}}, \\
&۱۲) \int e^x \sqrt{15 + 2e^x - e^{2x}} dx,
\end{aligned}$$

۴.۷.۵ روش. برای محاسبه انتگرال به شکل $\int \frac{P_n(x)}{\sqrt{ax^2 + bx + c}} dx$ که در آن $P_n(x)$ یک چند جمله‌ای درجه n است. فرض می‌کنیم:

$$\int \frac{P_n(x)}{\sqrt{ax^2 + bx + c}} dx = Q_{n-1}(x) \sqrt{ax^2 + bx + c}$$

اکنون برای محاسبه انتگرال سمت راست، به کمک روش تفکیک کسر می‌نویسیم:

$$\frac{-x - 4}{x(x^2 - x + 1)} = -\frac{4}{x} + \frac{4x - 5}{x^2 - x + 1}$$

پس، در مجموع داریم

$$\begin{aligned}
\int \frac{x^2 - 3x + 2}{x^2(x^2 - x + 1)^2} dx &= \\
&= -\frac{x^2 + 2x^2 + 1}{x^2(x^2 - x + 1)} - 4 \ln |x| + 2 \ln(x^2 - x + 1) \\
&\quad - 2\sqrt{3} \arctan \left(\frac{\sqrt{3}}{3}(2x - 1) \right) + C
\end{aligned}$$

۳.۶.۵ تمرین. هریک از انتگرالهای زیر را به روش استروگرادسکی محاسبه کنید:

$$\begin{aligned}
&۱) \int \frac{dx}{x^2(x^2 + 1)}, \quad ۲) \int \frac{16x dx}{(x+1)^2(x^2 + 1)^2}, \\
&۳) \int \frac{x^2 - 1}{x^2(x^2 + 1)^3} dx, \quad ۴) \int \frac{dx}{(x+1)^2(x+2)^3}, \\
&۵) \int \frac{x^2 + x^2 + x + 1}{x^2(x^2 + x + 1)^2} dx,
\end{aligned}$$

۷.۵ انتگرالگیری از توابع شامل جذری از یک عامل درجه دوم

۱.۷.۵ روش. برای محاسبه انتگرالهای به شکل کلی $\int \frac{dx}{\sqrt{ax^2 + bx + c}}$ و یا $\int \sqrt{ax^2 + bx + c} dx$ به صورت زیر عمل می‌کنیم:

(۱) با فاکتورگیری از $|a|$ در زیر رادیکال، ضریب x^2 را یک یا -۱ می‌کنیم.

(۲) عبارت حاصل در زیر رادیکال را مربع کامل می‌کنیم.

(۳) بسته به علامت a و $\Delta = b^2 - 4ac$ ، عبارت زیر رادیکال به یکی از سه صورت $(x + \alpha)^2 - \beta^2$ ، $(x + \alpha)^2 + \beta^2$ و یا $(x + \alpha)^2 - \beta^2$ خواهد شد. اکنون با فرض $x + \alpha = \beta t$ ، انتگرال به یکی از شش فرم زیر تبدیل می‌گردد که قبلاً در جدول ۱.۲.۵ معرفی شده‌اند:

$$\int \sqrt{x^2 + 1} dx, \quad \int \sqrt{x^2 - 1} dx, \quad \int \sqrt{1 - x^2} dx,$$

$$\int \frac{dx}{\sqrt{x^2 + 1}}, \quad \int \frac{dx}{\sqrt{x^2 - 1}}, \quad \int \frac{dx}{\sqrt{1 - x^2}}.$$

۲.۷.۵ مثال. (۱) با فرض $x + 1 = 3t$ ، داریم

$$\int \sqrt{2x^2 + 4x + 10} dx = \sqrt{2} \int \sqrt{x^2 + 2x + 5} dx$$

و یا اینکه

$$x^2 + 2x + 3 = 2A(x^2 + x + 1) + (Ax + B)(2x + 1) + 2\lambda$$

اکنون با برابر قرار دادن ضریب توانهای مساوی در دو طرف تساوی بالا، داریم $2 = 4A$ ، $2 = 4A + 2B$ ، $4 = 3A + 2B$ ، و $6 = 2A + 2\lambda$. در نتیجه، $A = 1/2$ ، $B = 5/4$ ، $\lambda = 15/8$ و بنابراین

$$\int \frac{x^2 + 2x + 3}{\sqrt{x^2 + x + 1}} dx = \left(\frac{1}{2}x + \frac{5}{4}\right) \sqrt{x^2 + x + 1} + \frac{15}{8} \int \frac{dx}{\sqrt{x^2 + x + 1}}$$

در مورد انتگرال سمت راست، با فرض $x + \frac{1}{4} = \frac{\sqrt{3}}{2}t$ داریم

$$\begin{aligned} \int \frac{dx}{\sqrt{x^2 + x + 1}} &= \int \frac{dx}{\sqrt{(x + \frac{1}{4})^2 + (\frac{\sqrt{3}}{4})^2}} \\ &= \int \frac{\frac{\sqrt{3}}{4} dx}{\sqrt{(\frac{\sqrt{3}}{4}t)^2 + (\frac{\sqrt{3}}{4})^2}} \\ &= \int \frac{dx}{\sqrt{t^2 + 1}} = \ln |t + \sqrt{t^2 + 1}| + C \\ &= \ln \left| \frac{2\sqrt{3}}{3} \left(x + \frac{1}{4}\right) + \sqrt{\frac{4}{3} \left(x + \frac{1}{4}\right)^2 + 1} \right| + C \\ &= \ln \left| x + \frac{1}{4} + \sqrt{x^2 + x + 1} \right| + C \end{aligned}$$

پس، در مجموع داریم

$$\int \frac{x^2 + 2x + 3}{\sqrt{x^2 + x + 1}} = \frac{1}{4}(2x + 5)\sqrt{x^2 + x + 1} + \frac{15}{8} \ln \left| x + \frac{1}{4} + \sqrt{x^2 + x + 1} \right| + C$$

۶.۷.۵ تمرین. هر یک از انتگرالهای زیر را محاسبه کنید:

- ۱) $\int \frac{x^2 dx}{\sqrt{x^2 - x + 1}}$
- ۲) $\int \frac{x dx}{\sqrt{x^2 - x + 1}}$
- ۳) $\int \frac{48x^3 dx}{\sqrt{x^2 + 1}}$
- ۴) $\int \frac{x^2 + 1}{\sqrt{x^2 - 1}}$
- ۵) $\int 6 \frac{x^2 - 2x + 1}{\sqrt{x^2 + 2x}}$
- ۶) $\int \frac{3x^5 dx}{\sqrt{x^3 + 2x^2 + 2}}$
- ۷) $\int \frac{x^2 - x + 1}{\sqrt{3 - 2x - x^2}}$
- ۸) $\int \frac{x^2 + x}{\sqrt{3 - 2x + x^2}}$

$$+ \lambda \int \frac{dx}{\sqrt{ax^2 + bx + c}}$$

که $Q_{n-1}(x)$ یک چند جمله‌ای درجه $(n - 1)$ ام با ضرایب مجهول می‌باشد و λ نیز عددی مجهول است. سپس از طرفین مشتق می‌گیریم و با متحد قرار دادن طرفین تساوی، ضرایب $Q_{n-1}(x)$ و عدد λ را بدست می‌آوریم. سرانجام انتگرال سمت راست را به روش ۱.۷.۵ محاسبه می‌کنیم.

۵.۷.۵ مثال. ۱) انتگرال $\int \frac{x^5 dx}{\sqrt{1 - x^2}}$ را محاسبه کنید. حل. فرض می‌کنیم

$$\int \frac{x^5 dx}{\sqrt{1 - x^2}} = (Ax^4 + Bx^3 + Cx^2 + Dx + E)\sqrt{1 - x^2} + \lambda \int \frac{dx}{\sqrt{1 - x^2}}$$

با مشتق گیری از طرفین تساوی بالا، داریم

$$\begin{aligned} \frac{x^5}{\sqrt{1 - x^2}} &= (4Ax^3 + 3Bx^2 + 2Cx + D)\sqrt{1 - x^2} \\ &+ (Ax^4 + Bx^3 + Cx^2 + Dx + E) \frac{-x}{\sqrt{1 - x^2}} \\ &+ \frac{\lambda}{\sqrt{1 - x^2}} \end{aligned}$$

و یا اینکه

$$x^5 = (4Ax^3 + 3Bx^2 + 2Cx + D)(1 - x^2) - x(Ax^4 + Bx^3 + Cx^2 + Dx + E) + \lambda$$

اکنون با برابر قرار دادن توانهای مساوی در دو طرف تساوی بالا، داریم $1 - 5A = 0$ ، $-4B = 0$ ، $4A - 3C = 0$ ، $3B - 2D = 0$ ، $2C - E = 0$ و $D + \lambda = 0$. در نتیجه $A = -1/5$ ، $B = 0$ ، $C = -4/15$ ، $D = 0$ ، $E = -8/15$ و $\lambda = 0$ بنابراین

$$\int \frac{x^5 dx}{\sqrt{1 - x^2}} = -\frac{1}{15}(3x^4 + 4x^2 + 8)\sqrt{1 - x^2} + C$$

۲) مثال. انتگرال $\int \frac{x^2 + 2x + 3}{\sqrt{x^2 + x + 1}}$ را محاسبه کنید. حل. فرض می‌کنیم

$$\int \frac{x^2 + 2x + 3}{\sqrt{x^2 + x + 1}} dx = (Ax + B)\sqrt{x^2 + x + 1} + \lambda \int \frac{dx}{\sqrt{x^2 + x + 1}}$$

با مشتق‌گیری از طرفین تساوی بالا، داریم

$$\begin{aligned} \frac{x^2 + 2x + 3}{\sqrt{x^2 + x + 1}} &= A\sqrt{x^2 + x + 1} \\ &+ (Ax + B) \frac{2x + 1}{2\sqrt{x^2 + x + 1}} + \frac{\lambda}{\sqrt{x^2 + x + 1}} \end{aligned}$$

در نتیجه

$$(x+1)\sqrt{1-x^2} = (2Ax+B)\sqrt{1-x^2} + (Ax^2+Bx+C)\frac{-x}{\sqrt{1-x^2}} + \frac{\lambda}{\sqrt{1-x^2}}$$

در نتیجه $2A - C = 1$ ، $-2B = -1$ ، $-3A = -1$ و $B + \lambda = 1$. بنابراین $A = -1/3$ ، $B = 1/2$ ، $C = -1/3$ و $\lambda = 1/2$. در نتیجه:

$$\begin{aligned} \int (x+1)\sqrt{1-x^2} dx &= \\ &= -\frac{1}{3}(x^2-6x+1)\sqrt{1-x^2} + \frac{1}{3} \int \frac{dx}{\sqrt{1-x^2}} \\ &= -\frac{1}{3}(x^2-6x+1) + \frac{1}{3} \arcsin x + C \end{aligned}$$

۹.۷.۵ تمرین. هر یک از انتگرالهای زیر را محاسبه کنید:

- ۱) $\int (x+1)\sqrt{x^2+1} dx$ ، ۲) $\int (x+2)\sqrt{x^2+4} dx$ ،
- ۳) $\int (x^2-1)\sqrt{x^2+1} dx$ ، ۴) $\int (2x+3)\sqrt{x^2-1} dx$ ،
- ۵) $\int (2x+1)^2\sqrt{x^2+2x+2} dx$ ،
- ۶) $\int (x^2+2x+2)\sqrt{x^2+2x-1} dx$.

۱۰.۷.۵ روش. برای محاسبه انتگرال به شکل $\int \frac{dx}{(\alpha x + \beta)^n \sqrt{ax^2 + bx + c}}$ از تغییر متغیر $1/t = \alpha x + \beta$ استفاده می‌کنیم. حاصل انتگرالی شبیه انتگرال مطرح شده در قسمت ۴.۷.۵ خواهد بود.

۱۱.۷.۵ مثال. (۱) با فرض $x+1 = 1/t$ داریم

$$\begin{aligned} \int \frac{dx}{(x+1)^2 \sqrt{x^2+1}} &= \frac{-dt/t^2}{(1/t)^2 \sqrt{(1/t-1)^2+1}} \\ &= \int \frac{-t dt}{\sqrt{2t^2-2t+1}} \end{aligned}$$

اکنون فرض می‌کنیم

$$\begin{aligned} \int \frac{-t dt}{\sqrt{2t^2-2t+1}} &= A\sqrt{2t^2-2t+1} \\ &+ \lambda \int \frac{dx}{\sqrt{2t^2-2t+1}} \end{aligned}$$

در نتیجه

$$\frac{-t}{\sqrt{2t^2-2t+1}} = \frac{A(2t-1)}{\sqrt{2t^2-2t+1}} + \frac{\lambda}{\sqrt{2t^2-2t+1}}$$

۷.۷.۵ روش. برای محاسبه انتگرال به شکل $\int P(x)\sqrt{ax^2+bx+c} dx$ صورت و مخرج عبارت داخل انتگرال را در $\sqrt{ax^2+bx+c}$ ضرب می‌کنیم، حاصل به شکل انتگرال مشروح در ۴.۷.۵ خواهد بود.

۸.۷.۵ مثال. (۱) انتگرال $\int x^2\sqrt{x^2+4} dx$ را محاسبه کنید.

حل. در این صورت داریم

$$\int x^2\sqrt{x^2+4} dx = \int \frac{x^2+4x^2}{\sqrt{x^2+4}} dx$$

پس، فرض می‌کنیم

$$\begin{aligned} \int x^2\sqrt{x^2+4} dx &= (Ax^3+Bx^2+Cx+D)\sqrt{x^2+4} \\ &+ \lambda \int \frac{dx}{\sqrt{x^2+4}} \end{aligned}$$

در نتیجه

$$\begin{aligned} x^2\sqrt{x^2+4} &= (3Ax^2+2Bx+C)\sqrt{x^2+4} \\ &+ (Ax^3+Bx^2+Cx+D)\frac{x}{\sqrt{x^2+4}} + \frac{\lambda}{\sqrt{x^2+4}} \\ &= (3Ax^2+2Bx+C)(x^2+4) \\ &+ x(Ax^3+Bx^2+Cx+D) + \lambda \end{aligned}$$

در نتیجه $4A = 1$ ، $3B = 0$ ، $4A = 1$ ، $12A + 2C = 4$ ، $8B + D = 0$ و $4C + \lambda = 0$. بنابراین $A = 1/4$ ، $B = 0$ ، $C = 1/2$ ، $D = 0$ و $\lambda = -2$. در نتیجه

$$\begin{aligned} \int x^2\sqrt{x^2+4} dx &= \\ &= \left(\frac{x^2}{4} + \frac{x}{2}\right)\sqrt{x^2+4} - 2 \int \frac{dx}{\sqrt{x^2+4}} \\ &= \frac{x}{4}(x^2+2)\sqrt{x^2+4} - 2 \ln|x + \sqrt{x^2+4}| + C \end{aligned}$$

مثال ۲) انتگرال $\int (x+1)\sqrt{1-x^2} dx$ را محاسبه کنید. حل. در این صورت داریم

$$\begin{aligned} \int (x+1)\sqrt{1-x^2} dx &= \int \frac{(x+1)(1-x^2)}{\sqrt{1-x^2}} dx \\ &= \int \frac{-x^3-x^2+x+1}{\sqrt{1-x^2}} dx \end{aligned}$$

پس، فرض می‌کنیم

$$\begin{aligned} \int (x+1)\sqrt{1-x^2} dx &= (Ax^2+Bx+C)\sqrt{1-x^2} \\ &+ \int \lambda \frac{dx}{\sqrt{1-x^2}} \end{aligned}$$

یا $-t = A(2t - 1) + \lambda$ و $2A = -1$ و $-A + \lambda = 0$. بنابراین $A = -1/2$ و $\lambda = -1/2$ پس

هر یک از انتگرالهای زیر را محاسبه کنید: **۱۲.۷.۵ تمرین.**

- ۱) $\int \frac{dx}{(2x+3)\sqrt{4x^2+4x+2}}$,
 - ۲) $\int \frac{dx}{(x+2)\sqrt{x^2+2x+2}}$,
 - ۳) $\int \frac{dx}{(x-1)(x+2)\sqrt{x^2+1}}$,
 - ۴) $\int \frac{(2x+1)dx}{(x^2-3x+2)^2\sqrt{x^2-1}}$.
 - ۵) $\int \frac{15 dx}{(x-1)^2\sqrt{x^2-1}}$, ۶) $\int \frac{8 dx}{(x+1)^5\sqrt{x^2+2x}}$,
 - ۷) $\int \frac{dx}{(x-1)\sqrt{x^2+x+1}}$, ۸) $\int \frac{dx}{(x+1)^2\sqrt{4-x^2}}$,
 - ۹) $\int \frac{dx}{(x+1)^2x^2\sqrt{x^2-1}}$, ۱۰) $\int \frac{(x^2-1)dx}{x\sqrt{1+3x^2+x^4}}$,
- ۱۱) فرض کنید $V_m := \int \frac{x^m}{\sqrt{ax^2+bx+c}} dx$ نشان دهید که در این صورت:

الف) $V_1 = \frac{1}{a}\sqrt{ax^2+bx+c} - \frac{b}{2a}V_0$.

ب) $V_2 = \frac{1}{4a^2}(2ax-3b)\sqrt{ax^2+bx+c} + \frac{1}{8a^2}(3b^2-4ac)V_0$.

ج) به ازای هر m ای، عدد ثابت α_m و چند جمله‌ای مرتبه $(m-1)$ ام $P_{m-1}(x)$ طوری وجود دارند که $V_m = P_{m-1}(x)\sqrt{ax^2+bx+c} + \alpha_m V_0$.

د) به ازای هر m ای

$$x^{m-1}\sqrt{ax^2+bx+c} = maV_m + (m-1)bV_{m-1} + (m-1)cV_{m-2}$$

۸.۵ انتگرالگیری از توابع به شکل

۱.۸.۵ روش. برای محاسبه انتگرالهای به شکل

$$\int P\left(x, \left(\frac{ax+b}{cx+d}\right)^{p_1/q_1}, \left(\frac{ax+b}{cx+d}\right)^{p_2/q_2}, \dots\right) dx$$

که $ad \neq bc$ و $\frac{p_i}{q_i}$ کسرهای از اعداد صحیح هستند، از تغییر متغیر استفاده می‌کنیم، که n کوچکترین مضرب مشترک q_1, q_2, \dots است.

$$\begin{aligned} \int \frac{-tdx}{\sqrt{2t^2-2t+1}} &= \\ &= -\frac{1}{2}\sqrt{2t^2-2t+1} - \frac{1}{2}\int \frac{dx}{\sqrt{2t^2-2t+1}} \\ &= -\frac{1}{2}\sqrt{2t^2-2t+1} - \frac{\sqrt{2}}{4}\int \frac{dx}{\sqrt{(t-\frac{1}{2})^2+\frac{1}{4}}} \\ &= -\frac{1}{2}\sqrt{2t^2-2t+1} \\ &\quad - \frac{\sqrt{2}}{2}\ln\left|2t-1+\sqrt{2t^2-2t+1}\right|+C \end{aligned}$$

پس در مجموع

$$\begin{aligned} \int \frac{dx}{(x+1)^2\sqrt{x^2+1}} &= \\ &= -\frac{\sqrt{2}}{2}\ln\left|\frac{2}{x+1}-1+\sqrt{\frac{2}{(x+1)^2}-\frac{2}{x+1}+1}\right| \\ &\quad - \frac{1}{2}\sqrt{\frac{2}{(x+1)^2}-\frac{2}{x+1}+1}+C \\ &= \frac{\sqrt{x^2+1}}{2(x+1)} - \frac{\sqrt{2}}{2}\ln\left|\frac{1-x+\sqrt{x^2+1}}{x+1}\right|+C \end{aligned}$$

مثال ۲) با فرض $x = 1/t$ داریم

$$\begin{aligned} \int \frac{dx}{x^2\sqrt{x^2-1}} &= \int \frac{-dt/t^2}{(1/t)^2\sqrt{(1/t)^2-1}} \\ &= -\int \frac{t^2 dt}{\sqrt{1-t^2}} \end{aligned}$$

اکنون فرض می‌کنیم $u = 1-t^2$ در این صورت

$$\begin{aligned} \int \frac{dx}{x^2\sqrt{x^2-1}} &= -\int \frac{(t^2)^2 t dt}{\sqrt{1-t^2}} \\ &= -\int \frac{(1-u)^2(-\frac{1}{2}du)}{\sqrt{u}} \\ &= \frac{1}{2}\int u^{-1/2}(u-1)^2 du \\ &= \frac{1}{2}\int (u^{3/2}-2u^{1/2}+u^{-1/2}) du \\ &= \frac{1}{2}\int (u^{3/2}-2u^{1/2}+u^{-1/2}) du \\ &= \frac{u^{5/2}}{5} - \frac{2u^{3/2}}{3} + u^{1/2} + C \\ &= \frac{1}{5}\left(1-\frac{1}{x^2}\right)^{5/2} - \frac{2}{3}\left(1-\frac{1}{x^2}\right)^{3/2} \\ &\quad + \left(1-\frac{1}{x^2}\right)^{1/2} + C \\ &= \frac{8x^5+4x^3+3}{15x^5}\sqrt{x^2-1}+C \end{aligned}$$

(ج) اگر $\frac{m+1}{n}$ عدد صحیح باشد، آنگاه فرض می‌کنیم $a + bx^n = t^k$ که در آن k مخرج کسر p است. حاصل، انتگرال یک تابع کسری خواهد بود.

(د) اگر $\frac{m+1}{n} + p$ عدد صحیح باشد، آنگاه فرض می‌کنیم $a + bx^n = x^{nt^k}$ که در آن k مخرج کسر p است. حاصل، انتگرال یک تابع کسری خواهد بود.

مثال ۲.۹.۵ (۱) در مورد انتگرال زیر $p = 2$ یک عدد صحیح مثبت است. یعنی حالت (الف) پیش آمده است. بنابراین

$$\begin{aligned} \int \sqrt{x} (2 - 3\sqrt{x})^2 dx &= \int x^{1/2} (2 - 3x^{1/2})^2 dx \\ &= \int x^{1/2} (4 - 12x^{1/2} + 9x) dx \\ &= \frac{4}{3}x^{3/2} - \frac{12}{5}x^{5/4} + \frac{9}{2}x^{3/2} + C \end{aligned}$$

مثال ۲ در مورد انتگرال زیر $p = -2$ یک عدد صحیح منفی است. یعنی (ب) پیش آمده است. پس چون مخرج مشترک $n = 1/3$ و $m = -1$ برابر $k = 3$ است، فرض می‌کنیم که $1 + x = t^3$ ، در نتیجه $x = t^3 - 1$ و بنابراین $dx = 3t^2 dt$

$$\begin{aligned} \int \frac{dx}{x(1 + \sqrt{x})^2} &= \int x^{-1} (1 + x^{1/2})^{-2} dx \\ &= \int \frac{1}{t} (t+1)^{-2} \cdot 3t^2 dt = 3 \int \frac{dt}{t(t+1)^2} \\ &= 3 \int \left\{ \frac{1}{t} - \frac{1}{t+1} - \frac{1}{(t+1)^2} \right\} \\ &= 3 \ln|t| - 3 \ln|t+1| + \frac{1}{t+1} + C \\ &= \ln|x| - 3 \ln(\sqrt{x} + 1) + \frac{1}{\sqrt{x} + 1} + C \end{aligned}$$

مثال ۳ در مورد انتگرال زیر $p = \frac{1}{3}$ که صحیح نیست، اما $\frac{m+1}{n} = \frac{-1/2+1}{1/4} = 2$ صحیح است. یعنی، حالت (ج) پیش آمده است. پس با توجه به اینکه مخرج p برابر $k = 3$ است، فرض می‌کنیم $1 + \sqrt{x} = t^3$ ، در نتیجه $x = (t^3 - 1)^2$ و بنابراین $dx = 12t^2(t^3 - 1)^3$

$$\begin{aligned} \int \frac{\sqrt{1 + \sqrt{x}}}{\sqrt{x}} dx &= \int x^{-1/2} (1 + x^{1/2})^{1/2} dx \\ &= \int (t^3 - 1)^{-2} (t^3)^{1/2} 12t^2 (t^3 - 1)^3 dt \\ &= 12 \int (t^3 - 1)t^2 dt = \frac{12}{4}t^4 - 3t^3 + C \\ &= \frac{12}{4} (1 + \sqrt{x})^{4/3} - 3(1 + \sqrt{x})^{3/3} + C \end{aligned}$$

مثال ۴ در مورد انتگرال زیر $p = -\frac{1}{4}$ و $\frac{m+1}{n} = -\frac{5}{4}$ اعداد صحیح نیستند، اما $p = -3$ صحیح است.

مثال ۲.۸.۵ (۱) در مورد انتگرال زیر، $\frac{ax+b}{cx+d}$ برابر $2x - 3$ است، $q_1 = 2$ و $q_2 = 3$. بنابراین $n = 6$ و فرض می‌کنیم $z^6 = 2x - 3$. در نتیجه

$$\begin{aligned} \int \frac{\sqrt{2x-3} dx}{\sqrt{2x-3}} &= \int \frac{z^2}{z^2} 3z^5 dz = 3 \int z^3 dz \\ &= \frac{3}{4}z^4 + C = \frac{3}{4}(2x-3)^{4/6} + C \end{aligned}$$

مثال ۲ در مورد انتگرال زیر $\frac{ax+b}{cx+d} = \frac{1+x}{1-x}$ و $q_1 = 2$ بنابراین $n = 2$ فرض می‌کنیم $z^2 = \frac{1+x}{1-x}$. بنابراین $dx = \frac{4z dz}{(z^2+1)^2}$ و $x = \frac{z^2-1}{z^2+1}$ در نتیجه

$$\begin{aligned} \int \sqrt{\frac{1+x}{1-x}} \frac{dx}{1-x} &= \int z \frac{4z dz}{(1+z^2)^2} \\ &= 2 \int \left\{ 1 - \frac{1}{z^2+1} \right\} dz = 2z - 2 \arctan z + C \\ &= 2\sqrt{\frac{1+x}{1-x}} - 2 \arctan \left(\sqrt{\frac{1+x}{1-x}} \right) + C \end{aligned}$$

۳.۸.۵ تمرین. هر یک از انتگرالهای زیر را محاسبه کنید:

- ۱) $\int \frac{\sqrt{x} + \sqrt[3]{x}}{\sqrt{x^5} - \sqrt{x^2}} dx$,
- ۲) $\int \sqrt{\frac{x+1}{x-1}} dx$,
- ۳) $\int \frac{dx}{x \left(2 + \sqrt{1 + \frac{1}{x}} \right)}$,
- ۴) $\int \frac{2 dx}{(x-2)^2 \sqrt{\frac{x-2}{x+2}}}$,
- ۵) $\int \frac{dx}{\sqrt{(x-1)^2(x+2)^5}}$,
- ۶) $\int \frac{dx}{(1-x)\sqrt{1-x^2}}$,
- ۷) $\int \frac{dx}{\sqrt{(x+1)^2(x-1)^4}}$,
- ۸) $\int \frac{dx}{\sqrt{2x-1} - \sqrt{2x-1}}$,
- ۹) $\int \frac{x^3 dx}{\sqrt{x-1}}$,
- ۱۰) $\int \frac{\sqrt{x+1} + 2}{(x+1)^2 - \sqrt{x+1}} dx$.

۹.۵ انتگرالگیری از دو جمله‌ای دیفرانسیلی

۱.۹.۵ روش. فرض کنیم m ، n و p اعداد گویا هستند و $I = \int x^m (a+bx^n)^p dx$ در این صورت، انتگرال I تنها در یکی از چهار حالت زیر قابل محاسبه است:

(الف) اگر p عدد صحیح مثبت باشد، آنگاه $a+bx^n$ را به توان p رسانیده و مطابق معمول ادامه می‌دهیم.

(ب) اگر p عدد صحیح منفی باشد، آنگاه فرض می‌کنیم $x = t^k$ که در آن k مخرج مشترک دو کسر m و n است. حاصل، انتگرال یک تابع کسری خواهد بود.

به یکی از سه روش زیر عمل می‌کنیم:
 (۱) اگر $a < 0$ ، آنگاه فرض می‌کنیم

$$\sqrt{ax^2 + bx + c} = \pm x\sqrt{a} \pm t$$

(۲) اگر $c < 0$ ، آنگاه فرض می‌کنیم

$$\sqrt{ax^2 + bx + c} = \pm xt \pm \sqrt{c}$$

(۳) اگر α ، یک ریشه معادله $ax^2 + bx + c = 0$ باشد، آنگاه فرض می‌کنیم $\sqrt{ax^2 + bx + c} = (x - \alpha)t$.

۲.۱۰.۵ مثال. (۱) در مورد انتگرال زیر ملاحظه می‌گردد که $a = 1 > 0$ پس فرض می‌کنیم

$$\sqrt{x^2 + 2x + 2} = t - x$$

در نتیجه $x^2 + 2x + 2 = (t - x)^2$ ، $x^2 + 2x + 2 = t^2 - 2xt + x^2$ و $2x + 2 = t^2 - 2xt$ بنابراین $x = \frac{t^2 - 2}{2(t+1)}$ و $dx = \frac{t^2 + 2t + 2}{2(t+1)^2} dt$ در نتیجه

$$\begin{aligned} \int \frac{dx}{1 + \sqrt{x^2 + 2x + 2}} &= \int \frac{\frac{t^2 + 2t + 2}{2(t+1)^2} dt}{1 + t - \frac{t^2 - 2}{2(t+1)}} \\ &= \int \frac{t^2 + 2t + 2}{(t+1)(t+2)^2} dt = \int \left\{ \frac{1}{t+1} + \frac{-2}{(t+2)^2} \right\} dt \\ &= \ln|t+1| + \frac{2}{t+2} + C \\ &= \ln \left| x + 1 + \sqrt{x^2 + 2x + 2} \right| \\ &\quad + \frac{2}{x + 2 + \sqrt{x^2 + 2x + 2}} + C \end{aligned}$$

مثال ۲ در مورد انتگرال $\int \frac{dx}{x\sqrt{x^2 + x + 1}}$ ملاحظه می‌گردد که $c = 1 > 0$ بنابراین می‌توانیم فرض می‌کنیم $\sqrt{x^2 + x + 1} = tx + 1$ در نتیجه $x^2 + x + 1 = (tx + 1)^2$ یا $x + 1 = xt^2 + 2t$ و بنابراین $x = \frac{2t - 1}{t^2 - 1}$ در نتیجه $dx = \frac{2t^2 - t + 1}{(t^2 - 1)^2} dt$ و $x = \frac{-2t + 1}{t^2 - 1}$ بنابراین $t = \frac{1}{x}(\sqrt{x^2 + x + 1} - 1)$

$$\begin{aligned} \int \frac{dx}{x\sqrt{x^2 + x + 1}} &= \int \frac{\frac{2t^2 - t + 1}{(t^2 - 1)^2} dt}{\left(\frac{1 - 2t}{t^2 - 1}\right) \left(t \frac{1 - 2t}{t^2 - 1} + 1\right)} \\ &= 2 \int \frac{dt}{2t - 1} = \int \ln|2t - 1| + C \\ &= \ln \left| 2\sqrt{x^2 + x + 1} - 2 - x \right| - \ln|x| + C \end{aligned}$$

مثال ۳ در مورد انتگرال $\int \frac{dx}{\sqrt{(7x - 10 - x^2)^3}}$ ملاحظه می‌گردد که $x = 2$ یک ریشه معادله $7x - 10 - x^2$ است، بنابراین فرض می‌کنیم $\sqrt{7x - 10 - x^2} = (x - 2)t$ در نتیجه

یعنی، حالت (د) پیش آمده است. پس با توجه به اینکه مخرج برابر ۲ است، فرض می‌کنیم $x^2 + 1 = x^2 t^2$ در نتیجه $p = 1$ و بنابراین $x = (t^2 - 1)^{-1/2}$ و $dx = -\frac{t}{2}(t^2 - 1)^{-3/2} dt$

$$\begin{aligned} \int \frac{dx}{x^{11} \sqrt{1 + x^2}} &= \int x^{-11} (1 + x^2)^{-1/2} \\ &= \int (t^2 - 1)^{11/4} \left(\frac{t^2}{t^2 - 1}\right)^{-1/2} \frac{-t}{2}(t^2 - 1)^{-5/4} dt \\ &= -\frac{1}{2} \int (t^2 - 1)^2 dt = -\frac{t^5}{10} + \frac{t^3}{3} - \frac{t}{2} + C \end{aligned}$$

که در اینجا $t = \sqrt{\frac{1 + x^2}{x^2}} = \frac{\sqrt{1 + x^2}}{x}$

۳.۹.۵ تمرین. هر یک از انتگرالهای زیر را محاسبه کنید:

- ۱) $\int \sqrt{x}(2 - 3\sqrt{x})^5 dx$
- ۲) $\int \frac{dx}{\sqrt{x^2(1 + \sqrt{x^2})}}$
- ۳) $\int \frac{\sqrt{1 + \sqrt{x}}}{\sqrt{x^2}} dx$
- ۴) $\int \frac{\sqrt{1 + \sqrt{x}}}{\sqrt{x}} dx$
- ۵) $\int x^2 \sqrt{1 + x^2} dx$
- ۶) $\int \frac{dx}{x^2 \sqrt{1 + x^2}}$
- ۷) $\int \sqrt{x} \sqrt{1 + \sqrt{x^2}} dx$
- ۸) $\int \frac{dx}{x^2 \sqrt{1 + \frac{1}{x}}}$
- ۹) $\int \frac{dx}{\sqrt[3]{1 + x^2}}$
- ۱۰) $\int \frac{x^2 dx}{\sqrt{(1 + 2x^2)^3}}$
- ۱۱) $\int \frac{dx}{x^2 \sqrt{1 + x^2}}$
- ۱۲) $\int \frac{dx}{x^2 \sqrt{1 + x}}$
- ۱۳) $\int \frac{dx}{\sqrt{x^2} \sqrt{1 + \sqrt{x}}}$
- ۱۴) $\int \frac{dx}{x^2 (2 + x^2)^{5/2}}$
- ۱۵) $\int \frac{x^2 dx}{\sqrt{1 + x^2}}$
- ۱۶) $\int \frac{dx}{\sqrt[3]{1 + x^2}}$
- ۱۷) $\int \frac{x + 1}{\sqrt{(1 + x^2)^3}} dx$
- ۱۸) $\int \sqrt{x^2 - x^2} dx$
- ۱۹) $\int \frac{dx}{x \sqrt{1 + x^2}}$
- ۲۰) $\int \sqrt{3x - x^2} dx$
- ۲۱) $\int \sqrt{\tan x} dx$

(۲۲) نشان دهید که $\int \sqrt{\sin x} dx$ قابل حل نیست.

۱۰.۵ تغییر متغیرهای اولر

۱.۱۰.۵ روش. برای محاسبه انتگرالهای به شکل $\int P(x, \sqrt{ax^2 + bx + c}) dx$ که $y = P(x)$ تابعی گویا است،

$$\begin{aligned}
&= \int u^m (1-u^2)^k du = \int \sin^{2k+1} x \cos^n x dx \\
&= \int (\sin^2 x)^k \cos^n x \sin x dx \\
&= \int (1-\cos^2 x)^k \cos^n x d(\cos x) \\
&= -\int (1-u^2)^k u^n du
\end{aligned}$$

اکنون کافی است که از تابع کسری حاصل انتگرال بگیریم.

مثال ۲.۱۱.۵ (۱) در مورد انتگرال زیر $n = 10$ و $m = 3$ است. بنابراین فرض می‌کنیم $u = \cos x$ و در نتیجه

$$\begin{aligned}
\int \sin^3 x \cos^{10} x dx &= \int \sin^2 x \cos^{10} x \sin x dx \\
&= \int (1-u^2)u^{10}(-du) = \int u^{10}(u^2-1)du \\
&= \frac{u^{12}}{12} - \frac{u^{11}}{11} + C = \frac{1}{12} \cos^{12} x - \frac{1}{11} \cos^{11} x + C
\end{aligned}$$

مثال ۲ (۲) در مورد انتگرال زیر $n = 5$ و $m = 4$ است. بنابراین فرض می‌کنیم $u = \sin x$ و در نتیجه

$$\begin{aligned}
\int \sin^4 x \cos^5 x dx &= \int \sin^3 x (\cos^2 x)^2 \cos x dx \\
&= \int u^3 (1-u^2)^2 du = \int u^3 (u^4 - 2u^2 + 1) du \\
&= \frac{u^9}{9} - 2\frac{u^5}{5} + \frac{u^4}{4} + C \\
&= \frac{1}{9} \sin^9 x - \frac{2}{5} \sin^5 x + \frac{1}{4} \sin^4 x + C
\end{aligned}$$

مثال ۳ (۳) در مورد انتگرال زیر $n = -5$ و $m = 4$ است. بنابراین فرض می‌کنیم $u = \sin x$ و در نتیجه

$$\begin{aligned}
\int \frac{\sin^4 x}{\cos^5 x} dx &= \int \frac{\sin^4 x}{\cos^6 x} \cos x dx \\
&= \int \frac{\sin^4 x}{(\cos^2 x)^3} \cos x dx = \int \frac{u^4 du}{(1-u^2)^3} du \\
&= -\int \frac{u^4 du}{(u-1)^3(u+1)^3} \\
&= -\int \left\{ \frac{1}{8(u-1)^3} + \frac{5}{16(u-1)^2} + \frac{3}{16(u-1)} \right. \\
&\quad \left. - \frac{1}{8(u+1)^3} + \frac{5}{16(u+1)^2} - \frac{3}{16(u+1)} \right\} du \\
&= \frac{1}{16(u-1)^2} + \frac{5}{16(u-1)} - \frac{3}{16} \ln|u-1| \\
&\quad - \frac{1}{16(u+1)^2} + \frac{5}{16(u+1)} + \frac{3}{16} \ln|u+1| + C \\
&= \frac{5u^2 - 3u}{16(u^2-1)^2} + \frac{3}{16} \ln \left| \frac{u+1}{u-1} \right| + C
\end{aligned}$$

بنابراین $5-x = (x-2)t^2$ یا $(x-2)(5-x) = (x-2)^2 t^2$
در نتیجه $dx = \frac{-6t dt}{(t^2+1)^2}$ و $x = \frac{2t^2+5}{t^2+1}$

$$\begin{aligned}
\int \frac{dx}{\sqrt{(7x-10-x^2)^3}} &= \int \frac{dx}{((x-2)t)^3} \\
&= \int \frac{\frac{-6t dt}{(t^2+1)^2}}{\left\{ \left(\frac{2t^2+5}{t^2+1} - 2 \right) t \right\}^3} = -\frac{6}{27} \int \frac{2t^2+5}{t^2} dt \\
&= -\frac{2}{9} \left(-\frac{5}{t} + 2t \right) + C \\
&= \frac{10}{9} \sqrt{\frac{x-2}{5-x}} - \frac{4}{9} \sqrt{\frac{5-x}{x-2}} + C
\end{aligned}$$

که در آن $t = \frac{\sqrt{7x-10-x^2}}{x-2} = \sqrt{\frac{5-x}{x-2}}$

تمرین ۳.۱۰.۵ هر یک از انتگرالهای زیر را محاسبه کنید:

$$\begin{aligned}
1) & \int \frac{dx}{(x+1)\sqrt{1+x-x^2}}, \quad 2) \int \frac{dx}{x-\sqrt{x^2+2x+2}}, \\
3) & \int \frac{dx}{\sqrt{(2x-x^2)^3}}, \quad 4) \int \frac{dx}{\sqrt{1-x^2-1}}, \\
5) & \int \frac{(x+\sqrt{x^2+3})^5}{\sqrt{x^2+3}} dx, \quad 6) \int (\sqrt{x^2+2x-1})^3 dx, \\
7) & \int \frac{dx}{\sqrt{x+x^2}}, \quad 8) \int \frac{1-x+x^2}{\sqrt{1+x-x^2}} dx, \\
9) & \int x\sqrt{x^2-2x+2} dx, \quad 10) \int \frac{dx}{(1+\sqrt{x^2+x})^2}, \\
11) & \int \frac{x-\sqrt{x^2+3x+2}}{x+\sqrt{x^2+3x+2}}, \\
12) & \int \frac{x+\sqrt{x^2+x+1}}{1+x+\sqrt{x^2+x+1}} dx.
\end{aligned}$$

۱۱.۵ انتگرالگیری از توانهای صحیح سینوس و کسینوس

مسئله انتگرالگیری از $\sin^m x \cos^n x$ را در چند حالت مجزا مورد بررسی قرار می‌دهیم.

۱.۱۱.۵ اگر m و n لاقفل یکی فرد باشد. اگر n فرد باشد، فرض کنیم $u = \sin x$ و اگر m فرد باشد، فرض کنیم $u = \cos x$ و در نتیجه

$$\begin{aligned}
\int \sin^m x \cos^{2k+1} x dx &= \int \sin^m x (\cos^2 x)^k \cos x dx \\
&= \int \sin^m x (1-\sin^2 x)^k d(\sin x)
\end{aligned}$$

مثال ۴) در مورد انتگرال زیر $n = -4$ و $m = -3$ است. بنابراین فرض می‌کنیم $u = \cos x$ و در نتیجه

$$\begin{aligned} \int \frac{dx}{\sin^3 x \cos^4 x} &= \int \frac{\sin x dx}{\sin^4 x \cos^4 x} \\ &= \int \frac{-d(\cos x)}{(1 - \cos^2 x)^2 \cos^4 x} = - \int \frac{du}{u^4 (u^2 - 1)^2} \\ &= - \int \left\{ \frac{1}{u^4} + \frac{2}{u^2} + \frac{1}{4(u-1)^2} \right. \\ &\quad \left. - \frac{5}{4(u-1)} + \frac{1}{4(u+1)^2} - \frac{5}{4(u+1)} \right\} \\ &= \frac{1}{3u^3} + \frac{2}{u} + \frac{1}{4(u-1)} + \frac{1}{4(u+1)} \\ &\quad + \frac{5}{4} \ln|u-1| - \frac{5}{4} |u+1| + C \\ &= \frac{15u^4 - 10u^2 - 2}{7u^3(u^2-1)} + \frac{5}{4} \ln \left| \frac{u-1}{u+1} \right| + C \end{aligned}$$

۳.۱۱.۵ اگر m و n هر دو زوج و نا منفی باشند. از فرمولهای زیر استفاده نموده و در صورت لزوم، به مراحل قبل رجوع می‌کنیم:

$$\begin{aligned} \cos^2 x &= \frac{1 + \cos(2x)}{2}, & \sin^2 x &= \frac{1 - \cos(2x)}{2}, \\ \sin x \cos x &= \frac{\sin(2x)}{2}. \end{aligned}$$

۴.۱۱.۵ مثال ۱) در این حالت $n = 2$ و $m = 4$ و بنابراین

$$\begin{aligned} \int \cos^2 x \sin^4 x dx &= \int (\cos x \sin x)^2 \sin^2 x dx \\ &= \int \left(\frac{\sin(2x)}{2} \right)^2 \frac{1 - \cos(2x)}{2} dx \\ &= \frac{1}{8} \int \{ \sin^2(2x) - \sin^2(2x) \cos(2x) \} dx \\ &= \frac{1}{8} \int \frac{1 - \cos(4x)}{2} dx - \frac{1}{8} \int \sin^2(2x) \frac{1}{2} d(\sin(2x)) \\ &= \frac{1}{16} x - \frac{1}{16} \int \cos(4x) dx - \frac{1}{16} \frac{\sin^3(2x)}{3} + C \\ &= \frac{1}{16} x - \frac{1}{64} \sin(4x) - \frac{1}{48} \sin^3(2x) + C \end{aligned}$$

مثال ۲) در این حالت $n = 0$ و $m = 4$ و بنابراین

$$\begin{aligned} \int \sin^4 x dx &= \int (\sin^2 x)^2 dx = \int \left(\frac{1 - \cos(2x)}{2} \right)^2 dx \\ &= \frac{1}{4} \int \{ \cos^2(2x) - \cos(2x) + 1 \} dx \\ &= \frac{1}{4} \int \left\{ \frac{1 + \cos(4x)}{2} - 2 \cos(2x) + 1 \right\} dx \\ &= \frac{3}{8} x - \frac{1}{4} \sin(2x) + \frac{1}{32} \sin(4x) + C \end{aligned}$$

۵.۱۱.۵ اگر $m + n$ یک عدد صحیح زوج و منفی باشد. در این حالت از تغییر متغیر $u = \tan x$ استفاده می‌کنیم.

۶.۱۱.۵ مثال ۱) در این حالت $m = 2$ ، $n = -4$ و $m + n = -2$ و بنابراین

$$\begin{aligned} \int \frac{\sin^2 x}{\cos^4 x} dx &= \int \left(\frac{\sin^2 x}{\cos^2 x} \right) \frac{dx}{\cos^2 x} = \int u^2 du \\ &= \frac{u^3}{3} + C = \frac{1}{3} \tan^3 x + C \end{aligned}$$

مثال ۲) در این حالت $m = -4$ ، $n = -2$ و $m + n = -6$ و بنابراین

$$\begin{aligned} \int \frac{dx}{\cos^4 x \sin^2 x} &= \int \frac{1}{\frac{\sin^2 x}{\cos^2 x}} \times \left(\frac{1}{\cos^2 x} \right)^2 \times \frac{dx}{\cos^2 x} \\ &= \int \frac{1}{u^2} (1 + u^2)^2 du = \int \frac{u^4 + 2u^2 + 1}{u^2} du \\ &= \int \left(u^2 + 2 + \frac{1}{u^2} \right) du = \frac{u^3}{3} + 2u - \frac{1}{u} + C \\ &= \frac{1}{3} \tan^3 x + 2 \tan x - \cot x + C \end{aligned}$$

مثال ۳) در این حالت $m = -\frac{1}{2}$ ، $n = -\frac{3}{2}$ و $m + n = -2$ و در نتیجه

$$\begin{aligned} \int \frac{\sqrt{\tan x}}{\cos x \sin x} dx &= \int \frac{\sqrt{\tan x}}{\frac{\sin x}{\cos x} \times \cos^2 x} dx \\ &= \int \frac{du}{\sqrt{u}} = 2\sqrt{u} + C = 2\sqrt{\tan x} + C \end{aligned}$$

۷.۱۱.۵ اگر $m = -n$ و صحیح باشند. در این حالت

انتگرال مورد نظر $\int \tan^n x dx$ یا $\int \cot^m x dx$ است. در مورد

اول از تغییر متغیر $u = \tan x$ و فرمول $\tan^2 x = \frac{1}{\cos^2 x} - 1$ استفاده می‌کنیم و در مورد دوم از تغییر متغیر $u = \cot x$ و فرمول $\cot^2 x = \frac{1}{\sin^2 x} - 1$ استفاده می‌کنیم.

۸.۱۱.۵ مثال ۱) در مورد تابع $\tan^4 x$ داریم

$$\begin{aligned} \int \tan^4 x dx &= \int \tan^2 x \left(\frac{1}{\cos^2 x} - 1 \right) dx \\ &= \int \tan^2 x \frac{dx}{\cos^2 x} - \int \tan^2 x dx \\ &= \int u^2 du - \int \left(\frac{1}{\cos^2 x} - 1 \right) dx \\ &= \int u^2 du - \int du + \int dx = \frac{u^3}{3} - u + x + C \\ &= \frac{1}{3} \tan^3 x - \tan x + x + C \end{aligned}$$

$$\begin{aligned}
 ۱۵) \int \frac{dx}{\sin^5 x \cos^3 x}, & \quad ۱۶) \int \frac{dx}{\sqrt{\tan x}}, \\
 ۱۷) \int \tan^7 x dx & \quad ۱۸) \int \cot^7 x dx, \\
 ۱۹) \int \tan^5 x dx, & \quad ۲۰) \int \cot^5 x dx, \\
 ۲۱) \int \frac{dx}{\sqrt{\sin x \cos^3 x}}, & \quad ۲۲) \int \sin^5 x \sqrt{\cos x} dx, \\
 ۲۳) \int x \sin^6 x dx, & \quad ۲۴) \int \cot^6(x) dx, \\
 ۲۵) \int \left(\tan^2 \frac{x}{3} + \tan^4 \frac{x}{3} \right) dx, \\
 ۲۶) \int \frac{\sin^3 x}{\sqrt{\cos^3 x}} dx.
 \end{aligned}$$

مثال ۲) در مورد تابع $\tan^5 x$ داریم

$$\begin{aligned}
 \int \tan^5 x dx &= \int \tan^3 x \tan^2 x dx \\
 &= \int \tan^3 x \left(\frac{1}{\cos^2 x} - 1 \right) dx \\
 &= \int \tan^3 x \frac{dx}{\cos^2 x} - \int \tan^3 x dx \\
 &= \int u^3 du - \int \tan x \tan^2 x dx \\
 &= \int u^3 du - \int \tan x \left(\frac{1}{\cos^2 x} - 1 \right) dx \\
 &= \int u^3 du - \int u du + \int \tan x dx \\
 &= \frac{u^4}{4} - \frac{u^2}{2} - \ln |\cos x| + C \\
 &= \frac{1}{4} \tan^4 x - \frac{1}{2} \tan^2 x - \ln |\cos x| + C
 \end{aligned}$$

۱۲.۵ انتگرالگیری از توابع گویای مثلثاتی

۱.۱۲.۵ روش. در محاسبه انتگرالهای به شکل $\int P(\sin x, \cos x) dx$ که در آن $P(x, y)$ تابعی گویا است، فرض می‌کنیم $u = \tan\left(\frac{x}{2}\right)$. در این صورت با جایگذاریهای زیر به انتگرالی از یک تابع کسری می‌رسیم:

$$\sin x = \frac{2u}{u^2 + 1}, \quad \cos x = \frac{1 - u^2}{u^2 + 1}, \quad dx = \frac{2 du}{u^2 + 1},$$

۲.۱۲.۵ مثال. (۱) به کمک ۱.۱۲.۵ داریم

$$\begin{aligned}
 \int \frac{dx}{1 + \sin x + \cos x} &= \int \frac{\frac{2du}{u^2+1}}{1 + \frac{2u}{u^2+1} + \frac{1-u^2}{u^2+1}} \\
 &= \int \frac{du}{u+1} = \ln |u+1| + C \\
 &= \ln \left| \tan\left(\frac{x}{2}\right) + 1 \right| + C
 \end{aligned}$$

مثال ۲) به کمک ۱.۱۲.۵ داریم

$$\begin{aligned}
 \int \frac{\sin x}{1 - \sin x} dx &= \int \frac{\frac{2u}{u^2+1}}{1 - \frac{2u}{u^2+1}} \frac{2 du}{u^2+1} \\
 &= \int \frac{4udu}{(u+1)^2(u^2+1)} \\
 &= \int \left\{ \frac{2}{(u-1)^2} + \frac{-2}{u^2+1} \right\} du \\
 &= \frac{-2}{u-1} - 2 \arctan u + C \\
 &= \frac{-2}{\tan(x/2) - 1} - x + C
 \end{aligned}$$

۳.۱۲.۵ روش. اگر در انتگرال $\int P(\sin x, \cos x) dx$ رابطه تقارنی به شرح $P(-\sin x, \cos x) = P(\sin x, \cos x)$

مثال ۳) در مورد تابع $\cot^6 x$ می‌توان به صورت زیر عمل کرد

$$\begin{aligned}
 \int \cot^6 x dx &= \int \cot^4 x \left(\frac{1}{\sin^2 x} - 1 \right) dx \\
 &= \int \cot^4 x \frac{dx}{\sin^2 x} - \int \cot^4 x dx \\
 &= \int u^4 (-du) - \int \left(\frac{1}{\sin^2 x} - 1 \right) du \\
 &= -\int u^4 du - \int \frac{dx}{\sin^2 x} + \int dx \\
 &= -\int u^4 du - \int u du + \int dx \\
 &= -\frac{u^5}{5} + \frac{u^3}{3} + x + C \\
 &= -\frac{1}{5} \cot^5 x + \frac{1}{3} \cot^3 x + x + C
 \end{aligned}$$

۹.۱۱.۵ تمرین. هر یک از انتگرال‌های زیر را محاسبه کنید:

$$\begin{aligned}
 ۱) \int \frac{dx}{\sin^3 x}, & \quad ۲) \int \cos^5 x dx, \\
 ۳) \int \sin^6 x \cos^5 x dx, & \quad ۴) \int \sin^5 x \cos^4 x dx, \\
 ۵) \int \frac{\sin^3 x}{\cos^4 x} dx, & \quad ۶) \int \sin^4 x dx, \\
 ۷) \int \cos^7 x dx, & \quad ۸) \int \frac{dx}{\sin^4 x \cos^4 x}, \\
 ۹) \int \sin^5 x \cos^4 x dx, & \quad ۱۰) \int \frac{\cos^4 x}{\sin^3 x} dx, \\
 ۱۱) \int \frac{\sin^4 x}{\cos^7 x} dx, & \quad ۱۲) \int \frac{dx}{\sqrt{\sin^3 x \cos^5 x}}, \\
 ۱۳) \int \frac{dx}{\sqrt{\tan x}}, & \quad ۱۴) \int \frac{\cos^3 x}{\sin^4 x} dx,
 \end{aligned}$$

۱۳.۵ انتگرالگیری از توابع مثلثاتی با زوایای متفاوت

برقرار باشد، فرض می‌کنیم $u = \tan x$. در این صورت با استفاده از جایگذاریهای زیر به انتگرال یک تابع کسری می‌رسیم:

$$\sin x = \frac{u}{\sqrt{u^2 + 1}}, \quad \cos x = \frac{1}{\sqrt{u^2 + 1}}, \quad dx = \frac{du}{u^2 + 1},$$

۱.۱۳.۵ روش. در اینگونه موارد، از فرمولهای زیر استفاده می‌شود

$$\sin(mx) \cos(nx) = \frac{1}{2} \left(\sin((m-n)x) + \sin((m+n)x) \right)$$

$$\sin(mx) \sin(nx) = \frac{1}{2} \left(\cos((m-n)x) - \cos((m+n)x) \right)$$

$$\cos(mx) \cos(nx) = \frac{1}{2} \left(\cos((m-n)x) + \cos((m+n)x) \right)$$

۴.۱۲.۵ مثال. (۱) به کمک ۳.۱۲.۵ داریم

$$\begin{aligned} \int \frac{dx}{\sin^2 x + 1} &= \int \frac{\frac{du}{u^2+1}}{\frac{u^2}{u^2+1} + 1} \\ &= \int \frac{du}{2u^2+1} = \frac{\sqrt{2}}{2} \int \frac{d(\sqrt{2}u)}{(\sqrt{2}u)^2+1} \\ &= \frac{\sqrt{2}}{2} \arctan(\sqrt{2}u) + C \end{aligned}$$

۲.۱۳.۵ مثال. (۱) به کمک اولین فرمول داریم

$$\begin{aligned} \int \sin(7x) \cos(3x) dx &= \int \frac{1}{2} \left(\sin(4x) + \sin(10x) \right) dx \\ &= \frac{1}{2} \int \sin(4x) dx + \frac{1}{2} \int \sin(10x) dx \\ &= -\frac{1}{8} \cos(4x) - \frac{1}{20} \cos(10x) + C \end{aligned}$$

مثال (۲) به کمک ۳.۱۲.۵ داریم

$$\begin{aligned} \int \frac{dx}{\sin x^2 + 3 \sin x \cos x - \cos^2 x} &= \int \frac{\frac{du}{u^2+1}}{\frac{u^2}{u^2+1} + 3 \frac{u}{u^2+1} - \frac{1}{u^2+1}} \\ &= \int \frac{du}{u^2 + 3u - 1} = \int \frac{du}{(u + \frac{3}{2})^2 - (\frac{\sqrt{13}}{2})^2} \\ &= \frac{1}{\sqrt{13}} \ln \left| \frac{u + \frac{3}{2} - \frac{\sqrt{13}}{2}}{u + \frac{3}{2} + \frac{\sqrt{13}}{2}} \right| + C \\ &= \frac{\sqrt{13}}{13} \ln \left| \frac{2 \tan x + 3 - \sqrt{13}}{2 \tan x + 3 + \sqrt{13}} \right| + C \end{aligned}$$

مثال (۲) به کمک دومین فرمول داریم

$$\begin{aligned} \int \sin(10x) \sin(15x) dx &= \int \frac{1}{2} (\sin(-5x) - \cos(25x)) dx \\ &= -\frac{1}{2} \int \sin(5x) dx - \frac{1}{2} \int \cos(25x) dx \\ &= \frac{1}{10} \cos(5x) - \frac{1}{50} \sin(25x) + C \end{aligned}$$

مثال (۳) به کمک سومین فرمول داریم

$$\begin{aligned} \int \cos x \cos^2(3x) dx &= \int \cos x \frac{1 + \cos(6x)}{2} dx \\ &= \frac{1}{2} \int \cos x dx + \frac{1}{2} \int \cos x \cos(6x) dx \\ &= \frac{1}{2} \sin x + \frac{1}{2} \int \frac{1}{2} (\cos(5x) + \cos(7x)) dx \\ &= \frac{1}{2} \sin x + \frac{1}{4} \int \cos(5x) dx + \frac{1}{4} \int \cos(7x) dx \\ &= \frac{1}{2} \sin x + \frac{1}{20} \sin(5x) + \frac{1}{28} \sin(7x) + C \end{aligned}$$

۵.۱۲.۵ تمرین. هر یک از انتگرالهای زیر را محاسبه کنید:

۱) $\int \frac{dx}{\sin x + \cos x}$, ۲) $\int \frac{dx}{3 + 5 \cos x}$,

۳) $\int \frac{\sin x dx}{1 - \sin x}$, ۴) $\int \frac{\cos x dx}{1 + \cos x}$,

۵) $\int \frac{dx}{\cos x + 2 \sin x + 3}$, ۶) $\int \frac{1 + \tan x}{1 - \tan x}$,

۷) $\int \frac{dx}{3 \sin^2 x + 5 \cos^2 x}$, ۸) $\int \frac{dx}{3 \cos^2 x + 1}$,

۹) $\int \frac{\sin^3 x dx}{1 + \sin^2 x}$, ۱۰) $\int \frac{dx}{\sin^4 x + \cos^4 x}$,

۱۱) $\int \frac{dx}{\sin^7 x + \cos^7 x}$, ۱۲) $\int \frac{\sin x \cos x}{\sin x + \cos x} dx$,

۱۳) $\int \frac{dx}{(\sin^2 x + 2 \cos^2 x)^2}$, ۱۴) $\int \frac{dx}{(2 \sin x + 3 \cos x)^2}$,

۱۵) $\int \frac{dx}{(2 + \cos x) \sin x}$, ۱۶) $\int \frac{\sin x dx}{\sin^3 x + \cos^3 x}$.

۳.۱۳.۵ تمرین. هر یک از انتگرالهای زیر را محاسبه کنید:

۱) $\int \sin(3x) \cos(5x) dx$, ۲) $\int \sin(9x) \sin x dx$,

۳) $\int \sin x \sin(2x) \sin(3x) dx$, ۴) $\int \cos\left(\frac{x}{2}\right) \sin\left(\frac{x}{3}\right) dx$.

$$\begin{aligned}
&= \frac{\sqrt{3}}{8} \cosh^2 t - \frac{3}{16} \sinh t \cosh t - \frac{3}{16} t + C \\
&= \frac{\sqrt{3}}{8} (1 + \sinh^2 t)^{3/2} - \frac{3}{16} \sinh t (1 + \sinh^2 t)^{1/2} \\
&\quad - \frac{3}{16} t + C \\
&= \frac{\sqrt{3}}{8} \left(1 + \frac{(2x+1)^2}{3} \right)^{3/2} \\
&\quad - \frac{3}{16} \frac{\sqrt{3}}{3} (2x+1) \left(1 + \frac{(2x+1)^2}{3} \right)^{1/2} \\
&\quad - \frac{3}{16} \operatorname{arcsinh} \left(\frac{2x+1}{\sqrt{3}} \right) + C
\end{aligned}$$

۳.۱۴.۵ تمرین. هر یک از انتگرالهای زیر را محاسبه کنید:

$$\begin{aligned}
1) \int \sqrt{x^2+2} dx, & \quad 2) \int \frac{x^2 dx}{\sqrt{x^2+9}}, \\
3) \int \sqrt{x^2-2x+2} dx, & \quad 4) \int \sqrt{x^2-4} dx, \\
5) \int \sqrt{(x^2+x+1)^2} dx, & \quad 6) \int \sqrt{x^2-6x-7} dx, \\
7) \int \frac{dx}{\sqrt{(x^2-2x+5)^3}}, & \quad 8) \frac{dx}{(x-1)\sqrt{x^2-3x+2}}, \\
9) \int \frac{dx}{(1-x^2)\sqrt{x^2+1}}, & \quad 10) \int \frac{dx}{(1+x^2)\sqrt{1-x^2}}.
\end{aligned}$$

۱۵.۵ انتگرالگیری توابع به شکل

$$P(x) \sin(ax) \text{ یا } P(x) \cos(ax)$$

۱.۱۵.۵ روش. برای حل انتگرالهای به شکل $\int P(x) \sin(ax) dx$ یا $\int P(x) \cos(ax) dx$ که $P(x)$ یک چندجمله‌ای از مرتبه n است، فرض می‌کنیم

$$I = Q(x) \cos(ax) + R(x) \sin(ax) + C$$

که در آن $Q(x)$ و $R(x)$ چندجمله‌ایهای مرتبه n ام هستند. پس از فرض این تساوی و مشتق‌گیری از طرفین آن، ضرایب $\sin(ax)$ در دو طرف و نیز ضرایب $\cos(ax)$ در دو طرف را با هم برابر قرار می‌دهیم.

۲.۱۵.۵ مثال ۱. انتگرال $\int (x^2+3x+5) \cos(2x) dx$ را محاسبه کنید. حل. فرض کنیم

$$\begin{aligned}
\int (x^2+3x+5) \cos(2x) dx &= \\
&= (A_0 x^2 + A_1 x + A_2) \cos(2x) \\
&\quad + (B_0 x^2 + B_1 x + B_2) \sin(2x) + C
\end{aligned}$$

۱۴.۵ استفاده از تبدیلات مثلثاتی و هذلولوی برای انتگرالهای اصم

۱.۱۴.۵ روش. برای محاسبه انتگرال به شکل $\int P(x, \sqrt{ax^2+bx+c}) dx$ که $P(x, y)$ تابعی کسری است، بسته به اینکه عبارت درجه دوم ax^2+bx+c پس از مربع کامل کردن به یکی از سه صورت

$$1) \int P(x, \sqrt{a^2 - (cx+d)^2}) dx,$$

$$2) \int P(x, \sqrt{a^2 + (cx+d)^2}) dx,$$

$$3) \int P(x, \sqrt{(cx+d)^2 - a^2}) dx,$$

تبدیل گردد، می‌توان مفروضات زیر را انجام داد

$$1) \quad cx+d = a \sin t \text{ یا } cx+d = a \tanh t$$

$$2) \quad cx+d = a \sinh t \text{ یا } cx+d = a \tan t$$

$$3) \quad cx+d = a \sec t \text{ یا } cx+d = a \cosh t$$

و پس از جایگذاری آن، به یک تابع کسری مثلثاتی و یا هذلولوی می‌رسیم.

۲.۱۴.۵ مثال ۱. با فرض $x+1 = \tan t$ داریم:

$$\begin{aligned}
\int \frac{dx}{(x+1)^2 \sqrt{x^2+2x+2}} &= \int \frac{dx}{(x+1)^2 \sqrt{(x+1)^2+1}} \\
&= \int \frac{(1+\tan^2 t) dt}{(\tan t)^2 \sqrt{(\tan t)^2+1}} = \int \frac{\frac{1}{\cos^2 t} dt}{\frac{\sin^2 t}{\cos^2 t} \frac{1}{\cos t}} \\
&= \int \frac{\cos t dt}{\sin^2 t} = \int \frac{d(\sin t)}{\sin^2 t} = \frac{-1}{\sin t} + C \\
&= \frac{-1}{\frac{\tan t}{\sqrt{\tan^2 t+1}}} + C = \frac{-\sqrt{x^2+2x+2}}{x+1} + C
\end{aligned}$$

مثال ۲. با فرض $x + \frac{1}{x} = \frac{\sqrt{3}}{2} \sinh t$ داریم:

$$\begin{aligned}
\int x \sqrt{x^2+x+1} dx &= \int x \sqrt{\left(x + \frac{1}{x}\right) + \left(\frac{\sqrt{3}}{2}\right)^2} \\
&= \int \left(\frac{\sqrt{3}}{2} \sinh t - \frac{1}{x} \right) \\
&\quad \times \sqrt{\left(\frac{\sqrt{3}}{2} \sinh t\right)^2 + \left(\frac{\sqrt{3}}{2}\right)^2} \frac{\sqrt{3}}{2} \cosh t dt \\
&= \frac{3}{8} \int (\sqrt{3} \sinh t - 1) \cosh^2 t dt \\
&= \frac{3\sqrt{3}}{8} \int \sinh t \cosh^2 t dt - \frac{3}{8} \int \cosh^2 t dt \\
&= \frac{3\sqrt{3}}{8} \int \cosh^2 t d(\sinh t) - \frac{3}{8} \int \frac{1 + \cosh(2t)}{2} dt
\end{aligned}$$

۳.۱۵.۵ تمرین. هر یک از انتگرالهای داده شده را حل کنید:

- ۱) $\int (x-1)^2 \cos(3x) dx$
- ۲) $\int x^2 \cos x dx$
- ۳) $\int (x^2 + 5x + 6) \cos x dx$
- ۴) $\int x^2 \sin x \cos(2x) dx$
- ۵) $\int (2x^2 + 3x^2 - 8x + 1) \sin(2x) dx$
- ۶) $\int (x^2 + 2x - 1) \sin^2 x dx$
- ۷) $\int (x^2 + 1) \cos(x-1) dx$
- ۸) $\int (x^2 - 1) \sin^2 x \cos(2x) dx$

۱۶.۵ فرمول جزء به جزء تعمیم یافته

قضیه زیر را با استفاده پی در پی از قضیه جزء به جزء می‌شود اثبات نمود. این قضیه و نیز نتیجه آن دارای کاربردهای فراوانی می‌باشند.

۱.۱۶.۵ قضیه. اگر $y = u(x)$ و $y = v(x)$ دو تابع باشند و تعریف کنیم

$$v_1(x) = \int v(x) dx, \quad v_2(x) = \int v_1(x) dx,$$

$$\dots \dots \dots v_n(x) = \int v_{n-1}(x) dx$$

در این صورت

$$\int u(x)v(x) dx = u(x)v_1(x) - u'(x)v_2(x)$$

$$+ u''(x)v_3(x) - \dots + (-1)^{n-1} u^{(n-1)}(x)v_n(x)$$

$$+ (-1)^n \int u^{(n)}(x)v_n(x) dx$$

۲.۱۶.۵ نتیجه. اگر $y = P(x)$ یک چند جمله‌ای مرتبه n ام باشد، آنگاه:

$$\int P(x)e^{ax} dx = e^{ax} \left\{ \frac{P(x)}{a} - \frac{P'(x)}{a^2} + \dots + (-1)^n \frac{P^{(n)}(x)}{a^{n+1}} \right\} + C$$

$$\int P(x) \cos(ax) dx =$$

با مشتقگیری از طرفین این تساوی، داریم

$$(x^2 + 3x + 5) \cos(2x) = (2A_0 x + A_1) \cos(2x)$$

$$- 2(A_0 x^2 + A_1 x + A_2) \sin(2x)$$

$$= (2B_0 x + B_1) \sin(2x)$$

$$+ 2(B_0 x^2 + B_1 x + B_2) \cos(2x)$$

$$= (2B_0 x^2 + 2(A_0 + B_1)x + A_0 + 2B_2) \cos(2x)$$

$$+ (-2A_0 x^2 + 2(B_0 - A_1)x + B_1 - 2A_2) \sin(2x)$$

در نتیجه

$$2B_0 = 1 \quad 2(A_1 + B_1) = 3 \quad A_1 + 2B_2 = 5$$

$$-2A_0 = 0 \quad 2(B_0 - A_1) = 0 \quad B_1 - 2A_2 = 0$$

که از حل این دستگاه نتیجه می‌شود: $B_0 = 1/2$, $A_0 = 0$, $A_1 = 1/2$, $B_1 = 3/2$, $A_2 = 3/4$, $B_2 = 9/4$. بنابراین، داریم

$$\int (x^2 + 3x + 5) \cos(2x) dx = \frac{1}{4} (2x + 3) \cos(2x)$$

$$+ \frac{1}{4} (2x^2 + 6x + 9) \sin(2x) + C$$

مثال ۲) انتگرال $\int x^3 \sin x dx$ را محاسبه کنید. حل. فرض کنیم

$$\int x^3 \sin x dx = (A_0 x^3 + A_1 x^2 + A_2 x + A_3) \cos x$$

$$+ (B_0 x^3 + B_1 x^2 + B_2 x + B_3) \sin x + C$$

با مشتقگیری از طرفین این تساوی، داریم

$$x^3 \sin x = (3A_0 x^2 + 2A_1 x + A_2) \sin x$$

$$+ (A_0 x^3 + A_1 x^2 + A_2 x + A_3) \cos x$$

$$+ (3B_0 x^2 + 2B_1 x + B_2) \cos x$$

$$- (B_0 x^3 + B_1 x^2 + B_2 x + B_3) \sin x$$

$$= (-B_0 x^3 + (3A_0 - B_0) x^2$$

$$+ (2A_1 - B_2) x + (A_2 - B_3)) \sin x$$

$$+ (-A_0 x^3 + (A_1 + 3B_0) x^2$$

$$+ (A_2 - 2B_1) x + (A_3 - B_2)) \cos x$$

در نتیجه

$$-B_0 = 1 \quad A_2 - B_3 = 0 \quad A_2 + 2B_1 = 0$$

$$3A_0 - B_1 = 0 \quad A_0 = 0 \quad A_2 + B_2 = 0 = 0$$

$$2A_1 - B_2 = 0 \quad A_1 + 3B_0 = 0$$

که از حل این دستگاه نتیجه می‌شود: $A_1 = 3$, $A_0 = 0$, $A_2 = -6$, $A_3 = 0$, $B_0 = -1$, $B_1 = 0$, $B_2 = 6$, $B_3 = 0$. در نتیجه

$$\int x^3 \sin x dx = 3(x^2 - 2) \sin x + x(6 - x^2) \cos x + C$$

۴.۱۶.۵ تمرین. هر یک از انتگرالهای زیر را محاسبه کنید:

$$\begin{aligned} ۱) \int x^2 e^{\sqrt{x}} dx, & \quad ۲) \int (x^2 - 2x + 2) \sin x dx, \\ ۳) \int x e^x \sin x dx, & \quad ۴) \int e^{ax} \cos^2(bx) dx, \\ ۵) \int (1 + x^2)^2 \cos dx, & \quad ۶) \int x^2 e^x \cos x dx, \\ ۷) \int x^y e^{-x^y} dx, & \quad ۸) \int x e^x \sin^2 x dx. \end{aligned}$$

۱۷.۵ روش بازگشت

۱.۱۷.۵ محاسبه $\int \tan^n x dx$. با توجه به اینکه $d(\tan x) = (1 + \tan^2 x) dx$ با فرض $I_n = \int \tan^n x dx$ داریم

$$\begin{aligned} I_n &= \int \tan^{n-2} x \tan^2 x dx \\ &= \int \tan^{n-2} x (\tan^2 x + 1) dx - \int \tan^{n-2} x dx \\ &= \frac{1}{n-1} \tan^{n-1} x - I_{n-2} \end{aligned}$$

و $I_0 = \int dx = x$ بعلاوه

$$I_1 = \int \tan x dx = -\ln |\cos x| + C$$

۲.۱۷.۵ مثال. (۱) به کمک ۱.۱۷.۵ داریم

$$\begin{aligned} \int \tan^5 x dx &= I_5 = \frac{1}{4} \tan^4 x - I_3 \\ &= \frac{1}{4} \tan^4 x - \left(\frac{1}{2} \tan^2 x - I_1 \right) \\ &= \frac{1}{4} \tan^4 x - \frac{1}{2} \tan^2 x + I_1 \\ &= \frac{1}{12} \tan^2 x (3 \tan^2 x + 4) - \ln |\cos x| + C \end{aligned}$$

مثال (۲) به کمک ۱.۱۷.۵ داریم

$$\begin{aligned} \int \tan^7 x dx &= I_7 = \frac{1}{6} \tan^6 x - I_5 \\ &= \frac{1}{6} \tan^6 x - \frac{1}{3} \tan^4 x + I_3 \\ &= \frac{1}{6} \tan^6 x - \frac{1}{3} \tan^4 x + \tan^2 x - I_1 \\ &= \frac{1}{18} \tan x (3 \tan^6 x - 6 \tan^4 x + 18) + x + C \end{aligned}$$

$$\begin{aligned} &= \frac{\sin(ax)}{a} \left\{ P(x) - \frac{P''(x)}{a^2} + \frac{P^{(4)}(x)}{a^4} - \dots \right\} \\ &+ \frac{\cos(ax)}{a} \left\{ P'(x) - \frac{P^{(3)}(x)}{a^3} + \frac{P^{(5)}(x)}{a^5} - \dots \right\} + C \end{aligned}$$

$$\begin{aligned} \int P(x) \sin(ax) dx &= \\ &= -\frac{\cos(ax)}{a} \left\{ P(x) - \frac{P''(x)}{a^2} + \frac{P^{(4)}(x)}{a^4} - \dots \right\} \\ &+ \frac{\sin(ax)}{a} \left\{ P'(x) - \frac{P^{(3)}(x)}{a^3} + \frac{P^{(5)}(x)}{a^5} - \dots \right\} + C \end{aligned}$$

۳.۱۶.۵ مثال. (۱) به کمک اولین فرمول ۲.۱۶.۵

داریم

$$\int x^2 e^{2x} dx = e^{2x} \left\{ \frac{x^2}{2} - \frac{2x}{2} + \frac{2}{4} \right\} + C$$

مثال (۲) به کمک دومین فرمول ۲.۱۶.۵ داریم

$$\begin{aligned} \int x^5 \cos(2x) dx &= \frac{\sin(2x)}{2} \left\{ x^5 - \frac{2 \cdot 0 \cdot x^3}{4} + \frac{12 \cdot 0 \cdot x}{16} \right\} \\ &+ \frac{\cos(2x)}{2} \left\{ 5x^4 - \frac{6 \cdot 0 \cdot x^2}{8} + \frac{12 \cdot 0}{32} \right\} + C \\ &= \frac{1}{2} (2x^5 - 10x^3 + 15x) \sin(2x) \\ &+ \frac{5}{8} (4x^4 - 6x^2 + 3) \cos(2x) + C \end{aligned}$$

مثال (۳) به کمک اولین فرمول ۲.۱۶.۵ و با فرض $u = \ln x$ داریم

$$\begin{aligned} \int (\ln x)^4 dx &= \int u^4 e^u du \\ &= e^u \{ u^4 - 4u^3 + 12u^2 - 24u + 24 \} + C \\ &= x \{ \ln^4 x - 4 \ln^3 x + 12 \ln^2 x - 24 \ln x + 24 \} + C \end{aligned}$$

مثال (۴) به کمک سومین فرمول ۲.۱۶.۵ و با فرض $u = \sqrt{x}$ داریم

$$\begin{aligned} \int x^2 \sin \sqrt{x} dx &= \int u^4 \sin u^2 u du \\ &= 2 \int u^5 \sin u du \\ &= 2 \left\{ -\cos u (u^5 - 2 \cdot 0 \cdot u^3 + 12 \cdot 0 \cdot u) \right. \\ &\quad \left. + \sin u (5u^4 - 6 \cdot 0 \cdot u^2 + 12 \cdot 0) \right\} + C \\ &= -2\sqrt{x} \{ (x^2 - 2 \cdot 0 \cdot x + 12 \cdot 0) \cos(\sqrt{x}) \\ &\quad + 10(x^2 - 12x + 24) \sin(\sqrt{x}) \} + C \end{aligned}$$

$$\begin{aligned}
 &= -\sin^{n-1} x \cos x + \int (n-1) \sin^{n-2} x \cos^2 x dx \\
 &= -\sin^{n-1} x \cos x \\
 &\quad + (n-1) \int \sin^{n-2} x (1 - \sin^2 x) dx \\
 &= -\sin^{n-1} x \cos x + (n-1)I_{n-2} - (n-1)I_n
 \end{aligned}$$

در نتیجه

$$I_n = \frac{-1}{n} \sin^{n-1} x \cos x + \frac{n-1}{n} I_{n-2}$$

بعلاوه

$$I_0 = \int \sin x dx = \int dx = x + C$$

$$I_1 = \int \sin x dx = -\cos x + C$$

۶.۱۷.۵ محاسبه $\int \sin^m x \cos^n x dx$ ، که m و n اعداد صحیح مثبتند. فرض کنیم $I_{m,n}$ نمایشگر انتگرال

$\int \sin^m x \cos^n x dx$ باشد. در این صورت با فرض اینکه $P = \sin^{m-1} x \cos^{n+1} x$ داریم

$$\begin{aligned}
 \frac{dP}{dx} &= (m-1) \cos x \sin^{m-2} x \cos^{n+1} x \\
 &\quad - (n+1) \sin x \sin^{m-1} x \cos^n x \\
 &= (m-1) \sin^{m-2} x \cos^{n+2} x - (n+1) \sin^m x \cos^n x \\
 &= (m-1) \sin^{m-2} x \cos^n x (1 - \sin^2 x) \\
 &\quad - (n+1) \sin^m x \cos^n x \\
 &= (m-1) \sin^{m-2} x \cos^n x - (m+n) \sin^m x \cos^n x
 \end{aligned}$$

در نتیجه

$$\sin^{m-1} x \cos^{n+1} x = (m-1)I_{m-2,n} - (m+n)I_{m,n}$$

و بنابراین

$$\begin{aligned}
 I_{m,n} &= \frac{-1}{m+n} \sin^{m-1} x \cos^{n+1} x \\
 &\quad + \frac{m-1}{m+n} I_{m-2,n} \quad (1.5)
 \end{aligned}$$

بصورت مشابه با فرض $P = \sin^{m+1} x \cos^{n-1} x$ داریم

$$\begin{aligned}
 \frac{dP}{dx} &= (m+1) \cos x \sin^m x \cos^{n-1} x \\
 &\quad - (n-1) \sin x \sin^{m+1} x \cos^{n-2} x \\
 &= (m+1) \sin^m x \cos^n x \\
 &\quad - (n-1) \sin^{m+2} x \cos^{n-2} x \\
 &= (m+1) \sin^m x \cos^n x \\
 &\quad - (n-1) \sin^m x (1 - \cos^2 x) \cos^{n-2} x \\
 &= (m+n) \sin^m x \cos^n x \\
 &\quad - (n-1) \sin^m x \cos^{n-2} x
 \end{aligned}$$

۳.۱۷.۵ محاسبه $\int \frac{dx}{(x^2+a^2)^n}$ فرض کنیم $a > 0$

و $n \in \mathbb{N}$ در این صورت با فرض

$u = \frac{1}{(x^2+a^2)^n}$ و $dv = dx$ و با استفاده از روش جزء به جزء داریم

$$\begin{aligned}
 I_n &= \frac{x}{(x^2+a^2)^n} - \int x \frac{-2nx}{(x^2+a^2)^{n+1}} dx \\
 &= \frac{x}{(x^2+a^2)^n} + 2n \int \frac{(x^2+a^2) - a^2}{(x^2+a^2)^{n+1}} dx \\
 &= \frac{x}{(x^2+a^2)^n} + 2n \int \frac{dx}{(x^2+a^2)^n} \\
 &\quad - 2na^2 \int \frac{dx}{(x^2+a^2)^{n+1}} \\
 &= \frac{x}{(x^2+a^2)^n} + 2nI_n - 2na^2 I_{n+1}
 \end{aligned}$$

در نتیجه

$$I_{n+1} = \frac{1}{2na^2} \frac{x}{(x^2+a^2)^n} + \frac{2n-1}{2n} \frac{1}{a^2} I_n$$

و بعلاوه به ازای $n=1$ داریم

$$I_1 = \int \frac{dx}{x^2+a^2} = \frac{1}{a} \arctan\left(\frac{x}{a}\right) + C$$

۴.۱۷.۵ مثال. با توجه به بحث بالا، با فرض $a = \frac{\sqrt{3}}{2}$ و

$u = x + \frac{1}{x}$ داریم

$$\begin{aligned}
 \int \frac{dx}{(x^2+x+1)^2} &= I_2 = \frac{1}{4a^2} \frac{u}{(u^2+a^2)^2} + \frac{3}{4} \frac{1}{a^2} I_2 \\
 &= \frac{u}{4a^2(u^2+a^2)^2} + \frac{3}{4a^2} \left\{ \frac{1}{2a^2} \frac{u}{u^2+a^2} + \frac{1}{2} \frac{1}{a^2} I_1 \right\} \\
 &= \frac{u}{4a^2(u^2+a^2)^2} + \frac{3u}{8a^4(u^2+a^2)} + \frac{3}{8a^4} I_1 \\
 &= \frac{u}{4a^2(u^2+a^2)^2} + \frac{3u}{8a^4(u^2+a^2)} \\
 &\quad + \frac{3}{8a^4} \cdot \frac{1}{a} \arctan \frac{u}{a} + C \\
 &= \frac{2x+1}{6(x^2+x+1)^2} + \frac{2x+1}{3(x^2+x+1)} \\
 &\quad + \frac{4\sqrt{3}}{9} \arctan \left(\frac{\sqrt{3}}{3}(2x+1) \right) + C
 \end{aligned}$$

۵.۱۷.۵ محاسبه $\int \sin^n x dx$ فرض کنیم I_n انتگرال

$\int \sin^n x dx$ باشد. در این صورت

$$\begin{aligned}
 I_n &= \int \sin^{n-1} x \sin x dx \\
 &= -\int \sin^{n-1} x d(\cos x)
 \end{aligned}$$

در نتیجه

۹.۱۷.۵ مثال. با استفاده از فرمولهای بالا داریم

$$\begin{aligned} \int \frac{dx}{\sin^4 x \cos^2 x} &= I_{-2,-2} \\ 3.5 \quad & \frac{-1}{3} \sin^{-2} x \cos^{-1} x + \frac{-4}{-3} I_{-2,-2} \\ 3.5 \quad & \frac{-1}{3} \sin^{-2} x \cos^{-1} x \\ & + \frac{4}{3} \left\{ -\sin^{-1} x \cos^{-1} x + 2I_{0,-2} \right\} \\ & = \frac{-1}{3} \sin^{-2} x \cos^{-1} x \\ & - \frac{4}{3} \sin^{-1} x \cos^{-1} x + \frac{8}{3} I_{0,-2} \\ 4.5 \quad & \frac{-1}{3} \sin^{-2} x \cos^{-1} x - \frac{4}{3} \sin^{-1} x \cos^{-1} x \\ & + \frac{8}{3} \left\{ \sin x \cos^{-1} x + (0)I_{0,0} \right\} \\ & = \frac{-1}{3 \sin^2 x \cos x} - \frac{4}{3 \sin x \cos x} - \frac{8 \sin x}{3 \cos x} + C \end{aligned}$$

$$\sin^{m+1} x \cos^{n-1} x = (m+n)I_{m,n} - (n-1)I_{m,n-2}$$

و بنابراین

$$I_{m,n} = \frac{1}{m+n} \sin^{m+1} x \cos^{n-1} x + \frac{n-1}{m+n} I_{m,n-2} \quad (2.5)$$

بنابراین برای حل مسأله $I_{m,n}$ با استفاده مکرر از فرمولهای (۱.۵) و (۲.۵) و کاستن مضارب دو از m و n ، به یکی از چهار حالت زیر می‌رسیم:

$$\begin{aligned} I_{0,0} &= \int dx = x + C \\ I_{1,0} &= \int \sin x dx = -\cos x + C \\ I_{0,1} &= \int \cos x dx = \sin x + C \\ I_{1,1} &= \int \sin x \cos x dx = \frac{1}{2} \sin^2 x + C \end{aligned}$$

۱۰.۱۷.۵ تمرین. در هر مورد، یک فرمول بازگشتی ارائه

دهید:

$$\begin{aligned} ۱) \int \cos^n x dx, & \quad ۲) \int \sec^n x dx, \\ ۳) \int \csc^n x dx, & \quad ۴) \int x^n e^{ax} dx, \\ ۵) \int \frac{x^n dx}{\sqrt{x^2+a^2}}, & \quad ۶) \int \frac{dx}{(x^2-a^2)^n}, \\ ۷) \int x^a (\ln x)^n dx, & \quad ۸) \int x^n e^{ax} \cos(bx) dx. \end{aligned}$$

۷.۱۷.۵ مثال. با استفاده از فرمولهای مشروح در بالا

داریم:

$$\begin{aligned} \int \sin^4 x \cos^2 x dx &= I_{4,2} \stackrel{(1)}{=} \frac{-1}{4} \sin^2 x \cos^2 x + \frac{1}{4} I_{2,2} \\ & \stackrel{(2)}{=} \frac{-1}{4} \sin^2 x \cos^2 x + \frac{1}{4} \left\{ \frac{1}{4} \sin^2 x \cos x + \frac{1}{4} I_{2,0} \right\} \\ & = \frac{-1}{4} \sin^2 x \cos^2 x + \frac{1}{8} \sin^2 x \cos x + \frac{1}{8} I_{2,0} \\ & \stackrel{(1)}{=} \frac{-1}{4} \sin^2 x \cos^2 x + \frac{1}{8} \sin^2 x \cos x \\ & + \frac{1}{8} \left\{ \frac{-1}{2} \sin x \cos x + \frac{1}{2} I_{0,0} \right\} \\ & = \frac{-1}{4} \sin^2 x \cos^2 x + \frac{1}{8} \sin^2 x \cos x \\ & - \frac{1}{16} \sin x \cos x + \frac{1}{16} x + C \end{aligned}$$

۱۸.۵ استفاده از میپل

برای مشاهده مقدمات استفاده از نرم افزار میپل، به بخش تحت همین نام از فصل یک مراجعه شود.

۱.۱۸.۵ محاسبه انتگرال. صورت کلی دستور محاسبه

انتگرال $\text{int}(f(x), x)$ است، که در آن $f(x)$ تابع مورد انتگرال و x متغیر انتگرالگیری است. اگر بجای int از Int استفاده شود، انتگرال به شکل نمادین نشان داده می‌شود و محاسبه نخواهد شد. برای محاسبه آن کافی است از دستور value استفاده می‌کنیم. برای نمونه

$$\text{int}(x * \sin(a * x), x) \xrightarrow{\text{میپل}} \frac{\sin(ax) - ax \cos(ax)}{a^2}$$

$$\text{int}(x/(x^2 - 3 * x + 1), x) \xrightarrow{\text{میپل}}$$

۸.۱۷.۵ محاسبه $\int \sin^m x \cos^n x dx$ ، که m و n

اعداد صحیح‌اند و لااقل یکی از آنها منفی است. از فرمولهای (۱) و (۲) در قسمت ۶.۱۷.۵، می‌توان نتیجه گرفت که

$$I_{m,n} = \frac{\sin^{m+1} x \cos^{n+1} x}{m+1} + \frac{m+n+2}{m+1} I_{m+2,n} \quad (3.5)$$

$$I_{m,n} = -\frac{\sin^{m+1} x \cos^{n+1} x}{m+1} + \frac{m+n+2}{m+1} I_{m,n+2} \quad (4.5)$$

با استفاده از این فرمولها می‌توان $I_{m,n}$ را به $I_{m',n'}$ تبدیل کرد که در آن m' و n' نامنفی‌اند.

نموده و به $\int u^2 du$ می‌رسیم.

۳.۱۸.۵ روش جزء به جزء. صورت کلی دستور جزء به

جزء در انتگرال به شکل

$\text{student}[\text{intpart}](I(x), u(x))$ است، که به کمک آن در

انتگرال $I(x)$ فرض می‌شود $u=u(x)$ و سپس از قاعده جزء به جزء

$\int u dv = uv - \int v du$ استفاده می‌شود. برای نمونه به کمک

دستور

$\text{student}[\text{intpart}](\text{Int}(x^k * \ln(x), x), \ln(x)) \xrightarrow{\text{میپل}}$
 $\frac{\ln(x)x^{(k+1)}}{k+1} - \frac{x^{(k+1)}}{k+1} dx$

در انتگرال $\int x^k \ln(x) dx$ از روش جزء به جزء با فرض $u =$

$\ln(x)$ و $dv = x^k dx$ استفاده می‌شود.

۴.۱۸.۵ در آدرس اینترنتی

http://webpages.iust.ac.ir/m_nadjafikhah/r1.html

مثالها و منابع بیشتر در این زمینه آورده شده است.

$$\frac{1}{2} \ln(x^2 - 3x + 1) - \frac{3\sqrt{5}}{5} \operatorname{arctanh}\left(\frac{\sqrt{5}}{5}(2x - 3)\right)$$

$\text{Int}(u * \tan(u^2), u) \xrightarrow{\text{میپل}} \int u \tan(u^2) du$

$\text{value}(\text{Int}(u * \tan(u^2), u)) \xrightarrow{\text{میپل}} -\frac{1}{2} \cos(u^2)$

۲.۱۸.۵ تغییر متغیر در انتگرال. صورت کلی دستور

تغییر متغیر در انتگرال به شکل

$\text{student}[\text{changevar}](R(x, u), I(x), u)$ است، که در آن

$I(x)$ انتگرالی است بر حسب متغیر x که می‌خواهیم تغییر متغیر در

آن انجام دهیم، $R(x, u)$ رابطه‌ای است که در آن u را بر حسب x

بیان نموده‌ایم و u متغیر جدیدی است که باید انتگرال را بر حسب

آن بنویسیم. برای نمونه، به کمک دستور

$\text{student}[\text{changevar}](u=\sin(x), \text{Int}((\sin(x))^\wedge$

$3 \cos(x), x), u) \xrightarrow{\text{میپل}} \int u^3 du$

در انتگرال $\int \sin^3(x) \cos(x) dx$ از تغییر متغیر $u = \sin x$ ایجاد

فصل ۶

انتگرال معین

۱.۶ انتگرالپذیری

a تا b نامیده و با نماد $\int_a^b f(x) dx$ نشان می‌دهیم (به شکل ۱.۶ توجه شود)؛ بنابراین می‌توانیم بنویسیم

$$\int_a^b f(x) dx = \lim_{|P| \rightarrow 0} I(P, \xi)$$

توجه شود که وقتی $|P|$ به صفر میل می‌کند، آنگاه $\#P$ خود به خود به بینهایت میل خواهد نمود.

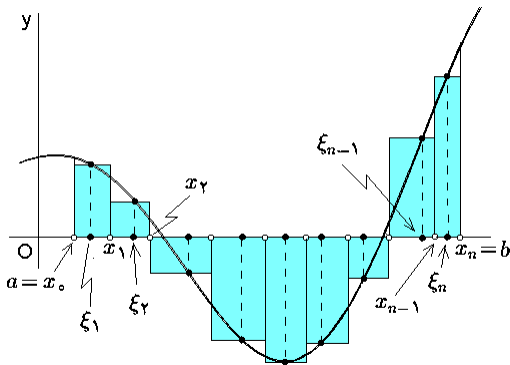

شکل ۱.۶: تعریف انتگرال معین

مقدار یک انتگرال را در صورت وجود می‌توان از بالا و پایین تقریب زد. این کار با انتخاب مناسب نقاط میانی ξ صورت می‌پذیرد. روشن است که اگر $\xi_i \in I_i$ را طوری بگیریم که $f(\xi_i)$ حد اکثر شود، آنگاه $I(P, \xi)$ تقریب بالای انتگرال خواهد بود، و اگر $\xi_i \in I_i$ را طوری بگیریم که $f(\xi_i)$ حد اقل شود، آنگاه $I(P, \xi)$ تقریب پایین انتگرال خواهد بود. برای دقیقتر شدن بحث، تعریف زیر را می‌آوریم:

۳.۱.۶ تعریف. فرض کنیم $P = \{x_i\}_{i=1}^n$ افرازی از بازه $[a; b]$ است و

$$M_i = \sup \{f(x) \mid x_{i-1} \leq x \leq x_i\}$$

$$m_i = \inf \{f(x) \mid x_{i-1} \leq x \leq x_i\}$$

فرض کنید $y = f(x)$ تابعی است که بر بازه $[a; b]$ تعریف می‌گردد. مساحت ناحیه محدود به نمودار تابع $y = f(x)$ محور x ها، خط $x = a$ و خط $x = b$ را می‌خواهیم محاسبه کنیم. مشکل از اینجا ناشی می‌شود که فعلاً تعریف دقیقی برای «مساحت» نداریم. پس باید ابتدا منظورمان از مساحت را کاملاً مشخص کنیم.

۱.۱.۶ تعریف. منظور از یک افراز برای بازه $[a; b]$ دنباله‌ای صعودی از نقاط مانند

$$P : a = x_0 < x_1 < \dots < x_{n-1} < x_n = b$$

است. هر چنین افرازی، بازه $[a; b]$ را به n قسمت بنام زیر بازه تقسیم می‌کند: $I_i = [x_{i-1}; x_i]$ که $i = 1, 2, \dots, n$. طول بازه i ام را با نماد $\Delta x_i = x_i - x_{i-1}$ نشان می‌دهیم. در این صورت، n را طول افراز P نامیده و با نماد $\#P$ نشان می‌دهیم و ظرافت افراز P را با نماد $|P|$ نشان داده و به صورت

$$|P| := \max \{\Delta x_1, \Delta x_2, \dots, \Delta x_n\}$$

تعریف می‌کنیم. اگر $\xi = \{\xi_1, \xi_2, \dots, \xi_n\}$ اعدادی دلخواه باشند که به ازاء هر i ای $\xi_i \in I_i$ ، در این صورت تعریف می‌کنیم $I(P, \xi) := \sum_{i=1}^n f(\xi_i) \Delta x_i$ این عدد را مجموع انتگرالی نظیر به افراز P و نقاط میانی ξ می‌نامیم.

۲.۱.۶ تعریف. در صورتی می‌گوئیم تابع $y = f(x)$ بر بازه $[a; b]$ انتگرالپذیر است و انتگرال آن برابر I است که بازاء هر $\delta > 0$ ، $\epsilon > 0$ از $P = \{x_i\}_{i=1}^n$ بازاء هر افراز P که $|P| < \delta$ و بازاء هر انتخاب از نقاط میانی $\xi = \{\xi_i\}_{i=1}^n$ داشته باشیم $|I(P, \xi) - I| < \epsilon$ در این حالت I را انتگرال f از

(ب) فرض کنیم $\int_a^b f(x) dx$ موجود و برابر ℓ است. اکنون به ازای هر $\varepsilon > 0$ دلخواه، $\delta > 0$ ای وجود دارد که به ازای هر افراز $P = \{x_i\}_{i=1}^n$ از $[a, b]$ با $|P| < \delta$ و هر انتخاب از نقاط میانی $\xi = \{\xi_i\}_{i=1}^n$ برای P داریم $|I(P, \xi) - \ell| < \varepsilon$. به عبارت دیگر

$$-\frac{\varepsilon}{4} < I(P, \xi) - \ell < \frac{\varepsilon}{4} \quad (1.6)$$

با توجه به تعریف M_i ، بازای $\varepsilon > 0$ ، یک $\xi \in [x_{i-1}; x_i]$ چنان وجود دارد که

$$M_i - \frac{\varepsilon}{4(b-a)} < f(\xi_i) < M_i + \frac{\varepsilon}{4(b-a)}$$

در نتیجه

$$\begin{aligned} \sum_{i=1}^n M_i \Delta x_i - \frac{\varepsilon}{4(b-a)} \sum_{i=1}^n \Delta x_i &< \sum_{i=1}^n f(\xi_i) \Delta x_i \\ &< \sum_{i=1}^n M_i \Delta x_i + \frac{\varepsilon}{4(b-a)} \sum_{i=1}^n \Delta x_i \end{aligned}$$

و بنابراین، با توجه به خاصیت سوپریموم، داریم

$$\bar{I}(P) - \frac{\varepsilon}{4} < I(P, \xi) < \bar{I}(P) + \frac{\varepsilon}{4}$$

و در نتیجه

$$-\frac{\varepsilon}{4} < I(P, \xi) - \bar{I}(P) < \frac{\varepsilon}{4} \quad (2.6)$$

اکنون، با توجه به (۱.۶) و (۲.۶) داریم $-\varepsilon < \bar{I}(P) - \ell < \varepsilon$.

بنابراین $\ell = \lim_{|P| \rightarrow 0} \bar{I}(P) = \int_a^b f(x) dx$. به صورت مشابه،

اثبات می‌گردد که $\ell = \lim_{|P| \rightarrow 0} \underline{I}(P) = \int_a^b f(x) dx$. \square

۵.۱.۶ مثال ۱. فرض کنید $f(x) = x$ نشان دهید که f

بر $[0; 1]$ انتگرالپذیر است و مقدار انتگرال آن برابر $1/2$ می‌باشد. حل. فرض کنیم $0 = x_0 < x_1 < \dots < x_n = 1$ افرازی برای $[0; 1]$ است. در این صورت

$$m_i = \inf \{x \mid x_{i-1} < x < x_i\} = x_{i-1}$$

$$M_i = \sup \{x \mid x_{i-1} < x < x_i\} = x_i$$

در نتیجه

$$\begin{aligned} \bar{I}(P) &= \sum_{i=1}^n M_i \Delta x_i = \sum_{i=1}^n x_i (x_i - x_{i-1}) \\ &= \sum_{i=1}^n x_i^2 - \sum_{i=1}^n x_{i-1} x_i = \frac{1}{4} \sum_{i=1}^n (x_i - x_{i-1})^2 - x_0^2 \\ &= \frac{1}{4} \sum_{i=1}^n (\Delta x_i)^2 \leq \frac{1}{4} \left(\sum_{i=1}^n \Delta x_i \right)^2 \end{aligned}$$

به ترتیب سوپریموم و اینفیموم مقدار تابع $y = f(x)$ بر بازه $I_i = [x_{i-1}; x_i]$ باشد. (توجه شود که اگر f پیوسته باشد، آنگاه سوپریموم همان ماکزیموم و اینفیموم همان مینیموم می‌باشد.) اکنون مجموع بالایی و مجموع پائینی تابع f نسبت به افراز $[a; b]$ را به ترتیب، به صورت

$$\underline{I}(P) := \sum_{i=1}^n m_i \Delta x_i \quad \text{و} \quad \bar{I}(P) := \sum_{i=1}^n M_i \Delta x_i$$

تعریف می‌کنیم. روشن است که به ازای هر انتخاب دلخواه از اعداد میانی $\xi = \{\xi_i\}_{i=1}^n$ ، داریم

$$\underline{I}(P) \leq I(P, \xi) \leq \bar{I}(P).$$

انتگرال پائینی و انتگرال بالایی $y = f(x)$ از a تا b را بترتیب

$$\int_a^b f(x) dx := \lim_{|P| \rightarrow 0} \bar{I}(P) \quad \text{و} \quad \int_a^b f(x) dx := \lim_{|P| \rightarrow 0} \underline{I}(P)$$

تعریف می‌کنیم. روشن است که اگر f بر $[a; b]$ انتگرالپذیر باشد، آنگاه

$$\int_a^b f(x) dx \leq \int_a^b f(x) dx \leq \int_a^b f(x) dx.$$

ارتباط تنگاتنگی بین این سه مفهوم انتگرال وجود دارد:

۴.۱.۶ قضیه. شرط لازم و کافی برای اینکه $\int_a^b f(x) dx$

موجود باشد این است که $\int_a^b f(x) dx$ و $\int_a^b f(x) dx$ برابر باشند. در این صورت مقدار هر سه انتگرال یکی می‌شود.

اثبات: الف) فرض کنیم $\int_a^b f(x) dx = \int_a^b f(x) dx$. فرض کنیم مقدار مشترک آنها ℓ است. بنابراین،

$$\ell = \lim_{|P| \rightarrow 0} \bar{I}(P) = \lim_{|P| \rightarrow 0} \underline{I}(P)$$

پس، به ازای هر $\varepsilon > 0$ دلخواه، $\delta > 0$ ای وجود دارد که به ازای هر افراز P از $[a; b]$ که $|P| < \delta$ داریم

$$0 < \bar{I}(P) - \ell < \varepsilon, \quad 0 < \ell - \underline{I}(P) < \varepsilon$$

اکنون به ازای هر انتخاب از نقاط میانی $\xi = \{\xi_i\}_{i=1}^n$ برای افراز مفروض $P = \{x_i\}_{i=1}^n$ که $|P| < \varepsilon$ ، داریم

$$\underline{I}(P) < \sum_{i=1}^n m_i \Delta x_i \leq I(P, \xi) = \sum_{i=1}^n M_i \Delta x_i = \bar{I}(P)$$

و در نتیجه

$$-\varepsilon = \underline{I}(P) - \ell < I(P, \xi) \leq \bar{I}(P) - \ell < \varepsilon$$

و بنابراین $|I(P, \xi) - \ell| < \varepsilon$. در نتیجه $\int_a^b f(x) dx = \int_a^b f(x) dx$ موجود و برابر ℓ است.

صعودی است، داریم

$$\begin{aligned} \bar{I}(P) - \underline{I}(P) &= \sum_{i=1}^n (M_i - m_i) \Delta x_i \\ &= \sum_{i=1}^n (f(x_i) - f(x_{i-1})) \Delta x_i \\ &< \delta \sum_{i=1}^n (f(x_i) - f(x_{i-1})) \\ &= \delta (f(b) - f(a)) \end{aligned}$$

پس کافی است فرض شود $\delta = \varepsilon / (f(b) - f(a) + 1)$ و برهان تمام است. □

۷.۱.۶ قضیه. اگر تابع $y = f(x)$ بر $[a; b]$ پیوسته باشد، آنگاه انتگرالپذیر است.

اثبات: چون f بر $[a; b]$ پیوسته است، بر این بازه پیوسته یک شکل است. در نتیجه، به ازای هر $\varepsilon > 0$ ، یک $\delta > 0$ وجود دارد که اگر $|f(x) - f(y)| < \varepsilon$ ، آنگاه $|x - y| < \delta$ و $x, y \in [a; b]$. حال فرض کنیم $P = \{x_i\}_{i=1}^n$ افزایشی برای $[a; b]$ با $|P| < \delta$ است. در این صورت، به دلیل پیوستگی f بر $[x_{i-1}; x_i]$ ، اعداد $m_i = f(z_i)$ و $M_i = f(y_i)$ وجود دارند، به گونه‌ای که $m_i = f(z_i)$ و $M_i = f(y_i)$ در نتیجه

$$\begin{aligned} \bar{I}(P) - \underline{I}(P) &= \sum_{i=1}^n (M_i - m_i) \Delta x_i \\ &= \sum_{i=1}^n (f(y_i) - f(z_{i-1})) \Delta x_i \\ &\leq \sum_{i=1}^n \frac{\varepsilon}{b-a} \Delta x_i \\ &= \frac{\varepsilon}{b-a} \sum_{i=1}^n \Delta x_i = \varepsilon \end{aligned}$$

و برهان تمام است. □

۸.۱.۶ قضیه. اگر تابع $y = f(x)$ بر $[a; b]$ کراندار باشد و بجز در تعدادی متناهی نقطه پیوسته باشد، آنگاه انتگرالپذیر است.

۹.۱.۶ نتیجه. اگر $y = f(x)$ یک تابع مقدماتی ۵.۷.۳ بر بازه $[a; b]$ باشد، و نیز اگر $y = f(x)$ بر $[a; b]$ کراندار باشد، آنگاه انتگرالپذیر است.

این نتیجه شامل اکثر مثالهای این کتاب است. پس همه آنها انتگرالپذیرند؟! حکم کلی زیر در آنالیز ریاضی اثبات می‌گردد:

۱۰.۱.۶ قضیه. فرض کنید تابع $y = f(x)$ بر بازه $[a; b]$ کراندار است. شرط لازم و کافی برای اینکه f بر $[a; b]$ انتگرالپذیر باشد این است که بازه هر $\varepsilon > 0$ ای یک خانواده از بازه‌های بسته

$$\begin{aligned} &= \frac{1}{4}(1 - 0) = \frac{1}{4} \\ \underline{I}(P) &= \sum_{i=1}^n m_i \Delta x_i = \sum_{i=1}^n x_{i-1} (x_i - x_{i-1}) \\ &= \sum_{i=1}^n x_{i-1} x_i - \sum_{i=0}^{n-1} x_i^2 \\ &= 1 - \left\{ \sum_{i=1}^n x_i^2 - \sum_{i=1}^n x_{i-1} x_i \right\} \\ &\leq 1 - \frac{1}{4} = \frac{1}{4} \end{aligned}$$

از طرفی، همواره $\underline{I}(P) \leq \bar{I}(P)$. بنابراین، اثبات گردید که $\underline{I}(P) = \bar{I}(P) = 1/2$ و بنابراین $f(x) = x$ بر $[0; 1]$ انتگرالپذیر است و انتگرال آن برابر $1/2$ می‌باشد.

مثال ۲) ثابت کنید که تابع دریکه

$$\text{Dri}(x) = \begin{cases} 1 & x \in \mathbb{Q} \\ 0 & x \notin \mathbb{Q} \end{cases}$$

بر بازه $[0; 1]$ انتگرالپذیر نیست.

حل. برای این منظور، فرض کنیم P یک افراز دلخواه برای $[0; 1]$ است. در بازه $I_i = [x_{i-1}; x_i]$ لاقبل یک عدد گویا و لاقبل یک عدد گنگ وجود دارد، بنابراین $M_i = 1$ و $m_i = 0$. در نتیجه

$$\begin{aligned} \int_0^1 \text{Dri}(x) dx &= \lim_{|P| \rightarrow 0} \sum_{i=1}^n 1 \Delta x_i = (1 - 0) = 1 \\ \int_0^1 \text{Dri}(x) dx &= \lim_{|P| \rightarrow 0} \sum_{i=1}^n 0 \Delta x_i = 0 \end{aligned}$$

بنابراین، $y = \text{Dri}(x)$ بر بازه $[0; 1]$ انتگرالپذیر نیست.

روشن است که تعریف بالا پیچیده‌تر از آن است که در این سطح از مطالعه بگنجد. در واقع مسأله انتگرالپذیری (یعنی، وجود انتگرال) بسیار تکنیکی است و به همین دلیل با ذکر چند قضیه و یک قرارداد، موقتاً آنرا رفع نموده و در فصل هفتم (که به انتگرالهای ناسره می‌پردازد) مجدداً به آن باز خواهیم گشت. این کار باعث می‌شود که بتوانیم تمام نیرویمان را برای حل مسأله انتگرالگیری (یعنی، یافتن انتگرال) معطوف کنیم.

۶.۱.۶ قضیه. اگر تابع $y = f(x)$ بر بازه $[a; b]$ یکنوا و کراندار باشد، آنگاه انتگرالپذیر است.

اثبات: فرض کنید f بر بازه $[a; b]$ صعودی و کراندار است. (اثبات حالت نزولی، مشابه است.) فرض کنید $P = \{x_i\}_{i=1}^n$ افزایشی برای $[a; b]$ است. در این صورت، اگر $|P| < \delta$ ، چون f

ناپیوسته است. بعلاوه $0 \leq f(x) \leq 1$. بازه‌هایی به شرح زیر انتخاب می‌کنیم:

$$I_1 = \left[1 - \frac{1}{2m}; 1\right],$$

$$I_2 = \left[\frac{1}{2} - \frac{1}{2m}; \frac{1}{2} + \frac{1}{2m}\right] \dots$$

$$I_n = \left[\frac{1}{n} - \frac{1/n - 1/(n+1)}{m}; \frac{1}{n} + \frac{1/(n-1) - 1/n}{m}\right]$$

$$I_{n+1} = \left[0; \frac{1}{n} - 2 \frac{1/n - 1/(n+1)}{m}\right]$$

در این صورت، به وضوح $1/i \in I_i$ ، به ازای هر $i = 1, \dots, n$.
بعلاوه $1/i \in I_{n+1}$ به ازای هر $i > n$. همچنین

$$\sum_{i=1}^{n+1} (\text{طول } I_i) = \frac{1}{2m} + \frac{2}{3m} + \dots$$

$$+ \frac{2}{m(n^2 - 1)} + \left(\frac{1}{n} - \frac{2}{mn(n+1)}\right)$$

$$\leq \frac{1}{2m} + \frac{1}{n} + \frac{2}{m} \sum_{k=2}^n \frac{1}{k^2 - 1}$$

اکنون با فرض $n \geq 4/\varepsilon$, $m \geq \varepsilon / (4 \sum_{k=2}^n 1/(k^2 - 1))$

$m \geq 2n$ داریم $\varepsilon < \frac{3}{4}\varepsilon < \varepsilon$. یعنی، شرایط قضیه ۱۰.۱.۶ برقرار است. پس، f بر $[0; 1]$ انتگرالپذیر است. بعلاوه

$$\int_0^1 f(x) dx = \lim_{n \rightarrow \infty} \int_{1/(n+1)}^1 f(x) dx$$

$$= \lim_{n \rightarrow \infty} \sum_{i=1}^n \int_{1/(n+1)}^{1/n} \frac{n}{n+2} dx$$

$$= \lim_{n \rightarrow \infty} \sum_{i=1}^n \frac{1}{(n+1)(n+2)}$$

$$= \lim_{n \rightarrow \infty} \left(\frac{1}{2} - \frac{1}{n+2}\right) = \frac{1}{2}$$

۱۲.۱.۶ تمرین.

(۱) با استفاده از ۷.۱.۶ ثابت کنید تابع $f(x) = 3x - 1$ بر بازه $[0; 3]$ انتگرالپذیر است، سپس مقدار انتگرال آن را با استفاده از ۱۴.۱.۶ محاسبه کنید.

(۲) ثابت کنید تابع:

$$f(x) = \begin{cases} [\sin(1/x)] & x \neq 0 \\ 0 & x = 0 \end{cases}$$

بر بازه $[0; 1]$ انتگرالپذیر نیست.

(۳) ثابت کنید تابع $f(x) = x^2$ بر بازه $[0; 1]$ انتگرالپذیر است، سپس مقدار انتگرال آن را محاسبه کنید.

I_i چنان یافت شوند که $I_i \subseteq [a; b]$ ، مجموع طول I_i ها کمتر از ε شود و I_i شامل تمام نقاط ناپیوستگی f بر $[a; b]$ باشد.

۱۱.۱.۶ مثال (۱). فرض کنید

$$f(x) = \begin{cases} x^2 & x \in \mathbb{Q} \\ 0 & x \notin \mathbb{Q} \end{cases}$$

در این صورت نشان دهید که $y = f(x)$ بر $[0; 1]$ انتگرالپذیر نیست.

حل. فرض کنیم $0 \neq x_0$ ، در این صورت $y = f(x)$ در x_0 ناپیوسته است، زیرا دنباله‌ای از اعداد گنگ مانند $\{x_n\}_{n=1}^{\infty}$ وجود دارد که به x_0 همگرا است (چرا؟) در حالی که

$$\lim_{n \rightarrow \infty} f(x_n) = \lim_{n \rightarrow \infty} 0 = 0 \neq x_0^2 = f(x_0)$$

اما اگر $0 = x_0$ ، آنگاه بازای هر $\varepsilon > 0$ و هر x ای که $|x - 0| < \delta = \sqrt{\varepsilon}$ داریم

$$|f(x) - f(0)| = f(x) = \begin{cases} x^2 & x \in \mathbb{Q} \\ 0 & x \notin \mathbb{Q} \end{cases}$$

$$\leq x^2 < \delta^2 = \varepsilon$$

در نتیجه، بنابه قضیه ۱۰.۱.۶، چون $y = f(x)$ در همه جا بجز $0 = x_0$ ناپیوسته است و در نتیجه بر $[0; 1]$ انتگرالپذیر نیست.

مثال (۲) نشان دهید که تابع جزء صحیح $f(x) = [x]$ بر هر بازه بسته و منتهای، انتگرالپذیر است.

حل. فرض کنیم $I = [a; b]$ ، در این صورت ناپیوستگیهای $y = f(x)$ عبارتند از نقاط صحیح در بازه I ، یعنی

$$I \cap \mathbb{Z} = \{n_0, n_0 + 1, \dots, n_1\}$$

در این صورت مشاهده می‌گردد که اگر $\varepsilon > 0$ دلخواه باشد و بازای هر i ای

$$I_i := \left[i - \frac{1}{2(n_1 - n_0)\varepsilon}; i + \frac{1}{2(n_1 - n_0)\varepsilon}\right]$$

آنگاه $I \cap \mathbb{Z} \subseteq I_{n_0} \cup \dots \cup I_{n_1}$ و مجموع طول این بازه‌ها برابر است با ε $(n_1 - n_0) \times \frac{1}{(n_1 - n_0)\varepsilon} = \varepsilon$. در نتیجه، بنابه قضیه ۱۰.۱.۶ تابع $y = f(x)$ بر I انتگرالپذیر است.

این مسأله را اینطور نیز می‌توان حل نمود که: $f(x) = [x]$ یکنوا است و لذا بنابه نتیجه ۶.۱.۶ بر $[a; b]$ انتگرالپذیر است.

مثال (۳) نشان دهید تابع

$$f(x) = \begin{cases} \frac{n}{n+2} & \frac{1}{n+1} < x \leq \frac{1}{n} \\ 0 & x = 0 \end{cases}$$

بر بازه $[0; 1]$ انتگرالپذیر است و بعلاوه $\int_0^1 f(x) dx = 1/2$.
حل. روشن است که تابع f تنها در نقاط به شکل $1/n$ که $n \in \mathbb{N}$

۲ را محاسبه کنید.

حل. به کمک اولین فرمول ۱۴.۱.۶ داریم

$$\begin{aligned} \int_{-1}^2 f(x) dx &= \int_{-1}^2 (2x + 3) dx \\ &= \lim_{n \rightarrow \infty} \frac{2 - (-1)}{n} \sum_{i=1}^n f\left(-1 + i \frac{2 - (-1)}{n}\right) \\ &= 3 \lim_{n \rightarrow \infty} \frac{1}{n} \sum_{i=1}^n \left\{ 2 \left(-1 + \frac{2i}{n}\right) + 3 \right\} \\ &= 3 \lim_{n \rightarrow \infty} \frac{1}{n} \sum_{i=1}^n 1 + 18 \lim_{n \rightarrow \infty} \frac{1}{n^2} \sum_{i=1}^n i \\ &= 3 \lim_{n \rightarrow \infty} \frac{1}{n} n + 18 \lim_{n \rightarrow \infty} \frac{1}{n^2} \frac{n(n+1)}{2} \\ &= 3 + 9 = 12 \end{aligned}$$

مثال ۲) با فرض انتگرالپذیر بودن تابع $f(x) = x^2$ بر بازه $[0; 1]$ ، انتگرال $y = f(x)$ از ۰ تا ۱ را محاسبه کنید.

حل. به کمک دومین فرمول ۱۴.۱.۶ داریم

$$\begin{aligned} \int_0^1 f(x) dx &= \int_0^1 x^2 dx \\ &= \lim_{n \rightarrow \infty} \frac{1 - 0}{n} \sum_{i=0}^{n-1} f\left(0 + i \frac{1 - 0}{n}\right) \\ &= \lim_{n \rightarrow \infty} \frac{1}{n} \sum_{i=0}^{n-1} \left(\frac{i}{n}\right)^2 = \lim_{n \rightarrow \infty} \frac{1}{n^3} \sum_{i=0}^{n-1} i^2 \\ &= \lim_{n \rightarrow \infty} \frac{1}{n^3} \frac{n(n-1)(2n-1)}{6} = \frac{1}{3} \end{aligned}$$

عمده‌ترین کاربرد این قضیه در محاسبه حد مجموعها است، که البته برای معرفی آن نیاز به تکمیل اطلاعات در خصوص انتگرال دارد (به ۵.۳.۶ توجه شود).

۱۶.۱.۶ تمرین. با فرض وجود انتگرالهای داده شده، مقدار هر یک از آنها را بکمک ۱۴.۱.۶ محاسبه کنید:

$$\begin{array}{ll} ۱) \int_0^1 x dx, & ۲) \int_1^2 (2x - 1) dx, \\ ۳) \int_1^2 x^2 dx, & ۴) \int_0^1 (x^2 - 3x + 1) dx. \end{array}$$

۲.۶ خواص انتگرال معین

۱.۲.۶ تعریف. در صورتی که $b < a$ ، تعریف می‌کنیم

$$\int_a^b f(x) dx := - \int_b^a f(x) dx$$

می‌کنیم $\int_a^b f(x) dx = 0$

۴) ثابت کنید $f(x) = \sin x$ بر $[0; 2\pi]$ انتگرالپذیر است و انتگرال آن برابر صفر است.

۵) نشان دهید که تابع زیر بر هر بازه بسته دلخواه انتگرالپذیر است:

$$f(x) = \begin{cases} 0 & x \notin \mathbb{Q} \\ 1/n & x = m/n \in \mathbb{Q}, (m, n) = 1 \end{cases}$$

۶) نشان دهید که تابع زیر بر بازه $[0; 1]$ انتگرالپذیر است:

$$f(x) = \begin{cases} 1/x - [1/x] & x \neq 0 \\ 0 & x = 0 \end{cases}$$

۷) با فرض اینکه $\sum_{i=1}^{\infty} 1/n^2 = \pi^2/6$ ، نشان دهید تابع

$$f(x) = \begin{cases} 1/n & 1/(n+1) < x \leq 1/n \\ 0 & x = 0 \end{cases}$$

بر بازه $[0; 1]$ انتگرالپذیر است و بعلاوه $\int_0^1 f(x) dx$ برابر $1 - \pi^2/6$ است.

۸) با فرض $\ln 2 = \sum_{n=1}^{\infty} (-1)^{n+1}/n$ ، نشان دهید که تابع

$$f(x) = \begin{cases} (-1)^{n-1} & 1/(n+1) < x \leq 1/n \\ 0 & x = 0 \end{cases}$$

بر بازه $[0; 1]$ انتگرالپذیر است و بعلاوه $\int_0^1 f(x) dx$ برابر $2 \ln 2 - 1$ است.

۹) فرض کنید a یک عدد طبیعی بزرگتر از یک است. نشان دهید که تابع

$$f(x) = \begin{cases} a^{1-n} & a^{-n} < x \leq a^{1-n} \\ 0 & x = 0 \end{cases}$$

بر بازه $[0; 1]$ انتگرالپذیر است و بعلاوه $\int_0^1 f(x) dx$ برابر $a/(a+1)$ است.

۱۳.۱.۶ قرارداد. از این پس، تا پایان فصل حاضر، فرض بر این است که تمام انتگرالهای مطرح شده موجودند.

در صورتی که وجود انتگرال تضمین شده باشد، قضیه زیر روش ساده‌تری را برای محاسبه انتگرال ارائه می‌دهد. اثبات این قضیه به عنوان تمرین بر عهده خواننده.

۱۴.۱.۶ قضیه. اگر تابع $y = f(x)$ بر بازه $[a; b]$ انتگرالپذیر باشد، آنگاه

$$\begin{aligned} \int_a^b f(x) dx &= \lim_{n \rightarrow \infty} \frac{b-a}{n} \sum_{i=1}^n f\left(a + i \frac{b-a}{n}\right) \\ &= \lim_{n \rightarrow \infty} \frac{b-a}{n} \sum_{i=0}^{n-1} f\left(a + i \frac{b-a}{n}\right) \end{aligned}$$

۱۵.۱.۶ مثال. ۱) با فرض انتگرالپذیر بودن تابع $f(x) = 2x + 3$ بر بازه $[-1; 2]$ ، انتگرال $y = f(x)$ از -1 تا

$$= M \sum_{i=1}^n \Delta x_i = M(b-a)$$

به صورت مشابه اثبات می‌گردد که $m(b-a) \leq \int_a^b f(x) dx$ □

۳.۲.۶ قضیه مقدار میانگین. (۱) اگر $y = f(x)$ و $y = g(x)$ بر $[a; b]$ انتگرالپذیر، M و m به ترتیب ماکزیموم و مینیموم g بر $[a; b]$ باشند و f بر $[a; b]$ تغییر علامت ندهد، آنگاه عددی مانند ℓ وجود دارد که

$$\int_a^b f(x)g(x) dx = \ell \int_a^b f(x) dx, \quad m \leq \ell \leq M$$

(۲) اگر g پیوسته باشد، عددی مانند c وجود دارد که

$$\int_a^b f(x)g(x) dx = g(c) \int_a^b f(x) dx, \quad a \leq c \leq b$$

(۳) اگر f و g بر $[a; b]$ انتگرالپذیر و g بر آن بازه مثبت و اکیداً نزولی باشد، آنگاه عدد c ای وجود دارد که $a \leq c \leq b$ و

$$\int_a^b f(x)g(x) dx = g(a) \int_a^b f(x) dx$$

در حالت f نزولی، داریم

$$\int_a^b f(x)g(x) dx = f(b) \int_a^b g(x) dx$$

(۴) اگر $y = f(x)$ بر $[a; b]$ انتگرالپذیر و $y = g(x)$ بر آن بازه یکنوا باشد، آنگاه عدد c ای وجود دارد که $a \leq c \leq b$ و

$$\int_a^b f(x)g(x) dx = g(a) \int_a^c f(x) dx + g(b) \int_c^b f(x) dx$$

اثبات: (۱) بدون کاسته شدن از کلیت بحث، فرض می‌کنیم f بر $[a; b]$ نامنفی است. در این صورت، اگر M و m بترتیب حد اقل و حد اکثر مقدار تابع g بر $[a; b]$ باشند، آنگاه به ازای هر x ای $m \leq g(x) \leq M$ یا $mf(x) \leq f(x)g(x) \leq Mf(x)$ پس بنابه قسمت (۶) از قضیه ۳.۲.۶ داریم

$$m \int_a^b f(x) dx \leq \int_a^b f(x)g(x) dx \leq M \int_a^b f(x) dx$$

بنابراین عدد $\mu := \left(\int_a^b f(x)g(x) dx \right) \div \left(\int_a^b f(x) dx \right)$ بین m و M قرار دارد.

(۲) بنابه قضیه مقدار میانگین برای توابع پیوسته، از پیوستگی g بر $[a; b]$ نتیجه می‌گیریم که $c \in [a; b]$ ای چنان وجود دارد که $\mu = g(c)$.

(۳) اثبات این حکم از حوصله این کتاب خارج است و در آنالیز ریاضی مورد بحث قرار می‌گیرد.

۲.۲.۶ قضیه. به ازای توابع $y = f(x)$ و $y = g(x)$ و α و $a < b < c$ دلخواه a, b, c داریم

$$۱) \int_a^b \alpha f(x) dx = \alpha \int_a^b f(x) dx,$$

$$۲) \int_a^b (f(x) \pm g(x)) dx = \int_a^b f(x) dx \pm \int_a^b g(x) dx,$$

$$۳) \int_a^c f(x) dx = \int_a^b f(x) dx + \int_b^c f(x) dx,$$

$$۴) \left| \int_a^b f(x) dx \right| \leq \int_a^b |f(x)| dx.$$

(۵) اگر M و m بترتیب ماکزیموم و مینیموم f بر $[a; b]$ باشند، آنگاه

$$m(b-a) \leq \int_a^b f(x) dx \leq M(b-a)$$

(۶) اگر به ازای هر $x \in [a; b]$ ای $f(x) \leq g(x)$ ، آنگاه $\int_a^b f(x) dx \leq \int_a^b g(x) dx$

(۷) اگر f و g بر $[a; b]$ انتگرالپذیر باشند، آنگاه fg نیز بر $[a; b]$ انتگرالپذیر است.

اثبات: تنها احکام (۲) و (۵) را اثبات می‌کنیم و سایر موارد را به عنوان تمرین به خواننده می‌سپاریم. روشن است که اگر حکم (۲) را برای حالت + اثبات کنیم و سپس از حکم (۱) استفاده کنیم، حالت - نیز اثبات می‌گردد. فرض کنیم f و g بر $[a; b]$ انتگرالپذیرند و $\varepsilon > 0$ دلخواه است. بنابراین، عدد $\delta_1 > 0$ ای چنان یافت می‌شود که به ازای هر افراز P از $[a; b]$ با $|P| < \delta_1$ داریم $\bar{I}_f(P) - \underline{I}_f(P) < \varepsilon/2$. به صورت مشابه، $\delta_2 > 0$ ای چنان یافت می‌شود که به ازای هر افراز P از $[a; b]$ با $|P| < \delta_2$ داریم $\bar{I}_g(P) - \underline{I}_g(P) < \varepsilon/2$. در این صورت، به ازای هر افراز P از $[a; b]$ با $|P| < \delta := \min\{\delta_1, \delta_2\}$ داریم

$$\begin{aligned} \bar{I}_{f+g}(P) - \underline{I}_{f+g}(P) &= \sup \{f(x) + g(x) \mid a \leq x \leq b\} \\ &\quad - \inf \{f(x) + g(x) \mid a \leq x \leq b\} \\ &\leq \sup \{f(x) \mid a \leq x \leq b\} + \sup \{g(x) \mid a \leq x \leq b\} \\ &\quad - \inf \{f(x) \mid a \leq x \leq b\} - \inf \{g(x) \mid a \leq x \leq b\} \\ &= (\bar{I}_f(P) - \underline{I}_f(P)) + (\bar{I}_g(P) - \underline{I}_g(P)) \\ &\leq \frac{\varepsilon}{2} + \frac{\varepsilon}{2} = \varepsilon \end{aligned}$$

و به این ترتیب (۲) اثبات شد.

برای اثبات (۵) کافی است توجه شود که اگر P افزایشی برای $[a; b]$ باشد، آنگاه

$$\int_a^b f(x) dx \leq \bar{I}(P) = \sum_{i=1}^n M_i \Delta x_i \leq \sum_{i=1}^n M \Delta x_i$$

مثال ۴) نشان دهید که به ازای هر $x > 0$ ای
 $\frac{x}{x+1} < \ln(x+1) < x$
 حل. در قسمت (۲) از ۳.۲.۶ فرض کنیم $f(x) = 1/(x+1)$ ،
 $g(x) = 1$ ، $a = 0$ و $b = x$. در این صورت، داریم

$$m = \inf \left\{ \frac{1}{t+1} \mid 0 < t \leq x \right\} = \frac{1}{x+1}$$

$$M = \sup \left\{ \frac{1}{t+1} \mid 0 < t \leq x \right\} = 1$$

ولذا λ ای هست که $m \leq \lambda \leq M$ و $\int_0^x \frac{dt}{t+1} = \lambda \int_0^x dt$ یعنی $\ln(x+1) = \lambda x$ و $1/x+1 \leq \lambda \leq 1$. بنابراین حکم مورد نظر نتیجه می‌شود.

۵.۲.۶ تمرین. مقدار هر یک از انتگرالهای زیر را با استفاده از تعریف و خواص گفته شده انتگرال محاسبه کنید:

$$۱) \int_0^{2\pi} \cos x \, dx \quad ۲) \int_2^1 \sqrt{4-x^2} \, dx$$

$$۳) \int_0^1 [3x^2 + 1] \, dx \quad ۴) \int_0^\pi [2 \sin x] \, dx$$

مقدار تقریبی هر یک از انتگرالهای زیر را محاسبه کنید:

$$۵) \int_{\pi/4}^{\pi/2} \frac{\sin x}{x} \, dx \quad ۶) \int_0^2 \frac{x^2 + 5}{x^2 + 2} \, dx$$

$$۷) \int_0^1 \frac{x^y \, dx}{\sqrt[3]{1+x^3}} \quad ۸) \int_0^1 e^{x^2} \, dx$$

۹) نامساوی بنیافسکی - شوارتز ثابت کنید که اگر f و g بر $[a; b]$ انتگرالپذیر باشند، آنگاه

$$\left| \int_a^b f(x)g(x) \, dx \right| \leq \sqrt{\left(\int_a^b f^2(x) \, dx \right) \left(\int_a^b g^2(x) \, dx \right)}$$

۱۰) ثابت کنید که اگر تابع $y = f(x)$ بر بازه $[a; b]$ صعودی و مقعر باشد، آنگاه

$$(b-a)f(a) \leq \int_a^b f(x) \, dx \leq (b-a) \frac{f(a)+f(b)}{2}$$

و نیز اگر f صعودی و محدب باشد، آنگاه

$$(b-a) \frac{f(a)+f(b)}{2} \leq \int_a^b f(x) \, dx \leq (b-a)f(b)$$

علامت هر یک از انتگرالهای زیر را مشخص کنید:

$$۱۱) \int_0^{\pi/2} \sin^2 x \, dx \quad ۱۲) \int_0^\pi e^{-x^2} \cos^2 x \, dx$$

$$۱۳) \int_0^1 e^{-x} \, dx \quad ۱۴) \int_0^\pi e^{-x^2} \cos x \, dx$$

(۴) از حکم (۳) در مورد انتگرال $\int_a^b f(x)(g(x)-g(b)) \, dx$ استفاده می‌کنیم. بنابراین، عددی c وجود دارد که $a \leq c \leq b$ و

$$\int_a^b f(x)(g(x)-g(b)) \, dx = (g(a)-g(b)) \int_a^c f(x) \, dx$$

$$\int_a^b f(x)g(x) \, dx - g(b) \int_a^b f(x) \, dx =$$

$$= (g(a)-g(b)) \int_a^c f(x) \, dx$$

$$\int_a^b f(x)g(x) \, dx = g(a) \int_a^c f(x) \, dx - \int_c^b f(x) \, dx$$

□ و برهان تمام است.

۴.۲.۶ مثال. فرض کنیم $f(x) = \sqrt{3+x^2}$ (۱)

$a = -1$ و $b = 0$. در این صورت

$$M = \max \left\{ \sqrt{3+x^2} \mid -1 \leq x \leq 0 \right\}$$

$$= \sqrt{3+1} = 2$$

$$m = \min \left\{ \sqrt{3+x^2} \mid -1 \leq x \leq 0 \right\}$$

$$= \sqrt{3+0^2} = \sqrt{3}$$

در نتیجه، با استفاده از قسمت (۶) از قضیه ۲.۲.۶ داریم

$$\sqrt{3} \leq \int_{-1}^0 \sqrt{3+x^2} \, dx \leq 2$$

مثال ۲) فرض کنید $f(x) = \sin x$ ، $g(x) = 1/(1+x^2)$ ، $a = 0$ و $b = 2\pi$. بنابراین، مطابق قسمت اول از قضیه ۳.۲.۶ یک c ای هست که $0 \leq c \leq \pi$ و

$$\int_0^{2\pi} \frac{\sin x}{1+x^2} \, dx = \frac{1}{1+c^2} \int_0^{2\pi} \sin x \, dx$$

$$\int_0^{2\pi} \frac{\sin x}{1+x^2} \, dx = 0 \text{ در نتیجه } \int_0^{2\pi} \sin x \, dx = 0 \text{ اما}$$

مثال ۳) مقدار $\int_0^2 [2x] \, dx$ را محاسبه کنید. با توجه به قسمت (۳) از قضیه ۱.۲.۶ داریم

$$\int_0^2 [2x] \, dx = \int_0^{1/2} [2x] \, dx + \int_{1/2}^1 [2x] \, dx$$

$$+ \int_1^{3/2} [2x] \, dx + \int_{3/2}^2 [2x] \, dx$$

$$= \int_0^{1/2} 0 \, dx + \int_{1/2}^1 dx$$

$$+ \int_1^{3/2} 2 \, dx + \int_{3/2}^2 3 \, dx$$

$$= 0 \left(\frac{1}{2} - 0 \right) + 1 \left(1 - \frac{1}{2} \right)$$

$$+ 2 \left(\frac{3}{2} - 1 \right) + 3 \left(2 - \frac{3}{2} \right) = 3$$

آنگاه

$$\begin{aligned} |F(y) - F(c)| &= \left| \int_a^y f(x) dx - \int_a^c f(x) dx \right| \\ &= \left| \int_a^y f(x) dx + \int_c^a f(x) dx \right| \\ &= \left| \int_c^y f(x) dx \right| \\ &\leq M|y - c| \leq M\delta \\ &= \frac{M\varepsilon}{M+1} < \varepsilon \end{aligned}$$

و در نتیجه F در c پیوسته است.

حال فرض کنیم f در $c \in (a; b)$ پیوسته باشد. بنابراین، به ازای $\varepsilon > 0$ دلخواه، یک $\delta > 0$ ای وجود دارد که اگر $y \in [a; b]$ و $|y - c| < \delta$ ، آنگاه $|f(y) - f(x)| < \varepsilon$. در این صورت، اگر $c < y < c + \delta$ آنگاه

$$\begin{aligned} \left| \frac{F(y) - F(c)}{y - c} - f(c) \right| &= \\ &= \frac{1}{y - c} |F(y) - F(c) - (y - c)f(c)| \\ &= \frac{1}{y - c} \left| \int_c^y f(x) dx - (y - c)f(c) \right| \\ &= \frac{1}{y - c} \left| \int_c^y f(x) dx - \int_c^y f(c) dx \right| \\ &= \frac{1}{y - c} \left| \int_c^y (f(x) - f(c)) dx \right| \\ &\leq \frac{1}{y - c} \int_c^y |f(x) - f(c)| dx \\ &< \frac{1}{y - c} \int_c^y \varepsilon dx \\ &= \frac{1}{y - c} (y - c)\varepsilon = \varepsilon \end{aligned}$$

به صورت مشابه حالت $c - \delta < y < c$ اثبات می‌گردد و برهان تمام است. \square

۲.۳.۶ قضیه نیوتن - لایبنتز. اگر $F(x)$ یک تابع اولیه تابع $f(x)$ بر بازه $(\alpha; \beta)$ باشد و $[a; b] \subseteq (\alpha; \beta)$ ، آنگاه

$$\int_a^b f(x) dx = F(b) - F(a)$$

عبارت سمت راست تساوی بالا را با نماد $[F(x)]_a^b$ و یا $F(x)|_a^b$ نمایش می‌دهند.

اثبات: فرض کنید $P = \{x_i\}_{i=1}^n$ افزایی برای بازه $[a; b]$ است. در این صورت، به ازای هر $i = 1, \dots, n$ ای بنابه قضیه لاگرانژ، عددی مانند t_i وجود دارد که $x_{i-1} < t_i < x_i$ و

$$F(x_i) - F(x_{i-1}) = F'(t_i)(x_i - x_{i-1})$$

هریک تساویهای زیر را ثابت کنید که

$$۱۵) \lim_{n \rightarrow \infty} \int_0^{\pi/2} \sin^n x dx = 0$$

$$۱۶) \lim_{n \rightarrow \infty} \int_0^1 \frac{x^n}{1+x} dx = 0$$

$$۱۷) \lim_{\varepsilon \rightarrow 0^+} \int_0^1 \frac{dx}{\sqrt{x^2 + \varepsilon}} = 1$$

$$۱۸) \lim_{\varepsilon \rightarrow 0^+} \int_{a\varepsilon}^{b\varepsilon} \frac{f(x)}{x} dx = f(0) \ln\left(\frac{b}{a}\right)$$

(۱۹) قسمت (۱) از قضیه ۳.۲.۶ را اثبات کنید.

(۲۰) قسمت (۲) از قضیه ۳.۲.۶ را اثبات کنید.

(۲۱) قسمت (۴) از قضیه ۳.۲.۶ را اثبات کنید. (راهنمایی: از این نکته استفاده کنید که اگر فرض شود $f^+ := (|f| + f)/2$ و $f^- := (|f| - f)/2$ ، آنگاه $|f| = f^+ + f^-$ و $f = f^+ - f^-$.)

(۲۲) قسمت (۶) از قضیه ۳.۲.۶ را اثبات کنید.

(۲۳) قسمت (۷) از قضیه ۳.۲.۶ را اثبات کنید. (راهنمایی: ابتدا نشان دهید که اگر f انتگرالپذیر باشد، آنگاه f^2 نیز هست و سپس $(fg) = ((f+g)^2 - f^2 - g^2)/2$)

۳.۶ قضیه نیوتن - لایبنتز

هدف از این بخش، ایجاد ارتباط بین مفهوم انتگرال معین و انتگرال نامعین است.

۱.۳.۶ قضیه وجود پاد مشتق یک تابع پیوسته.

فرض کنید تابع $y = f(x)$ بر بازه $[a; b]$ پیوسته است و بازای هر $x \in [a; b]$ ای $F(x) = \int_a^x f(t) dt$

در این صورت $F(x)$ یک تابع اولیه $f(x)$ بر $(a; b)$ است، یعنی بازای هر $x \in (a; b)$ ای $F'(x) = f(x)$.

اثبات: گیریم $c \in [a; b]$ و $\varepsilon > 0$. چون f انتگرالپذیر است، پس کراندار می‌باشد و بنابراین عددی مانند M به گونه‌ای وجود دارد که به ازای هر $x \in [a; b]$ ای $|f(x)| \leq M$. فرض کنیم $\delta = \varepsilon/(M+1)$. در این صورت، اگر $|y - c| < \delta$ و $y \in [a; b]$

۴.۳.۶ قضیه. اگر توابع $f(x, t)$ ، $a(x)$ و $b(x)$ نسبت به x مشتقپذیر باشند، در این صورت

$$\frac{d}{dx} \left(\int_{a(x)}^{b(x)} f(x, t) dt \right) = b'(x) f(x, b(x)) - a'(x) f(x, a(x)) + \int_{a(x)}^{b(x)} \frac{\partial}{\partial x} f(x, t) dt$$

که در اینجا $\frac{\partial}{\partial x} f(x, t)$ مشتق $f(x, t)$ نسبت به x و با فرض ثابت بودن t است.

۵.۳.۶ مثال. (۱) به کمک ۴.۳.۶ داریم

$$\begin{aligned} \frac{d}{dx} \int_x^{x^2} \sin(xt) dt &= \\ &= 2x \sin(xx^2) - \sin(xx) + \int_x^{x^2} t \cos(xt) dt \\ &= 2x \sin(x^3) - \sin(x^2) + \int_x^{x^2} t \cos(tx) dx \end{aligned}$$

مثال (۲) به کمک ۴.۳.۶ و قاعده هوییتال داریم

$$\begin{aligned} \frac{d}{dx} \int_{1/x}^{\sqrt{x}} \ln(x+t) dt &= \frac{1}{\sqrt{x}} \ln(x+\sqrt{x}) \\ &\quad - \frac{1}{x^2} \ln\left(x+\frac{1}{x}\right) + \int_{1/x}^{\sqrt{x}} \frac{dt}{x+t} \\ &= \frac{\ln(x+\sqrt{x})}{\sqrt{x}} + \frac{\ln\left(x+\frac{1}{x}\right)}{x^2} + \left[\ln(x+t) \right]_{1/x}^{\sqrt{x}} \\ &= \left(1 + \frac{1}{\sqrt{x}}\right) \ln(x+\sqrt{x}) + \left(\frac{1}{x^2} - 1\right) \ln\left(x+\frac{1}{x}\right) \end{aligned}$$

مثال (۳) به کمک ۴.۳.۶ و قاعده هوییتال داریم

$$\begin{aligned} \lim_{x \rightarrow 0} \frac{\int_0^{x^2} \sin(\sqrt{t}) dt}{x^3} &\stackrel{h}{=} \lim_{x \rightarrow 0} \frac{2x \sin x}{3x^2} \\ &= \frac{2}{3} \lim_{x \rightarrow 0} \frac{\sin x}{x} = \frac{2}{3} \end{aligned}$$

مثال (۴) به کمک ۴.۳.۶ و قاعده هوییتال داریم

$$\begin{aligned} \lim_{x \rightarrow 0} \frac{\int_0^x (\arctan t)^2 dt}{x^2 \sqrt{x^2+1}} &\stackrel{h}{=} \lim_{x \rightarrow 0} \frac{(\arctan x)^2}{\frac{x^2}{\sqrt{x^2+1}} + 3x^2 \sqrt{x^2+1}} \\ &= \lim_{x \rightarrow 0} \frac{(\arctan x)^2}{3x^2} = \frac{1}{3} \end{aligned}$$

پس، در مجموع داریم

$$\begin{aligned} F(b) - F(a) &= \sum_{i=1}^n (F(x_i) - F(x_{i-1})) \\ &= \sum_{i=1}^n F'(t_i)(x_i - x_{i-1}) \\ &= \sum_{i=1}^n f(t_i) \Delta x_i \end{aligned}$$

بنابراین، اگر فرض شود $\xi = \{t_i\}_{i=1}^n$ ، آنگاه

$$F(b) - F(a) = L(P, \xi)$$

در نتیجه $L(P) \leq F(b) - F(a) \leq \bar{I}(P)$ اکنون، با حد گیری از طرفین برای $|P| \rightarrow 0$ ، نتیجه می گیریم

$$\begin{aligned} F(b) - F(a) &= \lim_{|P| \rightarrow 0} \bar{I}(P) \\ &= \int_a^b f(x) dx \end{aligned}$$

□ و برهان تمام است.

۳.۳.۶ مثال. (۱) با توجه به $\int \cos x dx = \sin x + C$ داریم

$$\begin{aligned} \int_0^{\pi/2} \cos x dx &= \left[\sin x \right]_0^{\pi/2} \\ &= \sin\left(\frac{\pi}{2}\right) - \sin 0 = 1 \end{aligned}$$

مثال (۲) با توجه به $\int e^{-x} dx = -e^{-x} + C$ داریم

$$\begin{aligned} \int_0^1 e^{-x} dx &= \left[-e^{-x} \right]_0^1 \\ &= -e^{-1} + e^0 = 1 - \frac{1}{e} \end{aligned}$$

مثال (۳) با توجه به $\int \frac{dx}{\sqrt{1-x^2}} = \arcsin(x) + C$ داریم

$$\begin{aligned} \int_{1/2}^1 \frac{dx}{\sqrt{1-x^2}} &= \left[\arcsin x \right]_{1/2}^1 \\ &= \arcsin(1) - \arcsin\left(\frac{1}{2}\right) \\ &= \frac{\pi}{2} - \frac{\pi}{6} = \frac{\pi}{3} \end{aligned}$$

مثال (۴) با توجه به $\int x \cos x dx = x \sin x + \cos x + C$ داریم

$$\begin{aligned} \int_0^{\pi} x \cos x dx &= \left[x \sin x + \cos x \right]_0^{\pi} \\ &= (-1) - (1) = -2 \end{aligned}$$

$$\begin{aligned} & \dots + \ln\left(\frac{n+n}{n}\right) \} \\ &= \lim_{n \rightarrow \infty} \frac{1-\circ}{n} \sum_{k=1}^{\infty} \ln\left(1 + \left\{ \circ + k \frac{1-\circ}{n} \right\}\right) \\ &= \int_{\circ}^1 \ln(1+x) dx \\ &= \left[x \ln(1+x) \right]_{\circ}^1 - \int_{\circ}^1 x \frac{1}{x+1} dx \\ &= \ln 2 - \int_{\circ}^1 \left\{ 1 - \frac{1}{x+1} \right\} dx \\ &= \ln 2 - \left[x - \ln(1+x) \right]_{\circ}^1 = 2 \ln 2 - 1 \end{aligned}$$

بنابراین $\ell = \exp(2 \ln 2 - 1) = 4/e$

۶.۳.۶ تمرین. مقدار هر یک از انتگرالهای زیر را محاسبه

کنید:

$$\begin{array}{ll} ۱) \int_{-1/\sqrt{2}}^{1/\sqrt{2}} \frac{dx}{\sqrt{1-x^2}} & ۲) \int_{-1}^1 \sqrt{x} dx \\ ۳) \int_{\sinh 1}^{\sinh 2} \frac{dx}{\sqrt{1+x^2}} & ۴) \int_{\pi/2}^{3\pi/2} \sin x dx \\ ۵) \int_{\circ}^2 |1-x| dx & ۶) \int_{\sqrt{e}/e}^{\sqrt{e}} \frac{dx}{x^2+1} \\ ۷) \int_{-1}^1 \frac{dx}{x^2+x+1} & ۸) \int_{\circ}^{2\pi} \frac{dx}{\cos x+1} \\ ۹) \int_{\circ}^1 \arctan x dx & ۱۰) \int_1^2 \frac{dx}{x^2+x^2} \\ ۱۱) \frac{d}{dx} \int_a^b \sin x^2 t dt & ۱۲) \frac{d}{dx} \int_a^x \sin t dt \\ ۱۳) \frac{d}{dx} \int_{x^2}^{x^2} \ln(x^2+t^2) dt & ۱۴) \frac{d}{dx} \int_x^2 \frac{x dt}{\sqrt{x^2+t^2}} \\ ۱۵) \frac{d}{dx} \int_{\circ}^2 \frac{\arctan(xt)}{t} dt & \end{array}$$

مقدار هر یک از حدود زیر را محاسبه کنید:

$$\begin{array}{ll} ۱۶) \lim_{x \rightarrow \circ} \frac{\int_{\circ}^x (\arctan t)^2 dt}{x \sqrt{x^2+1}} & ۱۷) \lim_{x \rightarrow \circ} \frac{\int_{\circ}^x \cos t^2 dt}{x} \\ ۱۸) \lim_{x \rightarrow \circ} \frac{\left(\int_{\circ}^x e^{t^2} dt \right)^2}{\int_{\circ}^x e^{t^2} dt} & ۱۹) \lim_{x \rightarrow \circ} \frac{1}{x} \int_{\circ}^x \frac{\sin t}{t} dt \\ ۲۰) \lim_{x \rightarrow \circ} \frac{\int_{\circ}^{\sin x} \sqrt{\tan t} dt}{\int_{\circ}^{\tan x} \sqrt{\sin t} dt} & ۲۱) \lim_{n \rightarrow \infty} \frac{\sqrt[n]{n!}}{n} \\ ۲۲) \lim_{n \rightarrow \infty} \left\{ \frac{1}{n^2} + \frac{2}{n^2} + \dots + \frac{n-1}{n^2} \right\} & \\ ۲۳) \lim_{n \rightarrow \infty} \left\{ \frac{n}{n^2+1} + \frac{n}{n^2+4} + \dots + \frac{n}{n^2+n^2} \right\} & \end{array}$$

مثال ۵) با فرض $f(x) = 1/(x+1)$ بر بازه $[0; 1]$ و با استفاده از ۱۴.۱.۶ داریم

$$\begin{aligned} \lim_{n \rightarrow \infty} \left\{ \frac{1}{n+1} + \frac{1}{n+2} + \dots + \frac{1}{n+n} \right\} &= \\ &= \lim_{n \rightarrow \infty} \frac{1}{n} \left\{ \frac{1}{1+\frac{1}{n}} + \frac{1}{1+\frac{2}{n}} + \dots + \frac{1}{1+\frac{n}{n}} \right\} \\ &= \lim_{n \rightarrow \infty} \frac{1}{n} \sum_{k=1}^n \frac{1}{1+\frac{k}{n}} \\ &= \lim_{n \rightarrow \infty} \frac{1-\circ}{n} \sum_{k=1}^n \frac{1}{1+(\circ+k\frac{1-\circ}{n})} \\ &= \int_{\circ}^1 \frac{dx}{1+x} = \left[\ln|1+x| \right]_{\circ}^1 = \ln 2 \end{aligned}$$

مثال ۶) با فرض $f(x) = x^p$, $p > 0$ و $b = 1$ و $a = 0$ در ۱۴.۱.۶ داریم

$$\begin{aligned} \lim_{n \rightarrow \infty} \frac{1^p + 2^p + \dots + n^p}{n^{p+1}} &= \\ &= \lim_{n \rightarrow \infty} \frac{1}{n} \left\{ \left(\frac{1}{n}\right)^p + \left(\frac{2}{n}\right)^p + \dots + \left(\frac{n}{n}\right)^p \right\} \\ &= \lim_{n \rightarrow \infty} \frac{1}{n} \sum_{k=1}^n \left(\frac{k}{n}\right)^p \\ &= \lim_{n \rightarrow \infty} \frac{1-\circ}{n} \sum_{k=1}^n \left(\circ + k \frac{1-\circ}{n}\right)^p \\ &= \int_{\circ}^1 x^p dx \\ &= \left[\frac{x^{p+1}}{p+1} \right]_{\circ}^1 = \frac{1}{p+1} \end{aligned}$$

مثال ۷) مقدار $\lim_{n \rightarrow \infty} \frac{1}{n} \sqrt[n]{(n+1)(n+2)\dots(n+n)}$ محاسبه کنید.

حل. برای این منظور فرض می‌کنیم

$$a_n := \frac{1}{n} \sqrt[n]{(n+1)(n+2)\dots(n+n)}$$

و $\ell := \lim_{n \rightarrow \infty} a_n$. در این صورت به دلیل پیوستگی $y = \ln x$ داریم

$$\begin{aligned} \ln \ell &= \ln \left(\lim_{n \rightarrow \infty} a_n \right) = \lim_{n \rightarrow \infty} \ln(a_n) \\ &= \lim_{n \rightarrow \infty} \left\{ \frac{1}{n} (\ln(n+1) + \ln(n+2) + \dots \right. \\ &\quad \left. + \ln(n+n)) - \ln n \right\} \\ &= \lim_{n \rightarrow \infty} \frac{1}{n} \left\{ \ln(n+1) + \ln(n+2) + \dots \right. \\ &\quad \left. + \ln(n+n) - n \ln n \right\} \\ &= \lim_{n \rightarrow \infty} \frac{1}{n} \left\{ \ln \left(\frac{n+1}{n} \right) + \ln \left(\frac{n+2}{n} \right) + \dots \right. \end{aligned}$$

در نتیجه $\{G(g(t))\}' = f(g(t))g'(t)$. بنابراین $F(t)$ و $G(g(t))$ بر $(a; b)$ دارای مشتق برابرند. بنابراین، عددی مانند C وجود دارد که به ازای هر $t \in [a; b]$ ی دلخواه $F(t) = G(g(t)) + C$. از طرفی به ازای $t = a$ داریم

$$F(a) = \int_a^b f(g(t))g'(t) dt = 0$$

$$G(g(a)) = G(\alpha) = \int_\alpha^\alpha f(u) du$$

بنابراین $C = 0$ و برهان تمام است. \square

۲.۴.۶ مثال (۱) با فرض $t = \ln x$ ملاحظه می‌کنیم

$$\text{که } dt = \frac{dx}{x} \text{ و } \frac{x}{t} \Big|_0^1 \text{ بنابراین}$$

$$\begin{aligned} \int_1^2 \ln x \frac{dx}{x} &= \int_0^{\ln 2} t dt \\ &= \left[\frac{t^2}{2} \right]_0^{\ln 2} = \frac{1}{2} \ln^2 2 \end{aligned}$$

مثال (۲) با فرض $x = 2 \sin t$ ملاحظه می‌کنیم که

$$dx = 2 \cos t dt \text{ و } \frac{x}{t} \Big|_{-\pi/3}^{\pi/3} \text{ بنابراین}$$

$$\begin{aligned} \int_{-\sqrt{3}}^{\sqrt{3}} \sqrt{4-x^2} dx &= \int_{-\pi/3}^{\pi/3} (2 \cos t)(2 \cos t) dt \\ &= 2 \int_{-\pi/3}^{\pi/3} (1 + \cos(2t)) dt \\ &= 2 \left[t + \frac{1}{2} \sin(2t) \right]_{-\pi/3}^{\pi/3} = \frac{4\pi}{3} + \sqrt{3} \end{aligned}$$

مثال (۳) با فرض $t = \tan(x/2)$ ملاحظه می‌کنیم که

$$\frac{x}{t} \Big|_0^{\pi/2} \text{ بنابراین}$$

$$\begin{aligned} \int_0^{\pi/2} \frac{dx}{\cos x + 2} &= \int_0^1 \frac{2 dt}{\frac{1-t^2}{1+t^2} + 2} = \int_0^1 \frac{2 dt}{t^2 + 3} \\ &= \left[2 \frac{\sqrt{3}}{3} \arctan \left(\frac{\sqrt{3}}{3} t \right) \right]_0^1 \\ &= 2 \frac{\sqrt{3}}{3} \arctan \left(\frac{\sqrt{3}}{3} \right) = \frac{\pi\sqrt{3}}{9} \end{aligned}$$

مثال (۴) با فرض $t = \arcsin(\sqrt{x})$ ملاحظه می‌شود که

$$\frac{x}{t} \Big|_0^1 \text{ در نتیجه}$$

$$\begin{aligned} \int_0^1 \frac{\arcsin \sqrt{x}}{\sqrt{x(1-x)}} dx &= \int_0^{\pi/2} \frac{t \times 2 \cos t \sin t dt}{\sqrt{\sin^2 t (1 - \sin^2 t)}} \\ &= \int_0^{\pi/2} 2t dt = \left[t^2 \right]_0^{\pi/2} = \frac{\pi^2}{4} \end{aligned}$$

$$24) \lim_{n \rightarrow \infty} \frac{1}{n} \left\{ \sin \left(\frac{\pi}{n} \right) + \sin \left(\frac{2\pi}{n} \right) + \dots \right. \\ \left. \dots + \sin \left(\frac{(n-1)\pi}{n} \right) \right\}$$

$$25) \lim_{n \rightarrow \infty} \frac{1}{n} \left\{ \sqrt{1 + \frac{1}{n}} + \sqrt{1 + \frac{2}{n}} + \dots + \sqrt{1 + \frac{n}{n}} \right\}$$

۲۶) فرض کنید $y = f(x)$ بر بازه $[a; a+h]$ مثبت و انتگرالپذیر است، در این صورت نشان دهید که

$$\begin{aligned} \lim_{n \rightarrow \infty} \sqrt[n]{f \left(a + \frac{1}{n} \right) \cdot f \left(a + \frac{2}{n} \right) \cdots f \left(a + \frac{n}{n} \right)} \\ = \exp \left(\frac{1}{h} \int_a^{a+h} \ln [f(x)] dx \right) \end{aligned}$$

سپس به عنوان مثال نشان دهید که مقدار حد زیر برابر $\exp((\pi-4)/2)$ است:

$$\lim_{n \rightarrow \infty} \sqrt[n]{\left(1 + \frac{1}{n^2}\right) \cdot \left(1 + \frac{4}{n^2}\right) \cdots \left(1 + \frac{n^2}{n^2}\right)}$$

هریک از تساویهای زیر را اثبات کنید:

$$27) \lim_{n \rightarrow \infty} \frac{\sqrt{1} + \sqrt{2} + \dots + \sqrt{n}}{n\sqrt{n}} = \frac{2}{3}$$

$$28) \lim_{n \rightarrow \infty} \left(\frac{1}{n} + \frac{1}{\sqrt{n^2-1}} + \frac{1}{\sqrt{n^2-4}} + \dots \right. \\ \left. + \frac{1}{\sqrt{n^2-(n-1)^2}} \right) = \frac{\pi}{2}$$

۴.۶ تغییر متغیر در انتگرال معین

۱.۴.۶ قضیه. فرض کنید $y = f(x)$ بر $[a; b]$ پیوسته است

و $y = g(x)$ تابعی است با $g([\alpha; \beta]) = [a; b]$ و دارای مشتق پیوسته بر $(\alpha; \beta)$. در این صورت

$$\int_a^b f(x) dx = \int_\alpha^\beta f(g(x))g'(x) dx$$

اثبات: بنابه قاعده زنجیره‌ای مشتق

$$\{f(g(x))\}' = f'(g(x))g'(x)$$

گیریم $t \in [a; b]$ و تعریف کنیم $F(t) = \int_a^t f(g(x))g'(x) dx$

در این صورت، به ازای هر $t \in (a; b)$ ای $F'(t) = f(g(t))g'(t)$

حال فرض کنیم به ازای هر $x \in [\alpha; \beta]$ ای $G(x) := \int_\alpha^x f(t) dt$

در این صورت، به ازای هر $[\alpha; \beta]$ ای $G'(x) = f(x)$. حال فرض کنیم $x = g(t)$ در این صورت

$$G(g(t)) = \int_\alpha^{g(t)} f(u) du$$

$$\begin{aligned}
 &= \int_0^{\pi/2} \frac{a^2 \cos \theta d\theta}{(a \sin \theta + a \cos \theta)^2} \\
 &= \int_0^{\pi/2} \frac{\cos \theta d\theta}{(\sin \theta + \cos \theta)^2} \\
 &= \int_{\pi/2}^0 \frac{\cos(\pi/2 - \theta) d(\pi/2 - \theta)}{(\sin(\pi/2 - \theta) + \cos(\pi/2 - \theta))^2} \\
 &= \int_0^{\pi/2} \frac{\sin \theta d\theta}{(\sin \theta + \cos \theta)^2}
 \end{aligned}$$

بنابراین

$$\begin{aligned}
 2I &= \int_0^{\pi/2} \frac{\sin \theta + \cos \theta}{(\sin \theta + \cos \theta)^2} d\theta \\
 &= \int_0^{\pi/2} \frac{d\theta}{\sin \theta + \cos \theta}
 \end{aligned}$$

پس با فرض $t = \tan(\theta/2)$ داریم

$$\begin{aligned}
 I &= \frac{1}{2} \int_0^1 \frac{\frac{2 dt}{1+t^2}}{\frac{2t}{1+t^2} + \frac{1-t^2}{1+t^2}} \\
 &= \frac{1}{2} \int_0^1 \frac{2 dt}{-t^2 + 2t + 1} \\
 &= \int_0^1 \frac{dt}{(\sqrt{2})^2 - (t-1)^2} \\
 &= \left[\frac{\sqrt{2}}{2} \ln \left| \frac{\sqrt{2} - (t-1)}{\sqrt{2} + (t-1)} \right| \right]_0^1 \\
 &= \frac{\sqrt{2}}{2} \ln |\sqrt{2} + 1|
 \end{aligned}$$

مثال ۹) برای محاسبه مقدار انتگرال زیر، از اعداد مختلط استفاده می‌کنیم:

$$\begin{aligned}
 \int_0^{2\pi} e^{ax} \cos bx \, dx &= \int_0^{2\pi} e^{ax} \operatorname{Re}(e^{bix}) \, dx \\
 &= \operatorname{Re} \left\{ \int_0^{2\pi} e^{(a+bi)x} \, dx \right\} \\
 &= \operatorname{Re} \left\{ \left[\frac{1}{a+bi} e^{(a+bi)x} \right]_0^{2\pi} \right\} \\
 &= \operatorname{Re} \left\{ \frac{a-bi}{a^2+b^2} (e^{(a+bi)2\pi} - 1) \right\} \\
 &= \frac{1}{a^2+b^2} \operatorname{Re} \left\{ (a-bi)(e^{2\pi a} \cos(2\pi b) - 1 + e^{2\pi a} \sin(2\pi b)i) \right\} \\
 &= \frac{e^{2\pi a}}{a^2+b^2} \left\{ a(\cos(2\pi b) - 1) + b \sin(2\pi b) \right\}
 \end{aligned}$$

مثال ۵) با فرض $t = \pi/2 - x$ ، ملاحظه می‌شود که $\frac{x}{t} \Big|_{\pi/2}^0$ و بنابراین $dt = -dx$

$$\begin{aligned}
 I &= \int_0^{\pi/2} \frac{\cos^2 x}{\cos^2 x + \sin^2 x} dx \\
 &= \int_{\pi/2}^0 \frac{\sin^2 t}{\sin^2 t + \cos^2 t} (-dt) \\
 &= \int_0^{\pi/2} \frac{\sin^2 t}{\cos^2 t + \sin^2 t} dt \\
 &= \int_0^{\pi/2} \frac{\sin^2 x}{\cos^2 x + \sin^2 x} dx
 \end{aligned}$$

در نتیجه

$$\begin{aligned}
 2I &= \int_0^{\pi/2} \frac{\cos^2 x}{\cos^2 x + \sin^2 x} dx + \int_0^{\pi/2} \frac{\sin^2 x}{\cos^2 x + \sin^2 x} dx \\
 &= \int_0^{\pi/2} \frac{\cos^2 x + \sin^2 x}{\cos^2 x + \sin^2 x} dx \\
 &= \int_0^{\pi/2} dx = \left[x \right]_0^{\pi/2} = \frac{\pi}{2}
 \end{aligned}$$

بنابراین $I = \pi/4$

مثال ۶) با فرض $t = \pi - x$ ، ملاحظه می‌شود که $dx = -dt$ و بنابراین $\frac{x}{t} \Big|_{\pi}^0$

$$\begin{aligned}
 I &= \int_0^{\pi} \frac{x \sin x}{1 + \cos^2 x} dx \\
 &= \int_{\pi}^0 \frac{(\pi - t) \sin t}{1 + (-\cos t)^2} (-dt) \\
 &= \int_0^{\pi} \frac{(\pi - t) \sin t}{1 + \cos^2 t} dt \\
 &= \pi \int_0^{\pi} \frac{\sin t \, dt}{1 + \cos^2 t} - \int_0^{\pi} \frac{t \sin t}{1 + \cos^2 t} dt \\
 &= -\pi \int_0^{\pi} \frac{d(\cos t)}{1 + \cos^2 t} - \int_0^{\pi} \frac{x \sin x}{1 + \cos^2 x} dx \\
 &= \left[-\pi \arctan(\cos t) \right]_0^{\pi} - I \\
 &= -\pi \times \frac{-\pi}{4} + \pi \times \frac{\pi}{4} - I = \frac{\pi^2}{2} - I
 \end{aligned}$$

بنابراین $2I = \pi^2/2$ یا $I = \pi^2/4$

مثال ۷) ثابت کنید $\int_0^{\pi} \sin^{2m} x \cos^{2n+1} x \, dx$ صفر است. حل. فرض کنیم انتگرال داده شده I باشد، برای نشان دادن اینکه $I = -I$ کافی است اثبات گردد که $I = -I$:

$$\begin{aligned}
 I &= \int_{\pi}^0 \sin^{2m}(\pi - x) \cos^{2n+1}(\pi - x) d(\pi - x) \\
 &= \int_0^{\pi} (\sin^{2m} x)(-\cos^{2n+1} x) dx = -I
 \end{aligned}$$

مثال ۸) با فرض $x = a \sin \theta$ داریم

$$I = \int_0^a \frac{a \, dx}{(x + \sqrt{a^2 - x^2})^2}$$

(۲۷) فرض کنید a و b اعدادی مخالف صفر باشند، نشان دهید

$$\int_0^{\pi/2} \frac{dx}{(a^2 \sin^2 x + b^2 \cos^2 x)^2} = \frac{\pi(a^2 + b^2)}{4a^2 b^2}$$

۵.۶ جزء به جزء در انتگرال معین

۱.۵.۶ قضیه. اگر $u(x)$ و $v(x)$ بر یک بازه باز شامل بازه $[a; b]$ دارای مشتق پیوسته باشند، در این صورت

$$\int_a^b u(x)dv(x) = \left[u(x)v(x) \right]_a^b - \int_a^b v(x)du(x)$$

اثبات: با توجه به اینکه $\int u dv = uv - \int v du$ حکم بدیهی است. □

۲.۵.۶ مثال (۱). فرض کنیم $u = \ln x$ و $dv = dx$ بنابراین $du = dx/x$ و $v = x$ و در نتیجه

$$\begin{aligned} \int_1^2 \ln x dx &= \left[x \ln x \right]_1^2 - \int_1^2 x \frac{dx}{x} \\ &= 2 \ln 2 - \left[x \right]_1^2 = 2 \ln 2 - 1 \end{aligned}$$

مثال (۲) فرض کنیم $u = x$ و $dv = \cos x dx$ بنابراین $du = dx$ و $v = \sin x$ و در نتیجه

$$\begin{aligned} \int_0^{\pi/2} x \cos x dx &= \left[x \sin x \right]_0^{\pi/2} - \int_0^{\pi/2} \sin x dx \\ &= \frac{\pi}{2} + \left[\cos x \right]_0^{\pi/2} = \frac{\pi}{2} - 1 \end{aligned}$$

مثال (۳) فرض کنید $u = e^x$ و $dv = \cos x dx$ ، بنابراین $du = e^x dx$ و $v = \sin x$ و در نتیجه

$$\begin{aligned} I &= \int_0^1 e^x \cos x dx \\ &= \left[e^x \sin x \right]_0^1 - \int_0^1 e^x \sin x dx \end{aligned}$$

مجدداً با فرض $u = e^x$ و $dv = \sin x dx$ داریم $du = e^x dx$ و $v = -\cos x$ بنابراین

$$\begin{aligned} I &= e \sin(1) - \left\{ \left[-e^x \cos x \right]_0^1 - \int_0^1 -e^x \cos x dx \right\} \\ &= e \sin(1) + e \cos(1) - 1 - I \end{aligned}$$

در نتیجه $2I = e(\sin(1) + \cos(1)) - 1$ ، یا

$$I = \frac{e}{2}(\sin(1) + \cos(1)) - \frac{1}{2}$$

۳.۴.۶ تمرین. مقدار هر یک از انتگرالهای زیر را محاسبه کنید:

$$۱) \int_0^1 \frac{dx}{(x+1)\sqrt{x^2+1}} \quad ۲) \int_0^{\ln 2} \sqrt{e^x-1} dx$$

$$۳) \int_0^a x^2 \sqrt{a^2-x^2} dx \quad ۴) \int_0^1 x^2 \sqrt{1-x} dx$$

$$۵) \int_0^{\ln 2} \sinh^2 x dx \quad ۶) \int_0^{\pi} (x \sin x)^2 dx$$

$$۷) \int_0^a x^2 \sqrt{\frac{a-x}{a+x}} dx \quad ۸) \int_{\pi/4}^{\pi/2} \frac{dx}{1-\sin x}$$

$$۹) \int_0^a \frac{dx}{x + \sqrt{a^2-x^2}} \quad ۱۰) \int_1^2 \frac{dx}{x(1+x^2)}$$

$$۱۱) \int_0^{2\pi} \frac{dx}{\cos^2 x + \sin^2 x} \quad ۱۲) \int_{-1}^1 \frac{x^2 \sin x}{x^2+2} dx$$

$$۱۳) \int_0^{2\pi} \frac{dx}{(2+\cos x)(3+\cos x)}$$

$$۱۴) \int_{\pi}^{5\pi/4} \frac{\sin(2x) dx}{\cos^2 x + \sin^2 x} \quad ۱۵) \int_{-\pi}^{\pi} \cos(mx) \sin(nx) dx$$

هر یک از تساویهای زیر را اثبات کنید:

$$۱۷) \int_0^{\pi/2} f(\sin x, \cos x) dx = \int_0^{\pi/2} f(\cos x, \sin x) dx$$

$$۱۸) \int_0^{\pi} x f(\sin x) dx = \frac{\pi^2}{2} \int_0^{\pi} f(\sin x) dx$$

$$۱۹) \int_a^b f(x) dx = (b-a) \int_0^1 f(a+(b-a)x) dx$$

$$۲۰) \int_0^{\pi} f(\sin x) dx = \int_{-\pi/2}^{\pi/2} f(\cos x) dx$$

$$۲۱) \int_0^t f(x)g(t-x) dx = \int_0^t f(t-x)g(x) dx$$

(۲۲) فرض کنید p و q اعداد ثابتند، در این صورت نشان دهید

$$\int_0^1 (1-x^p)^{1/q} dx = \int_0^1 (1-x^q)^{1/p} dx$$

(۲۳) کجای محاسبه $\int_{-1}^1 \frac{dx}{x^2} = \left[\frac{-1}{x} \right]_{-1}^1 = -2$ غلط است؟

(۲۴) فرض کنید $0 < b < a$ ، نشان دهید

$$\int_0^{\pi} \frac{dx}{a+b \cos x} = \frac{\pi}{\sqrt{a^2-b^2}}$$

(۲۵) فرض کنید $0 < b < a$ ، نشان دهید

$$\int_0^{\pi} \frac{dx}{(a+b \cos x)^2} = \frac{a\pi}{(a^2-b^2)^{3/2}}$$

(۲۶) فرض کنید a و b اعدادی مخالف صفر باشند، نشان دهید

$$\int_0^{\pi/2} \frac{dx}{a^2 \sin^2 x + b^2 \cos^2 x} = \frac{\pi}{2ab}$$

$$= a^2 \frac{2(n-1)}{2n-1} a^2 \frac{2n}{2n+1} I_{n-2}$$

$$\vdots$$

$$= a^2 \frac{2(n-1)}{2n-1} a^2 \frac{2n}{2n+1} \cdots a^2 \frac{4}{5} I_1$$

و پس از جاگذاری I_1 و ساده کردن، فرمول مورد نظر استخراج می‌گردد.

مثال ۶) فرض کنید $0 \leq b \leq a$. مقدار $\int_0^b \sqrt{a^2 - x^2} dx$ را محاسبه کنید.

حل. برای این منظور فرض می‌کنیم $u = \sqrt{a^2 - x^2}$ و $dv = dx$ ، بنابراین $du = \frac{-dx}{\sqrt{a^2 - x^2}}$ و در نتیجه

$$I = \int_0^b \sqrt{a^2 - x^2} dx$$

$$= \left[x\sqrt{a^2 - x^2} \right]_0^b - \int_0^b \frac{-x^2}{\sqrt{a^2 - x^2}} dx$$

$$= b\sqrt{a^2 - b^2} - \int_0^b \frac{a^2 + a^2 - x^2}{\sqrt{a^2 - x^2}} dx$$

$$= b\sqrt{a^2 - b^2} - \int_0^b \sqrt{a^2 - x^2} dx + a^2 \int_0^b \frac{dx}{\sqrt{a^2 - x^2}}$$

$$= b\sqrt{a^2 - b^2} - I + a^2 \left[\arcsin\left(\frac{x}{a}\right) \right]_0^b$$

در نتیجه $I = b\sqrt{a^2 - b^2} - I + a^2 \arcsin(b/a)$ پس از حل این معادله بر حسب I ، داریم

$$I = \frac{b}{2} \sqrt{a^2 - b^2} + \frac{a^2}{2} \arcsin\left(\frac{b}{a}\right)$$

مثال ۷) ثابت کنید که بازاء هر عدد طبیعی n ای

$$\int_0^{\pi/2} \cos^{2n} x dx = \frac{(2n-1)(2n-3)\cdots 3 \times 1 \pi}{(2n)(2n-2)\cdots 4 \times 2} \frac{\pi}{2}$$

حل. برای این منظور فرض می‌کنیم انتگرال سمت چپ I_n است و $u = \cos^{n-1} x$ و $dv = \cos x dx$ ، لذا

$$I_n = \int_0^{\pi/2} \cos^{n-1} x \cos x dx$$

$$= \left[\cos^{n-1} x \sin x \right]_0^{\pi/2} - \int_0^{\pi/2} -(n-1) \sin^2 x \cos^{n-2} x dx$$

$$= (n-1) \int_0^{\pi/2} \cos^{n-2} x \sin^2 x dx$$

$$= (n-1) \int_0^{\pi/2} \cos^{n-2} x (1 - \cos^2 x) dx$$

مثال ۴) با فرض $t = \ln x$ داریم $x = e^t$. بنابراین $dx = e^t dt$ ،

$$\frac{x}{t} \Big|_0^1 = \frac{e}{1}$$

$$\int_1^e \ln^2 x dx = \int_0^1 t^2 e^t dt$$

اکنون با سه بار جزء به جزء گرفتن داریم

$$\int_1^e \ln^2 x dx = \int_0^1 t^2 e^t dt$$

$$= \left[t^2 e^t \right]_0^1 - \int_0^1 2t e^t dt$$

$$= e - 2 \int_0^1 t e^t dt$$

$$= e - 2 \left(\left[t e^t \right]_0^1 - \int_0^1 e^t dt \right)$$

$$= -2e + 2 \int_0^1 e^t dt$$

$$= -2e + 2 \left(\left[e^t \right]_0^1 \right) = 2 - 2e$$

مثال ۵) می‌خواهیم ثابت کنیم که بازاء هر عدد طبیعی n ای

$$\int_0^a (a^2 - x^2)^n dx = \frac{2 \times 4 \times 6 \times \cdots \times (2n)}{1 \times 3 \times 5 \times \cdots \times (2n+1)} a^{2n+1}$$

برای این منظور، فرض می‌کنیم انتگرال سمت چپ برابر I_n باشد. در این صورت با فرض $u = x$ و $dv = (a^2 - x^2)^{n-1} x dx$ و برابر است با

$$\int_0^a (a^2 - x^2)^n dx =$$

$$= \int_0^a a^2 (a^2 - x^2)^{n-1} dx - \int_0^a x^2 (a^2 - x^2)^{n-1} dx$$

$$= a^2 I_{n-1} - \int_0^a u dv$$

$$= a^2 I_{n-1} - \left[(x) \frac{(a^2 - x^2)^n}{-2n} \right]_0^a + \int_0^a \frac{(a^2 - x^2)^n}{-2n} dx$$

$$= a^2 I_{n-1} - \frac{1}{2n} I_n$$

بنابراین بازای هر $n \geq 2$ ای $I_n = a^2 \frac{2n}{2n+1} I_{n-1}$ از طرفی

$$I_1 = \int_0^a (a^2 - x^2) dx$$

$$= \left[a^2 x - \frac{x^3}{3} \right]_0^a = \frac{2}{3} a^3$$

در نتیجه

$$I_n = a^2 \frac{2n}{2n+1} I_{n-1}$$

$$c) \ln(a^b) = b \ln a \quad d) \ln(a/b) = \ln a - \ln b.$$

(e) نشان دهید عددی e وجود دارد که $2 < e < 3$ و $\ln e = 1$. (راهنمایی: از پیوستگی تابع $y = \ln x$ بر بازه $[2; 3]$ استفاده کنید.)

(f) با تعریف $\log_b a := (\ln a)/(\ln b)$ خواص مشابه (a) تا (e) را برای $\log_b x$ ثابت کنید.

(g) نشان دهید که $\log_b a = (\log_c a)/(\log_c b)$

(۲۲) فرض کنید $f(x)$ تابعی انتگرالپذیر، $f_1(x) = \int_0^x f(x) dx$ و به ازای هر $n \geq 2$ ای تعریف می‌کنیم

$$f_n(x) = \int_0^x f_{n-1}(x) dx$$

در این صورت، نشان دهید که به ازای هر n ای

$$f_n(x) = \frac{1}{(n-1)!} \int_0^x (x-t)^{n-1} f(t) dt$$

(۲۳) ثابت کنید که به ازای هر $n, m \in \mathbb{N}$ ای

$$\int_0^1 (1-x)^n x^m dx = \frac{m!n!}{(m+n+1)!}$$

(راهنمایی: از تمرین ۲۲ با $f(x) = x^m$ استفاده کنید.)

۶.۶ روش المانگیری

۱.۶.۶. فرض کنید $y = f(x)$ کمیتی است که بر بازه $[a; b]$ توزیع شده است. در نتیجه قطعه کوچک $[x; x+dx]$ دارای ظرفیت تقریبی $df = f(x) dx$ است. پس اگر بازه $[a; b]$ را توسط x_1, x_2, \dots, x_{n-1} و $x_n = b$ به n قسمت تقسیم کنیم

$$P : a = x_0 < x_1 < \dots < x_{n-1} < x_n = b$$

در این صورت، ظرفیت کل بازه $[a; b]$ تقریباً برابر است با $\sum_{i=1}^n f(x_i) \Delta x_i$. پس از حدگیری از این مجموع، ظرفیت کل بازه $[a; b]$ دقیقاً برابر خواهد بود با

$$\lim_{|P| \rightarrow 0} \sum_{i=1}^n f(x_i) \Delta x_i = \int_a^b f(x) dx$$

۲.۶.۶ مثال. (۱) حجم تیوب حاصل از دوران دایره $y^2 + (x-b)^2 = a^2$ حول محور y ها که $0 < a < b$ ، را محاسبه کنید.

حل. روشن است که تصویر دایره مذکور بر محور x ها بازه $[b-a; b+a]$ است. حجم جسم حاصل از دوران قطعه‌ای از دایره را می‌یابیم که تصویر آن بر محور x ها برابر بازه $[x; x+\Delta x]$ است.

بنابراین $I_n = \frac{n-1}{n} I_{n-2}$ یا $I_n = (n-1)I_{n-2} - (n-1)I_n$ در نتیجه

$$\begin{aligned} I_{2n} &= \frac{2n-1}{2n} I_{2(n-1)} \\ &= \frac{2n-1}{2n} \frac{2n-3}{2(n-1)} I_{2(n-2)} = \dots \\ &= \frac{2n-1}{2n} \frac{2n-3}{2(n-1)} \dots \frac{3 \times 1}{4 \times 2} I_0 \\ &= \frac{(2n-1)(2n-3) \dots \times 3 \times 1}{(2n)(2n-2) \dots \times 4 \times 2} \int_0^{\pi/2} dx \\ &= \frac{(2n-1)(2n-3) \dots \times 3 \times 1}{(2n)(2n-2) \dots \times 4 \times 2} \frac{\pi}{2} \end{aligned}$$

و برهان تمام است.

۳.۵.۶ تمرین.

- ۱) $\int_0^{\pi/2} x \cos x dx$
- ۲) $\int_0^e \ln x dx$
- ۳) $\int_0^1 x^2 e^{2x} dx$
- ۴) $\int_0^{\pi} e^x \sin x dx$
- ۵) $\int_0^{\pi/2} \cos^{2n+1} x dx$
- ۶) $\int_0^{\pi} x \sin^n x dx$
- ۷) $\int_0^1 \arctan(\sqrt{x}) dx$
- ۸) $\int_{\pi/4}^{\pi/2} \frac{x dx}{\sin^2 x}$
- ۹) $\int_0^1 x \ln(1+x^2) dx$
- ۱۰) $\int_0^{\pi} \cos^n x \cos nx dx$
- ۱۱) $\int_0^1 (\arccos x)^n dx$
- ۱۲) $\int_0^{\pi} \cos^n x dx$
- ۱۳) $\int_0^{\pi} \sin^n x \sin(nx) dx$
- ۱۴) $\int_0^{2\pi} e^{-ax} \cos^{2n} x dx$
- ۱۵) $\int_0^1 x^m (1-x)^n dx$
- ۱۶) $\int_0^{\pi/2} \cos^n x \sin^m x dx$
- ۱۷) $\int_1^{16} \arctan(\sqrt{\sqrt{x}-1}) dx$
- ۱۸) $\int_a^b (x-a)^m (b-x)^n dx$
- ۱۹) $\int_0^{2a} x^m \sqrt{2ax-x^2} dx$
- ۲۰) $\int_0^a (a^2+x^2)^{(2n+1)/2} dx$

(۲۱) تابع لگاریتم طبیعی $\ln : (0; +\infty) \rightarrow \mathbb{R}$ را به صورت $\ln x := \int_1^x \frac{dx}{x}$ تعریف می‌کنیم. در این صورت، صرفاً با استفاده از این تعریف نشان دهید که اگر a و b اعداد مثبت باشند، آنگاه

$$a) \ln 1 = 0 \quad b) \ln(ab) = \ln a + \ln b$$

است، پس سرعت نقاط آن برابر $v = xw$ است. (به شکل ۲.۶-۲. ب توجه شود.) در نتیجه، انرژی این قطعه برابر $dK = \frac{1}{2}V^2 dm$ است، یعنی $dK = \pi x^2 w^2 \delta dx$. بنابراین، انرژی کل آن برابر است با

$$K = \int_0^r dK = \pi w^2 h \delta \int_0^r x^2 dx = \frac{\pi}{3} w^2 h \delta r^3$$

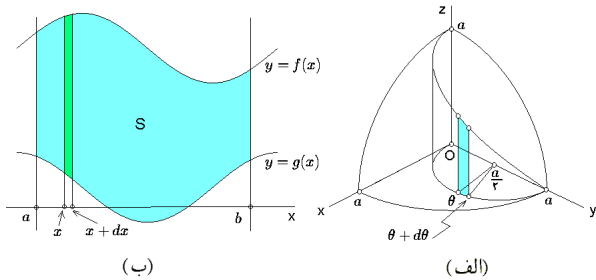

شکل ۳.۶: الف) محاسبه قسمتی از سطح یک کره
ب) مساحت ناحیه محدود بین نمودار دو تابع

مثال ۳) مساحت قسمتی از سطح استوانه $xy = a^2$ که توسط کره $x^2 + y^2 + z^2 = a^2$ بریده شده است را محاسبه کنید. حل. یک چهارم از سطح مورد نظر را در شکل روبرو ترسیم کرده‌ایم. فرض کنیم O زاویه بین محور y ها و شعاع صادره از نقطه $(0, a/2)$ در دایره مورد نظر باشد. در این صورت $0 \leq \theta \leq \pi$. اکنون قطعه جدا شده از سطح که تصویرش بر صفحه xOy قوس θ تا $\theta + d\theta$ است را در نظر می‌گیریم. (به شکل ۳.۶-الف توجه شود.) در این صورت، مختصات نقطه نظیر به θ برابر $(\frac{a}{\sqrt{2}} \sin \theta, \frac{a}{\sqrt{2}} + \frac{a}{\sqrt{2}} \cos \theta)$ است؛ لذا، ارتفاع نوار استوار در آن نقطه برابر با

$$z = \sqrt{a^2 - x^2 - y^2} = \frac{a}{\sqrt{2}} \sqrt{1 - \cos \theta} = a \sin \left(\frac{\theta}{2} \right)$$

است. از طرفی طول قطعه θ تا $\theta + d\theta$ برابر $d\theta/\sqrt{2}$ است. بنابراین، مساحت نوار مورد نظر برابر $dA = z d\ell$ است، یعنی $dA = (a^2/2) \sin(\theta/2) d\theta$ در نتیجه

$$A = 4 \int_0^\pi d\theta = 4a^2 \int_0^\pi \sin \left(\frac{\theta}{2} \right) \frac{d\theta}{2} = \left[-4a^2 \cos \frac{\theta}{2} \right]_0^\pi = 4a^2$$

۳.۶.۶ تمرین.

(۱) چه مقدار انرژی لازم است تا جسم به جرم m را تا ارتفاع h از سطح کره زمین به شعاع r ببریم؟ اگر جسم تا بینهایت دور شود، مقدار چقدر است؟

(۲) مساحت ناحیه محدود به آستروئید $x^{2/3} + y^{2/3} = a^{2/3}$ را بیابید.

اگر این قطعه را مستطیلی با قاعده Δx و ارتفاع $2y$ بدانیم، (به شکل ۲.۶-الف توجه شود.) در این صورت حجم استوانه حاصل از دوران این مستطیل برابر خواهد بود با

$$\begin{aligned} dV &= (\pi(x + \Delta x)^2 - \pi x^2) \times 2y \\ &= 2\pi(2x\Delta x + \Delta x^2) 2\sqrt{a^2 - (x-b)^2} \\ &\approx 4\pi x \sqrt{a^2 - (x-b)^2} dx \end{aligned}$$

بنابراین، حجم کل جسم حاصل برابر است با

$$V = \int_{b-a}^{b+a} dV = \int_{b-a}^{b+a} 4\pi x \sqrt{a^2 - (x-b)^2} dx$$

اکنون با فرض $x - b = a \sin t$ داریم

$$\begin{aligned} V &= \int_{-\pi/2}^{\pi/2} 4\pi(b + a \sin t) \sqrt{a^2 - a^2 \sin^2 t} (a \cos t) dt \\ &= 4\pi a^2 \int_{-\pi/2}^{\pi/2} (b + a \sin t) \cos^2 t dt \\ &= 4\pi a^2 \left[\frac{b}{2} t + \frac{b}{4} \sin(2t) - \frac{a}{3} \cos^3 t \right]_{-\pi/2}^{\pi/2} = 2\pi^2 a^2 b \end{aligned}$$

جالب توجه است که بر اساس این محاسبت، اگر دایره‌ای به شعاع a را عمود بر دایره‌ای به شعاع b و در امتداد آن بچرخانیم، در این صورت حجم جسم حاصل برابر حاصلضرب مساحت آن دو دایره می‌گردد.

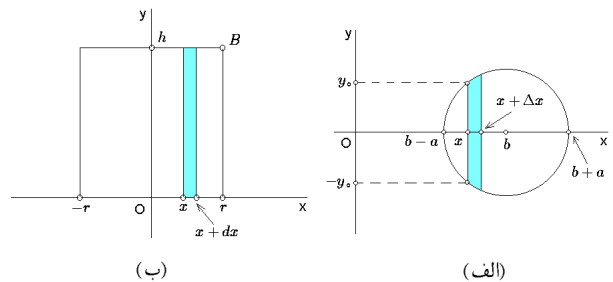

شکل ۲.۶: الف) محاسبه حجم تیوب ب) محاسبه انرژی جنبشی

مثال ۲) فرض کنید استوانه همگن با چگالی δ ، شعاع قاعده r و ارتفاع h را با سرعت زاویه‌ای ثابت w حول محور دوران می‌دهیم. انرژی جنبشی استوانه را محاسبه می‌کنیم.

فرض کنیم مقطع استوانه را ترسیم کرده‌ایم، محور استوانه را محور y ها و قاعده را بر محور x ها قرار داده‌ایم. روشن است که در این حالت، از دوران استوانه $OrBh$ مستطیل مورد نظر ساخته می‌شود.

اکنون استوانه‌ای را که از دوران نوار استوار بر بازه $[x; x + dx]$ حاصل شده است را محاسبه می‌کنیم. جرم این قطعه برابر $dm = 2\pi x h \delta dx$ است و فاصله آن تا محور دوران برابر x

پس محل برخورد آنها در $x = a$ است (به شکل ۴.۶-الف توجه شود). پس در این مسئله می‌خواهیم مساحت محدود بین $y = \sqrt{ax}$ و $y = \frac{x^2}{a}$ را از $x = 0$ تا $x = a$ محاسبه کنیم

$$S = \int_0^a \left(\sqrt{ax} - \frac{x^2}{a} \right) dx$$

$$= \left[\sqrt{a} \frac{x^{3/2}}{3/2} - \frac{1}{a} \frac{x^3}{3} \right]_0^a = \frac{a^2}{3}$$

مثال ۲) مساحت محدود بین خط $x + y = 0$ و سهمی $y = 2x - x^2$ را محاسبه کنید.
حل. برای این منظور، ابتدا خط و سهمی را برخورد می‌دهیم:

$$\begin{cases} x + y = 0 \\ y = 2x - x^2 \end{cases} \Rightarrow x^2 = 3x \Rightarrow x = 0 \text{ یا } x = 3$$

سپس با توجه به اینکه رأس سهمی در $x = 1$ ، شکل ناحیه مورد نظر را ترسیم می‌کنیم (به شکل ۴.۶-ب توجه شود). پس مسئله ما عبارتست از محاسبه مساحت بین $y = -x$ و $y = 2x - x^2$ از $x = 0$ تا $x = 3$:

$$S = \int_0^3 \left\{ (2x - x^2) - (-x) \right\} dx$$

$$= \left[\frac{3}{2}x^2 - \frac{1}{3}x^3 \right]_0^3 = \frac{9}{2}$$

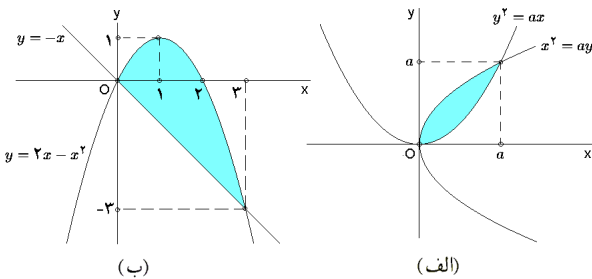

شکل ۴.۶: الف) مثال ۱، ب) مثال ۲

۳.۷.۶ تمرین. در هر مورد، مساحت محدود بین منحنیهای داده شده را بدست آورید:

- ۱) $y = 4 - 2x^2/3$, $y = x^2/3$,
- ۲) $y = x^2$, $x + y = 2$,
- ۳) $y = 8/(x^2 + 4)$, $x^2 = 4y$,
- ۴) $x^2 + y^2 = 16$, $x^2 = 12(y - 1)$,
- ۵) $(x/5)^2 + (y/4)^{1/2} = 1$, $y = 0$,
- ۶) $y = x$, $y = x + \sin^2 x$, $0 \leq x \leq \pi$.

۳) سرعت انهدام رادیوم در هر لحظه زمان با کمیت آن متناسب است. مطلوبست تعیین ضابطه انهدام رادیوم در صورتی که در مبداء زمان ($t = 0$) مقدار کمیت m گرم و پس از گذشت $T = 100$ سال مقدار آن نصف شود.

۴) مساحت آن قسمتی از استوانه $x^2 + y^2 = a^2$ را بیابید که توسط صفحه $z = y$ برش خورده است و به صفحه xOy محدود است.

۵) مطلوبست نیروی فشار وارد بر سطح نیم‌دایره‌ای به شعاع r که قطر آن بر سطح آب منطبق است و بصورت قائم در آب غوطه‌ور است.

۶) با تجربه معلوم شده است که حرارت ویژه آب در t درجه سانتی‌گراد برابر

$$0.9983 - 5.184 \times 10^{-5}t + 6.912 \times 10^{-7}t^2$$

است. مشخص کنید که برای گرم کردن یک گرم آب با دمای صفر درجه و رساندن دمای آن به صد درجه چه میزان حرارت لازم است.

۷) کار انجام شده توسط راکتی که از ارتفاع صفر به ارتفاع h پرتاب می‌شود را محاسبه کنید.

۸) در صورتی که برای فشردن یک سانتی‌متری یک فنر به یک کیلوگرم نیرو نیاز داشته باشیم و این فنرشش سانتی‌متر طول داشته باشد، چه میزان انرژی برای فشردن کامل آن نیاز است؟

۷.۶ محاسبه مساحت

۱.۷.۶ مساحت بین نمودار دو تابع از x . فرض کنید

$y = f(x)$ و $y = g(x)$ دو تابع پیوسته بر بازه $[a; b]$ اند بعلاوه بر این بازه $f(x) \leq g(x)$.

در این صورت، مساحت ناحیه محدود به نمودار توابع $y = f(x)$ و $y = g(x)$ و خطوط $x = a$ و $x = b$ برابر

$$S = \int_a^b \left\{ f(x) - g(x) \right\} dx$$

است. زیرا مساحت مستطیل استوار بر بازه $[x; x + dx]$ برابر است با $dS = (f(x) - g(x)) dx$ (به شکل ۳.۶-ب توجه شود).

۲.۷.۶ مثال ۱) مساحت بین دو سهمی $ax = y^2$ و $x^2 = ay$ را بدست آورید.

حل. از برخورد این دو منحنی، معادلات زیر حاصل می‌شوند:

$$\begin{cases} ay = x^2 \\ ax = y^2 \end{cases} \Rightarrow ax = \left(\frac{x^2}{a} \right)^2 \Rightarrow x^3 = a^3 \Rightarrow x = a$$

از $y = -2\sqrt{2}$ تا $y = 2\sqrt{2}$ محاسبه کنیم:

$$\begin{aligned} S &= \int_{-2\sqrt{2}}^{2\sqrt{2}} \left\{ \sqrt{12 - y^2} - \frac{y^2}{4} \right\} dx \\ &= \int_{-2\sqrt{2}}^{2\sqrt{2}} \sqrt{12 - y^2} dy - \left[\frac{1}{4} \frac{y^3}{3} \right]_{-2\sqrt{2}}^{2\sqrt{2}} \\ &= \left[\frac{y}{2} \sqrt{12 - y^2} + 6 \arcsin \left(\frac{y}{\sqrt{12}} \right) \right]_{-2\sqrt{2}}^{2\sqrt{2}} - \frac{8\sqrt{2}}{3} \\ &= 2\sqrt{2}\sqrt{4} + 12 \arcsin \left(\sqrt{\frac{2}{3}} \right) - \frac{8}{3}\sqrt{2} \\ &= \frac{4}{3}\sqrt{2} + 12 \arcsin \left(\sqrt{\frac{2}{3}} \right) \end{aligned}$$

۶.۷.۶ تمرین. در هر مورد، مساحت محدود به دو منحنی داده شده را محاسبه کنید:

- ۱) $x + y = 1, \quad \sqrt{x} + \sqrt{y} = 1,$
- ۲) $x = y^2, \quad x = \frac{2}{3}y^2 + 1,$
- ۳) $x = 4 - 2y^2/3, \quad x = y^2/3,$
- ۴) $x^2 + y^2 = 8, \quad y^2 = 2x,$
- ۵) $x^2 - 3y^2 = 1, \quad x^2 + 4y^2 = 8,$
- ۶) $x = a \ln \left(\frac{a + \sqrt{a^2 - y^2}}{y} \right) - \sqrt{a^2 - y^2}, \quad y = 0,$

مساحت محدود به هر یک از منحنیهای داده شده را محاسبه کنید:

- ۷) $a^2 x^2 = y^2(a^2 - y^2), \quad ۸) ۴(x^2 - y^2) + y^3 = 0,$
- ۹) $x^2 = (1 - y^2)^3, \quad ۱۰) x^3 = y^2(a^2 - y^2).$

۷.۷.۶ مساحت محدود به دو نمودار در صفحه قطبی.

فرض کنید $r = r_1(\theta)$ و $r = r_2(\theta)$ دو تابع پیوسته بر بازه $[\alpha; \beta]$ هستند، که $r_1(\theta) \leq r_2(\theta)$. (به شکل ۶.۶ توجه شود). در این صورت مساحت محدود به نمودار تابع $r = r_2(\theta)$ نمودار تابع $r = r_1(\theta)$ خط $\theta = \alpha$ و خط $\theta = \beta$ برابر است با

$$S = \frac{1}{2} \int_{\alpha}^{\beta} \left\{ (r_2(\theta))^2 - (r_1(\theta))^2 \right\} d\theta$$

زیرا مساحت قسمت جدا شده از بین نمودار دو تابع مفروض توسط شعاعهای نظیر θ و $\theta + d\theta$ ، بنابه تقارن در دایرهها، برابر است با $dS = \frac{1}{2} \left\{ (r_2(\theta))^2 - (r_1(\theta))^2 \right\} d\theta$ یا

$$\frac{dS}{\pi(r_2(\theta))^2 - \pi(r_1(\theta))^2} = \frac{d\theta}{2\pi}$$

مساحت محدود به هر یک از منحنیهای بسته داده شده را محاسبه کنید:

- ۷) $x^2 + y^2 = a^2, \quad ۸) y^2 = x(x - 1)^2,$
- ۹) $x^{2/3} + y^{2/3} = a^{2/3}, \quad ۱۰) y^2 = (x - 1)(x - 2)^2,$
- ۱۱) $\left(\frac{x}{5}\right)^{2/3} + \left(\frac{y}{4}\right)^{2/3} = 1, \quad ۱۲) x^4 + y^4 = x^2 + y^2.$

۴.۷.۶ مساحت بین دو نمودار تابع از y . فرض کنید $x = f(y)$ و $x = g(y)$ بر بازه $[a; b]$ پیوسته‌اند و $g(y) \leq f(y)$. در این صورت مساحت محدود بین نمودار تابع f ، تابع g ، خط $y = a$ و $y = b$ برابر است با

$$S = \int_a^b \left\{ f(y) - g(y) \right\} dy$$

به شکل ۵.۶-الف توجه شود.

۵.۷.۶ مثال. (۱) مساحت محدود بین محور y ها و منحنی $x = y^2(1 - y)$ را محاسبه کنید.

حل. توجه شود که تابع x (بر حسب y) از درجه سوم است که از $y = 1$ می‌گذرد و در $y = 0$ مماس است (چرا؟). بنابراین کافی است مساحت بین $x = y^2(1 - y)$ و $x = 0$ را از $y = 0$ تا $y = 1$ بدست بیاوریم:

$$\begin{aligned} S &= \int_0^1 \{ y^2(1 - y) - 0 \} dy \\ &= \left[\frac{y^3}{3} - \frac{y^4}{4} \right]_0^1 = \frac{1}{12} \end{aligned}$$

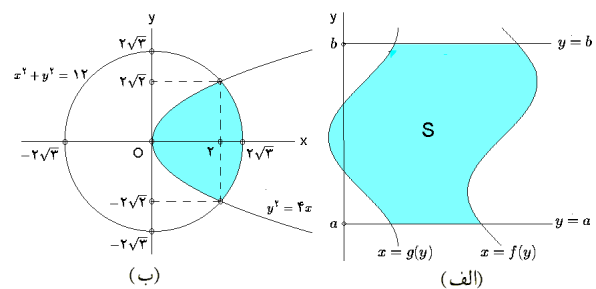

شکل ۵.۶: الف) مساحت بین نمودار دو تابع (ب) مثال ۱

مثال ۲) مساحت قسمتی از دایره $x^2 + y^2 = 12$ که توسط $y^2 = 4x$ بریده می‌شود را محاسبه کنید. حل. برای این منظور ابتدا دایره و سهمی را برخورد می‌دهیم:

$$\begin{cases} x^2 + y^2 = 12 \\ y^2 = 4x \end{cases} \Rightarrow \frac{y^2}{16} + y^2 = 12 \Rightarrow y^2 = -8 \pm 16$$

پس $y^2 = 8$ یا $y = \pm 2\sqrt{2}$ به شکل ۵.۶-ب توجه شود. یعنی، کافی است مساحت بین $x = \sqrt{12 - y^2}$ و $x = y^2/4$ را

شرط مثبت بودن $r(\theta)$ به این معنی است که در بازه $[-\pi; \pi]$ داریم

$$\begin{cases} \sin(2\theta) \geq 0 \\ \sin\theta + \cos\theta \geq 0 \\ \sin(2\theta) \leq 0 \\ \sin\theta + \cos\theta \leq 0 \end{cases} \Leftrightarrow \begin{cases} 2k\pi \leq 2\theta \leq (2k+1)\pi \\ 2l\pi - \frac{\pi}{4} \leq \theta \leq 2l\pi + \frac{3\pi}{4} \\ (2k-1)\pi \leq 2\theta \leq 2k\pi \\ 2l\pi + \frac{3\pi}{4} \leq \theta \leq 2l\pi + \frac{7\pi}{4} \end{cases}$$

$$\Rightarrow \begin{cases} -\frac{\pi}{4} \leq \theta \leq \frac{\pi}{4} \\ \frac{\pi}{4} \leq \theta \leq \frac{3\pi}{4} \end{cases} \Rightarrow -\frac{\pi}{4} \leq \theta \leq \frac{3\pi}{4}$$

اگر $\frac{\pi}{2} \leq \theta \leq \frac{3\pi}{4}$ ، آنگاه $r(\theta) \geq 0$ و چنانچه $\theta \geq 0$ ،
 آنگاه $r(\theta) \leq 0$ ، بعلاوه $r(\pi/2)$ و $r(0)$ برابر صفرند،
 پس منحنی در نقاط نظیر به $\theta = 0$ و $\theta = \pi/2$ خود را قطع
 می‌کند (به شکل ۷.۶-الف توجه شود). بنابراین باید مساحت
 بین دو منحنی $r_1(\theta) = 0$ و نیز

$$r_2(\theta) = \frac{3a \sin(2\theta)}{(\sin\theta + \cos\theta)(2 - \sin(2\theta))}$$

را از $\theta = 0$ تا $\theta = \pi/2$ محاسبه کنیم

$$\begin{aligned} S &= \frac{1}{2} \int_0^{\pi/2} \left\{ \frac{3a \sin(2\theta)}{(\sin\theta + \cos\theta)(2 - \sin(2\theta))} \right\}^2 d\theta \\ &= \frac{9a^2}{2} \int_0^{\pi/2} \frac{\cos^2\theta \sin^2\theta}{(\cos^2\theta + \sin^2\theta)^2} d\theta \end{aligned}$$

با فرض $u = \tan\theta$ داریم:

$$\begin{aligned} S &= 9a^2 \int_0^1 \frac{z^2 dz}{(1+z^2)^2} \\ &= \left[\frac{-3a^2}{1+z^2} \right]_0^1 = \frac{3}{2}a^2 \end{aligned}$$

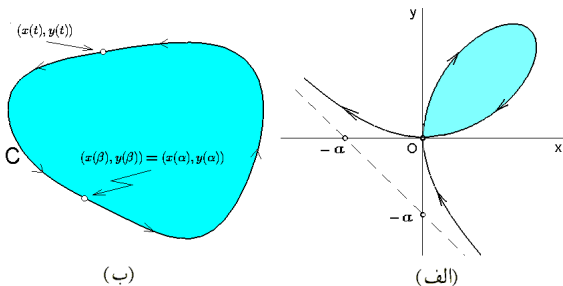

شکل ۷.۶: الف) مساحت محدود به برگ دکارتی
 ب) مساحت محدود در یک منحنی بسته

۹.۷.۶ تمرین.

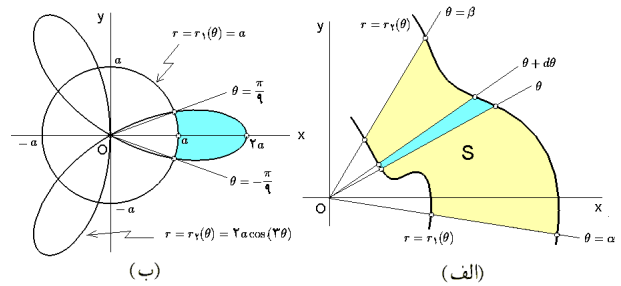

شکل ۶.۶: الف) مساحت بین نمودار دو تابع قطبی
 ب) قسمت ۱ از ۸.۷.۶

۸.۷.۶ مثال ۱) مساحت ناحیه محدود بین دو منحنی

$r_1 = 2a \cos(3\theta)$ و $r_2 = 2a \cos(\theta)$ را بدست می‌آوریم.
 $r_1 = a$ دایره‌ای به مرکز مبدا و شعاع a است. بعلاوه
 $r_2 = 2a \cos(\theta)$ با تناوب $2\pi/3$ است، لذا کافی است آن را در
 بازه $[-\pi/6; \pi/2]$ ترسیم کنیم. اما، در بازه $[\pi/6; \pi/2]$ کسینوس
 3θ منفی است، پس کافی است آن را در بازه $[-\pi/6; \pi/2]$
 رسم کنیم. با توجه به اینکه $\frac{\theta}{r_2(\theta)} \Big|_{-\pi/6}^{\pi/6} = \frac{\pi/6}{2a} - \frac{-\pi/6}{0}$ شکل
 ۶.۶-ب حاصل می‌گردد. محل برخورد دو منحنی عبارتست از

$$\begin{cases} r = a \\ r = 2a \cos(3\theta) \end{cases} \Rightarrow \cos(3\theta) = \frac{1}{2}$$

یعنی $3\theta = \pi/3 + 2k\pi$ یا $3\theta = \pi/9 + 2k\pi/3$ که $\theta = \pi/9$ و
 $\theta = -\pi/9$ در بازه $[-\pi/6; \pi/6]$ قرار دارند. بنابراین

$$\begin{aligned} S &= 3S_1 = \frac{3}{2} \int_{-\pi/9}^{\pi/9} \left\{ (2a \cos(3\theta))^2 - (a)^2 \right\} d\theta \\ &= \frac{3a^2}{2} \int_{-\pi/9}^{\pi/9} \left\{ 4 \cos^2(3\theta) - 1 \right\} d\theta \\ &= \frac{3a^2}{2} \int_{-\pi/9}^{\pi/9} \left\{ 2 + 2 \cos(6\theta) - 1 \right\} d\theta \\ &= \frac{3a^2}{2} \left[\theta - \frac{1}{3} \sin(6\theta) \right]_{-\pi/9}^{\pi/9} \\ &= \frac{a^2}{4} (2\pi - 3\sqrt{3}) \end{aligned}$$

مثال ۲) مساحت محدود به برگ دکارت $x^3 + y^3 = 3axy$ را
 محاسبه کنید.

حل. ابتدا منحنی را به صفحه قطبی می‌بریم:

$$r^3 \cos^3\theta + r^3 \sin^3\theta = 3a(r \cos\theta)(r \sin\theta)$$

در نتیجه

$$\begin{aligned} r^3 (\cos^3\theta + \sin^3\theta) &= 3a^2 (\cos^2\theta - \sin\theta \cos\theta + \sin^2\theta) \\ &= \frac{3}{4} ar^2 \sin(2\theta) \end{aligned}$$

و بنابراین

$$r(\theta) = \frac{3a \sin(2\theta)}{(\sin\theta + \cos\theta)(2 - \sin(2\theta))}$$

پس می‌توان فرض کرد که $(x/a)^{1/3} = \cos t$ و $(y/b)^{1/3} = \sin t$ و $0 \leq t \leq 2\pi$ یعنی

$$C : x = a \cos^3 t, y = a \sin^3 t, 0 \leq t \leq 2\pi$$

به شکل ۸.۶-الف توجه شود. در نتیجه با استفاده از سومین فرمول ۱۰.۷.۶ داریم

$$\begin{aligned} S &= \frac{1}{3} \int_0^{2\pi} \left\{ (a \cos^3 t)(3a \cos^2 t \sin^3 t) \right. \\ &\quad \left. - (a \sin^3 t)(-3a \sin^2 t \cos^3 t) \right\} dt \\ &= \frac{1}{3} \int_0^{2\pi} \left\{ 3a^2 \cos^2 t \sin^3 t \right. \\ &\quad \left. + 3a^2 \sin^2 t \cos^3 t \right\} dt \\ &= \frac{3a^2}{8} \int_0^{2\pi} \sin^2(2t) dt = \frac{3}{8} \pi a^2 \end{aligned}$$

مثال ۲ مساحت محدود به یک سیکل از منحنی $x = a(t - \sin t)$ ، $y = a(1 - \cos t)$ و محور x ها را محاسبه کنید.

حل. بازاء $t = 2k\pi$ مقدار y صفر می‌شود، یعنی منحنی بازاء $t = 2k\pi$ محور x ها را قطع می‌کند. پس یک سیکل از منحنی به معنی $0 \leq t \leq 2\pi$ است. بنابراین با استفاده از اولین فرمول ۱۰.۷.۶ داریم

$$\begin{aligned} S &= - \int_0^{2\pi} \left(a(1 - \cos t) \right) \left(a(1 - \cos t) \right) dt \\ &= -a^2 \int_0^{2\pi} (1 - \cos t)^2 dt \\ &= -a^2 \int_0^{2\pi} \left(1 - 2 \cos t + \frac{1 + \cos(2t)}{2} \right) dt \\ &= -a^2 \left[\frac{3t}{2} - 2 \sin t - \frac{\sin(2t)}{4} \right]_0^{2\pi} = -3\pi a^2 \end{aligned}$$

که البته، جواب برابر $3\pi a^2$ می‌شود. علامت منفی به دلیل بر عکس بودن جهت حرکت نقطه بر منحنی است.
مثال ۳ مساحت محدود به منحنی $x = t(6-t)/3$ و $y = t^2(6-t)/8$ که $0 \leq t \leq 6$ محاسبه کنید. حل. با استفاده از دومین فرمول ۱۰.۷.۶ داریم

$$\begin{aligned} S &= \int_0^6 \left(\frac{t}{3}(6-t) \right) \left(\frac{t}{4}(6-t) + \frac{t^2}{8} \right) dt \\ &= \frac{1}{24} \int_0^6 t(6-t)(6t-t^2) dt \\ &= \frac{1}{24} \int_0^6 t^2(36-12t+t^2) dt \\ &= \frac{1}{24} \left[12t^3 - 3t^4 + \frac{t^5}{5} \right]_0^6 = \frac{27}{5} \end{aligned}$$

(۱) مساحت محدود به دو منحنی $r = a(1 - \cos \theta)$ و نیز $r = a \cos \theta$ را محاسبه کنید.

(۲) مساحت محدود به منحنی $r = a \cos^2 \theta$ را محاسبه کنید.

(۳) مساحت آن حلقه محدود به دو منحنی $r = a \cos \theta$ و $r = a(\cos \theta + \sin \theta)$ را که نقطه $(a/2, 0)$ را دربردارد، محاسبه کنید.

مساحت ناحیه محدود به هر یک از منحنیهای بسته داده شده را محاسبه کنید:

(۴) $x^{2/3} + y^{2/3} = a^{2/3}$, (۵) $x^4 + y^4 = ax^2y$,

(۶) $(x^2 + y^2)^2 = 2a^2xy$, (۷) $x^4 + y^4 = a^2(x^2 + y^2)$.

(۸) مساحت یک برگ از منحنی $r = a \cos(2\theta)$ را محاسبه کنید.

(۹) مساحت محدود به منحنی $r^2 + \theta^2 = 1$ را محاسبه کنید.

(۱۰) مساحت محدود به خطوط $\theta = 0$ و $\theta = 4r - r^3$ را محاسبه کنید.

۱۰.۷.۶ مساحت محدود به یک منحنی پارامتری.

فرض کنید C یک منحنی پارامتری بسته به شکل

$$C : x = x(t), y = y(t); \alpha \leq t \leq \beta$$

است. در این صورت، مساحت محدود به C برابر است با

$$\begin{aligned} S &= \int_{\alpha}^{\beta} x(t)y'(t) dt \\ &= - \int_{\alpha}^{\beta} y(t)x'(t) dt \\ &= \frac{1}{2} \int_{\alpha}^{\beta} \left\{ x(t)y'(t) - y(t)x'(t) \right\} dt \end{aligned}$$

اثبات این فرمول در فصل ۸ از جلد دوم و با استفاده از قضیه گرین مطرح می‌گردد. به جهت حرکت نقطه بر منحنی C توجه شود. اگر جهت برعکس باشد، جواب $-S$ خواهد شد (۷.۶-ب توجه شود).

۱۱.۷.۶ مثال ۱. مساحت محدود به آستروئید

$$C : x^{2/3} + y^{2/3} = a^{2/3}$$

را محاسبه کنید.

حل. باید ابتدا منحنی C را پارامتره کنیم برای این منظور می‌نویسیم

$$\left\{ (x/a)^{1/3} \right\}^2 + \left\{ (y/a)^{1/3} \right\}^2 = 1$$

۱۲.۷.۶ تمرین. فرض کنید a, b و c اعداد مثبتند. در هر مورد، مساحت محدود به منحنیهای داده شده را محاسبه کنید:

- ۱) $x = t^2 - 1, y = t^3 - t$
- ۲) $x = a - b \sin t, y = a - b \cos t$
- ۳) $x = 2t - t^2, y = 2t^2 - t^3$
- ۴) $x = a \cos^3 t, y = b \sin^3 t$
- ۵) $x = t^2, y = t(3 - t^2)/3$
- ۶) $x = a \cos t, y = \frac{a \sin^2 t}{2 + \sin t}$
- ۷) $x = a(2 \cos t - \cos(2t)), y = a(2 \sin t - \sin(2t))$
- ۸) $x = \frac{c^2}{a} \cos^2 t, y = -\frac{c^2}{b} \sin^2 t, c^2 = a^2 - b^2$

مساحت محدود به هریک از منحنیهای بسته داده شده را محاسبه کنید:

- ۹) $x^4 + y^4 = ax^2y$
- ۱۰) $x^{2/5} + y^{2/5} = a^{2/5}$

۸.۶ محاسبه طول قوس

۱.۸.۶ محاسبه طول قوس نموداریک تابع از x . اگر $y = y(x)$ تابعی مشتقپذیر بر بازه $[a; b]$ باشد، طول قوس نمودار این تابع برابر است با

$$\ell = \int_a^b \sqrt{1 + (y'(x))^2} dx$$

زیرا طول قوس محدود به نقاط $(x, y(x))$ و $(x+dx, y(x+dx))$ برابر

$$\begin{aligned} d\ell &= \sqrt{(dx)^2 + (dy)^2} \\ &= \sqrt{1 + \left(\frac{dy}{dx}\right)^2} dx \end{aligned}$$

است. به شکل ۸.۶ توجه شود.

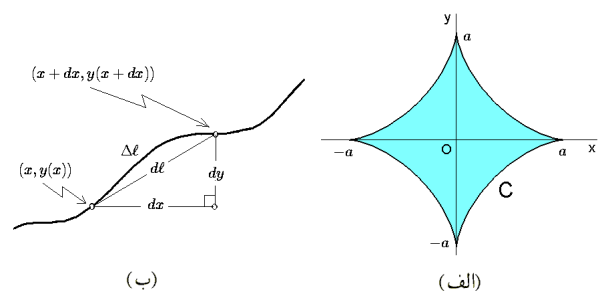

(ب)

(الف)

شکل ۸.۶: الف) قسمت ۱ از مثال ۱۱.۷.۶.

ب) محاسبه طول قوس

$$\begin{aligned} \ell &= \int_0^4 \sqrt{1 + \left(\frac{3}{4}x^{1/2}\right)^2} dx \\ &= \int_0^4 \sqrt{1 + \frac{9}{16}x} dx \\ &= \left[\frac{4}{9} \times \frac{2}{3} \left(1 + \frac{9}{16}x\right)^{3/2} \right]_0^4 \\ &= \frac{1}{27} (10\sqrt{10} - 1) \end{aligned}$$

مثال ۲) طول قوسی از نمودار $y = x^2/2 - 1$ که توسط محور x ها برش می خورد را محاسبه کنید.

حل. شرط $y = 0$ به معنی $x^2 = 2$ یا $x = \pm\sqrt{2}$ است. بنابراین طول مورد نظر برابر است با

$$\begin{aligned} \ell &= \int_{-\sqrt{2}}^{\sqrt{2}} \sqrt{1 + x^2} dx \\ &= \left[\frac{x}{2} \sqrt{1 + x^2} + \frac{1}{2} \ln |x + \sqrt{1 + x^2}| \right]_{-\sqrt{2}}^{\sqrt{2}} \\ &= \sqrt{6} + \ln(\sqrt{2} + \sqrt{3}) \end{aligned}$$

۳.۸.۶ تمرین. طول هر یک از قوسهای داده شده را محاسبه کنید:

- ۱) $y = \ln x, a = \sqrt{3}, b = 2\sqrt{2}$
- ۲) $y = \arcsin(e^{-x}), a = 0, b = 1$
- ۳) $y = \ln |\coth(x/2)|, a = 1, b = 10$
- ۴) $y = c \ln \left(\frac{c^2}{c^2 - x^2} \right), a = 0, 0 < b < c.$
- ۵) $y = \frac{1}{4} (x\sqrt{x^2 - 1} - \ln |x + \sqrt{x^2 - 1}|),$
 $a = 1, b = a + 1$

۴.۸.۶ محاسبه طول قوس نموداریک تابع از y . اگر $x = x(y)$ تابعی مشتقپذیر بر بازه $[a; b]$ باشد، طول قوس نمودار این تابع برابر است با:

$$\ell = \int_a^b \sqrt{1 + (x'(y))^2} dy$$

$$= \left\{ (r'(\theta) \cos \theta - r(\theta) \sin \theta)^2 + (r'(\theta) \sin \theta + r(\theta) \cos \theta)^2 \right\}^{1/2} d\theta$$

۸.۸.۶ مثال. (۱) طول قوس نمودار تابع $r(\theta)$ با ضابطه
 $a \tanh\left(\frac{\theta}{2}\right)$ از $\theta = 0$ تا $\theta = 2\pi$ را محاسبه کنید.
 حل. به کمک ۷.۸.۶ داریم

$$\begin{aligned} \ell &= \int_0^{2\pi} \sqrt{\left(a \tanh\left(\frac{\theta}{2}\right)\right)^2 + \left(\frac{a}{2} \div \cosh^2\left(\frac{\theta}{2}\right)\right)^2} d\theta \\ &= \int_0^{2\pi} \sqrt{\frac{a}{2} \left(1 + \tanh^2\left(\frac{\theta}{2}\right)\right)} d\theta \\ &= \frac{a}{2} \int_0^{2\pi} \left(1 + \tanh^2\left(\frac{\theta}{2}\right)\right) d\theta \\ &= \frac{a}{2} \int_0^{2\pi} \left(2 - \frac{1}{\cosh^2(\theta/2)}\right) d\theta \\ &= \frac{a}{2} \left[2\theta - 2 \tanh\left(\frac{\theta}{2}\right)\right]_0^{2\pi} \\ &= a(2\pi + \tanh(\pi)) \end{aligned}$$

مثال (۲) طول قوس نمودار تابع $r(\theta) = 1/\theta$ از $\theta = 1/2$ تا $\theta = 2$ را محاسبه کنید.
 حل. با فرض $z = \sqrt{1 + (1/\theta)^2}$ داریم

$$\begin{aligned} \ell &= \int_{1/2}^2 \sqrt{\left(\frac{1}{\theta}\right)^2 + \left(\frac{-1}{\theta^2}\right)^2} d\theta \\ &= \int_{\sqrt{5}}^{\sqrt{5}/2} \sqrt{(z^2 - 1) + (z^2 - 1)^2} \frac{-z dz}{(z^2 - 1)^{3/2}} \\ &= \int_{\sqrt{5}/2}^{\sqrt{5}} \frac{z^2}{z^2 - 1} dz \\ &= \left[z + \frac{1}{2} \ln \left| \frac{z-1}{z+1} \right| \right]_{\sqrt{5}/2}^{\sqrt{5}} \\ &= \frac{\sqrt{5}}{2} + \ln 2 - \ln(3 - \sqrt{5}) \end{aligned}$$

۹.۸.۶ تمرین. در هر مورد، طول قوس نمودار تابع r از a تا b را محاسبه کنید:

- ۱) $r(\theta) = a\theta$, $a = 0$, $b = 2\pi$
- ۲) $r(\theta) = a(1 + \cos \theta)$, $a = 0$, $b = 2\pi$
- ۳) $\theta(r) = \frac{1}{r} \left(r + \frac{1}{r}\right)$, $a = 1$, $b = 3$

۵.۸.۶ مثال. (۱) طول قوس نمودار تابع $x = (y+1)^{3/2}$ از $y = -1$ تا $y = 4$ را محاسبه کنید.
 حل. به کمک ۴.۸.۶ داریم

$$\begin{aligned} \ell &= \int_{-1}^4 \sqrt{1 + \left\{\frac{3}{2}(y+1)^{1/2}\right\}^2} dy \\ &= \int_{-1}^4 \sqrt{1 + \frac{9}{4}(y+1)} dy \\ &= \frac{1}{2} \int_{-1}^4 \sqrt{13 + 9y} dy \\ &= \frac{1}{2} \left[\frac{1}{9} \times \frac{2}{3} \times (13 + 9y)^{3/2} \right]_{-1}^4 = \frac{335}{27} \end{aligned}$$

مثال (۲) فرض کنید $0 \leq a < \pi/2$ ، طول قوس نمودار تابع $x = \ln(\cos y)$ از $y = 0$ تا $y = a$ را محاسبه کنید.
 حل. به کمک ۴.۸.۶ داریم

$$\begin{aligned} \ell &= \int_0^a \sqrt{1 + \left(\frac{-\sin y}{\cos y}\right)^2} dy \\ &= \int_0^a \frac{dy}{\cos y} \\ &= \left[\ln \left| \frac{1}{\cos y} + \tan y \right| \right]_0^a \\ &= \ln \left| \tan \left(\frac{a}{2} + \frac{\pi}{4} \right) \right| \end{aligned}$$

۶.۸.۶ تمرین. در هر مورد، طول قوس نمودار تابع $x = x(y)$ را از a تا b محاسبه کنید:

- ۱) $x = y^{2/3}$, $a = 0$, $b = 4$
- ۲) $x = \frac{y}{\sqrt{2c-y}}$, $a = 0$, $b = \frac{5c}{3}$
- ۳) $x = \frac{1}{2} \left(y\sqrt{y^2-1} - \ln \left| y + \sqrt{y^2-1} \right| \right)$,
 $a = 1$, $b = c + 1$
- ۴) $x = \frac{y^2}{4} - \frac{1}{2} \ln y$, $a = 1$, $b = e$
- ۵) $x = b \ln \left| \frac{b + \sqrt{b^2 - y^2}}{y} \right| - \sqrt{b^2 - y^2}$, ($0 < a$)

۷.۸.۶ محاسبه طول قوس نمودار یک تابع قطبی.
 اگر $r = r(\theta)$ تابعی مشتق‌پذیر از θ در بازه $[\alpha; \beta]$ باشد، آنگاه طول قوس نمودار تابع قطبی $r = r(\theta)$ برابر است با

$$\ell = \int_{\alpha}^{\beta} \sqrt{(r(\theta))^2 + (r'(\theta))^2} d\theta$$

زیرا در اینجا $x = r \cos \theta$ و $y = r \sin \theta$ و بنابراین

$$d\ell = \sqrt{1 + \left(\frac{dy}{dx}\right)^2} dx = \sqrt{dx^2 + dy^2}$$

$$y = a(2 \sin t - \sin(2t)); 0 \leq t \leq 2\pi,$$

$$۲) C : x = t^2, y = \frac{t}{\sqrt{3}}(t^2 - 3); -\sqrt{3} \leq t \leq \sqrt{3}$$

$$۳) C : x = (t^2 - 2) \sin t + 2t \cos t,$$

$$y = (2 - t^2) \cos t + 2t \sin t; 0 \leq t \leq \pi$$

$$۴) C : x = a(\sinh t - t),$$

$$y = a(\cosh t - 1); 0 \leq t \leq a$$

$$۵) C : x = \sinh^2 t, y = \cosh^2 t; 0 \leq t \leq a$$

$$۶) C : x = \frac{c^2}{a} \cos^2 t, y = \frac{c^2}{b} \sin^2 t;$$

$$0 \leq t \leq 2\pi, c^2 = a^2 - b^2$$

۹.۶ محاسبه حجم و مساحت اجسام دوار

۱.۹.۶ محاسبه حجم دوار حاصل از دوران تابعی از x حول محور y ها. فرض کنید $y = y(x)$ تابعی پیوسته بر بازه $[a; b]$ است و بازه هر $x \in (a; b)$ ای $y(x) \geq 0$. در این صورت حجم جسم دوار حاصل از دوران ناحیه محدود به نمودار تابع $y = y(x)$ ، محور x ها، خط $x = a$ و خط $x = b$ حول محور x ها برابر است با

$$V = \pi \int_a^b y^2(x) dx$$

زیرا حجم استوانه متناظر به بازه $[x; x + dx]$ برابر است با مساحت دایره به شعاع $y(x)$ ضرب در ارتفاع dx برابر است با

$$dv = \pi y^2(x) \times dx$$

به شکل ۹.۶ توجه شود.

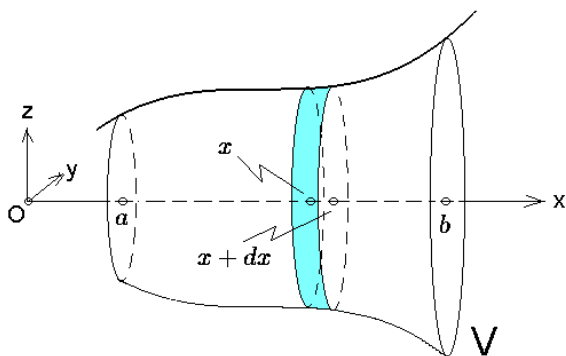

شکل ۹.۶: محاسبه مساحت جانبی حجم دوار

$$۴) r(\theta) = a \sec\left(\theta - \frac{\pi}{4}\right), a = 0, b = \frac{\pi}{4}$$

۵) فرض کنید در یک لوله به شعاع R مقداری آب به ارتفاع h قرار دارد. نسبت حجم لوله به مساحت ناحیه ترشده را بدست آورید.

۱۰.۸.۶ محاسبه طول قوس یک منحنی پارامتری. چنانچه منحنی C به کمک توابع دیفرانسیل پذیر $x = x(t)$ و $y = y(t)$ که $a \leq t \leq b$ است، بیان شود، در این صورت طول قوس C برابر است با:

$$\ell = \int_a^b \sqrt{(x'(t))^2 + (y'(t))^2} dt$$

۱۱.۸.۶ مثال. ۱) طول قوس آستروئید

$$C : x^{2/3} + y^{2/3} = a^{2/3}$$

را محاسبه می‌کنیم.

برای این منظور کافی است طول آن قسمت از منحنی که در ربع اول است را محاسبه کنیم. بنابراین همانند ۱۱.۷.۶ داریم C' یک چهارم C است):

$$C' : x = a \cos^3 t, y = a \sin^3 t; 0 \leq t \leq \pi/2$$

بنابراین

$$\begin{aligned} \ell &= 4\ell' \\ &= 4 \int_0^{\pi/2} \sqrt{(-3a \sin t \cos^2 t)^2 + (3a \cos t \sin^2 t)^2} dt \\ &= 12a \int_0^{\pi/2} \sin t \cos t dt = 6a \left[\sin^2 t \right]_0^{\pi/2} = 6a \end{aligned}$$

۲) طول قوس منحنی C که به صورت $x = \sqrt{3}t^2$ ، $y = t - t^3$ با $-1 \leq t \leq 1$ پارامتری شده است را محاسبه کنید. حل. با توجه به ۱۰.۸.۶ داریم

$$\begin{aligned} \ell &= \int_{-1}^1 \sqrt{(2\sqrt{3}t)^2 + (1 - 3t^2)^2} dt \\ &= \int_{-1}^1 (1 + 3t^2) dt \\ &= \left[t + t^3 \right]_{-1}^1 = 4 \end{aligned}$$

۱۲.۸.۶ تمرین. طول قوس هر یک از منحنیهای زیر را محاسبه کنید:

$$۱) C : x = a(2 \cos t - \cos(2t)),$$

۲.۹.۶ مثال. (۱) حجم حاصل از دوران سهمی $y = \sqrt{x}$ که $0 \leq x \leq 1$ حول محور x ها برابر است با

$$V = \pi \int_0^1 (\sqrt{x})^2 dx = \pi \left[R^2 x - x^{3/2} \right]_0^1 = \frac{\pi}{2}$$

مثال (۲) حجم کره به شعاع R را محاسبه کنید.

حل. فرض کنیم $y = \sqrt{R^2 - x^2}$ و $-R \leq x \leq R$. در این صورت، نمودار y عبارت است از نیمدایره به شعاع R و مرکز مبداء و واقع در بالای محور x ها. بنابراین حجم کره که عبارت از حجم حاصل از دوران مساحت زیر این نیمدایره حول محور x ها می‌باشد، برابر است با

$$V = \pi \int_{-R}^R (\sqrt{R^2 - x^2})^2 dx = \pi \left[R^2 x - \frac{x^3}{3} \right]_{-R}^R = \frac{4}{3} \pi R^3$$

۳.۹.۶ تمرین. حجم حاصل از دوران ناحیه محدود به

نمودار y ، محور x ها، خط $x = a$ و $x = b$ را در هر مورد محاسبه کنید:

۱) $y = 2x - x^2$, $a = 0$, $b = 2$,

۲) $y = 3(x/3)^{2/3}$, $a = 1$, $b = 2$,

۳) $y = \sin x$, $a = 0$, $b = \pi$,

۴) $y = \cosh(x/c)$, $a = -c$, $b = c$.

(۵) حجم حاصل از دوران ناحیه محدود به دو منحنی $x^2 + y^2 = 1$ و $y^2 = 3x/2$ حول محور x ها را محاسبه کنید.

(۶) حجم حاصل از دوران ناحیه محدود به دو منحنی $y = \sin x$ و $y = 2/\pi$ حول محور x ها را محاسبه کنید.

۴.۹.۶ محاسبه مساحت سطح حجم دوار حاصل از

دوران تابعی از x حول محور x ها. فرض کنید $y = y(x)$ تابعی پیوسته بر بازه $[a; b]$ و مشتق‌پذیر بر بازه $(a; b)$ است و بازه هر $x \in (a; b)$ ای $0 \leq y(x)$. در این صورت مساحت حجم سطح جسم دوار حاصل از دوران نمودار تابع $y = y(x)$ (که از $x = a$ تا $x = b$ ترسیم شده است) حول محور x ها برابر است با

$$S = 2\pi \int_a^b y(x) \sqrt{1 + (y'(x))^2} dx$$

زیرا استوانه متناظر به بازه $[x; x + dx]$ به مساحت تقریبی $2\pi y(x) \ell$ است که ℓ طول مولد آن باشد

$$\ell = \sqrt{1 + (y'(x))^2} dx$$

۵.۹.۶ مثال. (۱) مساحت سطح حاصل از دوران منحنی

$$y^2 = \frac{4}{3}x(3-x)$$

حل. منحنی نسبت به محور x ها متقارن است، در واقع

$$y = \pm \frac{2}{3} \sqrt{x(3-x)}$$

از برابر صفر قرار دادن y بدست می‌آید $x = 0$ یا $x = 3$. پس تابع $y = \frac{2}{3} \sqrt{x(3-x)}$ را بر بازه $[0; 3]$ در نظر می‌گیریم. چون $0 \leq x \leq 3$ پس می‌توانیم بنویسیم

$$y = \frac{2}{3} \sqrt{x(3-x)}$$

$$\begin{aligned} S &= 2\pi \int_0^3 \left(\frac{2}{3} \sqrt{x(3-x)} \right) \sqrt{1 + \left(\frac{1}{\sqrt{x}} - \sqrt{x} \right)^2} dx \\ &= 2\pi \int_0^3 \frac{2}{3} \sqrt{x(3-x)} \sqrt{\frac{x^2 - x + 1}{x}} dx \\ &= \frac{4\pi}{3} \int_0^3 (3-x) \sqrt{x^2 - x + 1} dx \\ &= \frac{\pi}{12} \left[(16x^2 - 76x + 46) \sqrt{x^2 - x + 1} \right. \\ &\quad \left. + 15 \operatorname{arcsinh} \left(\frac{\sqrt{3}}{3} (2x - 1) \right) \right]_0^3 \\ &= \frac{\pi}{36} (38\sqrt{7} + 9 \ln(5 + 2\sqrt{7}) + 46) \end{aligned}$$

مثال (۲) نشان دهید که مساحت سطح هر کره به شعاع R برابر $4\pi R^2$ است.

حل. می‌توان فرض نمود که این سطح از دوران نمودار تابع $y = \sqrt{R^2 - x^2}$ حول محور x ها بدست می‌آید. با توجه به اینکه دامنه این تابع $[-R; R]$ است، بنابراین

$$\begin{aligned} S &= 2\pi \int_{-R}^R \sqrt{R^2 - x^2} \sqrt{1 + \left(\frac{-x}{\sqrt{R^2 - x^2}} \right)^2} dx \\ &= 2\pi \int_{-R}^R R dx = 4\pi R^2 \end{aligned}$$

۶.۹.۶ تمرین.

(۱) مطلوبست مساحت سطحی که از دوران منحنی زنجیری

$$y = a \cosh(x/a)$$

حول محور x ها در فاصله $x = 0$ تا $x = a$ بدست می‌آید.

(۲) مطلوبست مساحت سطح دوکی شکل حاصل از دوران نیم

$$y = \sin x$$

موج از منحنی سینوسی حول محور x ها.

(۳) مطلوبست مساحت سطح حاصل از دوران منحنی $y = \tan x$ در فاصله $[0; \pi/4]$ حول محور x ها.

(۴) مطلوبست مساحت سطح حاصل از دوران آستروئید $x^{2/3} + y^{2/3} = a^{2/3}$ حول محور x ها.

(۵) مطلوبست مساحت سطح حاصل از دوران منحنی $y = x^2/4 - (\ln x)/2$ حول محور x ها از $x = 1$ تا $x = e$.

۷.۹.۶ حجم و مساحت حاصل از دوران نمودار تابعی از y حول محور y ها. اگر نمودار تابع $x = x(y)$ که $a \leq y \leq b$ را حول محور y ها دوران دهیم، مساحت سطح حاصل S و حجم جسم دوار حاصل V برابرند با

$$S = 2\pi \int_a^b x(y) \sqrt{1 + (x'(y))^2} dy,$$

$$V = \pi \int_a^b (x(y))^2 dy$$

۸.۹.۶ مثال ۱ قسمتی از سهمی $y^2 = 4ax$ که بوسیله خط $x = a$ جدا شده است را حول محور y ها دوران می‌دهیم، حجم جسم حاصل برابر است با

$$V = \pi \int_{-2a}^{2a} \left(\frac{y^2}{4a}\right)^2 dy$$

$$= \pi \left[\frac{y^5}{5 \times 16a^2} \right]_{-2a}^{2a} = \frac{4}{5} \pi a^3$$

مثال ۲ مساحت سطح حاصل از دوران بیضی $x^2/a^2 + y^2/b^2 = 1$ حول محور y ها برابر است با مساحت منحنی $x = a\sqrt{1 - y^2/b^2}$ بر بازه $[-b; b]$ حول محور y ها

$$S = 2\pi \int_{-b}^b a \sqrt{1 - \frac{y^2}{b^2}} \sqrt{1 + \left\{ \frac{-ay/b}{\sqrt{1 - y^2/b^2}} \right\}^2} dy$$

$$= 2\pi a \int_{-b}^b \sqrt{1 - \frac{b^2 - a^2}{b^2} - y^2} dy$$

$$= \frac{2\pi ab}{\sqrt{b^2 - a^2}} \int_{-b}^b \sqrt{\left(\frac{b}{\sqrt{b^2 - a^2}}\right)^2 - y^2} dy$$

$$= \frac{2\pi ab}{\sqrt{b^2 - a^2}} \left[\frac{y}{2} \sqrt{\left(\frac{b}{\sqrt{b^2 - a^2}}\right)^2 - y^2} + \frac{b^2}{2(b^2 - a^2)} \arcsin\left(\frac{y}{b} \sqrt{b^2 - a^2}\right) \right]_{-b}^b$$

$$= \frac{2\pi ab}{\sqrt{b^2 - a^2}} \left[\frac{b^2 \sqrt{1 - b^2/a^2}}{\sqrt{b^2 - a^2}} + \frac{b^2}{b^2 - a^2} \arcsin\left(\sqrt{b^2 - a^2}\right) \right]$$

۹.۹.۶ تمرین.

(۱) حجم جسم دوار حاصل از دوران منطقه محدود به منحنی $x = \sqrt{y}$ و $x = y^2$ حول محور y ها را بیابید.

(۲) حجم جسم دوار حاصل از دوران سیکلوئید $x^2 = y^2/(2a - y)$ حول محور y ها و از $y = 0$ تا $y = a$ را محاسبه کنید.

۱۰.۶ استفاده از میپل

برای مشاهده مقدمات استفاده از نرم افزار میپل، به بخش تحت همین نام از فصل یک مراجعه شود.

۱.۱۰.۶ محاسبه انتگرال معین. صورت کلی دستور

محاسبه انتگرال $\text{int}(f(x), x=a..b)$ است، که در آن $f(x)$ تابع مورد انتگرال و x متغیر انتگرالگیری است. اگر بجای int از Int استفاده شود، انتگرال به شکل نمادین نشان داده می‌شود و محاسبه نخواهد شد. برای محاسبه آن کافی است از دستور value استفاده می‌کنیم. برای نمونه

$$\text{int}(\exp(-x) * \cos(x), x = 0..Pi) \xrightarrow{\text{میپل}} \frac{1}{2} (e^{-\pi} + 1)$$

$$\text{Int}(\exp(-x) * \cos(x), x = 0..Pi) \xrightarrow{\text{میپل}} \int_0^\pi e^{-x} \cos x dx$$

$$\text{value}(\text{Int}(\exp(-x) * \cos(x), x = 0..Pi)) \xrightarrow{\text{میپل}} \frac{1}{2} (e^{-\pi} + 1)$$

۲.۱۰.۶ تغییر متغیر در انتگرال معین. صورت کلی

دستور تغییر متغیر در انتگرال به شکل

$$\text{student}[\text{changevar}](R(x, u), I(x), u)$$

است، که در آن $I(x)$ انتگرالی است بر حسب متغیر x که می‌خواهیم تغییر متغیر در آن انجام دهیم، رابطه‌ای است که در آن u را بر حسب x بیان نموده‌ایم و u متغیر جدیدی است که باید انتگرال را بر حسب آن بنویسیم. برای نمونه، به کمک

دستور

$$\text{student}[\text{changevar}](u^2=x^2+1, \text{Int}(x^3$$

در انتگرال $\int_0^{\pi} x^{3/2} \cos x dx$ از روش جزء به جزء با فرض $u = x^{3/2}$ و $dv = \cos x dx$ استفاده می‌شود.

۴.۱۰.۶ محاسبه مقدار تقریبی انتگرال معین.

فرض کنید انتگرالی را نتوان به طریق تحلیلی حل نمود، نظیر $\int_0^{\pi} \sin x/x dx$ ، در این صورت به کمک دستور evalf می‌توان مقدار عددی آن را به طور تقریبی محاسبه نمود. برای نمونه

$$\text{evalf}(\text{int}(\exp(-x^3), x = 0..1)) \xrightarrow{\text{میپل}} 0.807511182$$

مقدار تقریبی انتگرال $\int_0^1 e^{-x^3} dx$ از محاسبه نموده و 0.807511182 را نتیجه داده است.

۵.۱۰.۶ . در آدرس اینترنتی

http://webpages.iust.ac.ir/m_nadjafikhah/r1.html

مثالها و منابع بیشتر در این زمینه آورده شده است.

$$*(x^2+1)^{(1/2), x=-1..1), u) \xrightarrow{\text{میپل}} \int_{-\sqrt{2}}^{\sqrt{2}} -(u^2-1)u^2 du$$

در انتگرال $\int_{-1}^1 x^2(x^2+1)^2 dx$ از تغییر متغیر $u^2 = x^2 + 1$ ایجاد نموده و به نتیجه $\int_{-\sqrt{2}}^{\sqrt{2}} -(u^2-1)u^2 du$ می‌رسیم.

۳.۱۰.۶ روش جزء به جزء در انتگرال معین. صورت

کلی دستور جزء به جزء در انتگرال به شکل

$$\text{student}[\text{intpart}](I(x), u(x))$$

است، که به کمک آن در انتگرال $I(x)$ فرض می‌شود $u = u(x)$ و سپس از قاعده جزء به جزء $\int u dv = uv - \int v du$ استفاده می‌شود. برای نمونه به کمک دستور

$$\text{student}[\text{intpart}](\text{Int}(x^{(3/2)}*\cos(x), x = 0..Pi), x^{(3/2)}) \xrightarrow{\text{میپل}} -\frac{3}{2} \int_0^{\pi} \sqrt{x} \sin x dx$$

فصل ۷

انتگرال ناسره

۲.۱.۶ بر $[b; a]$ انتگرالپذیر باشد و بعلاوه حد $\lim_{b \rightarrow -\infty} \int_b^a f(x) dx$ موجود باشد. در این صورت، مقدار حد مذکور را انتگرال ناسره f بر I نامیده و با نماد $\int_{-\infty}^a f(x) dx$ نشان می‌دهیم.

انتگرالهای ناسره معرفی شده در این تعریف و نیز تعریف قبلی را، انتگرالهای ناسره نوع اول می‌نامیم.

۳.۱.۷ تعریف ۳. فرض کنید $I = [a; b]$ و تابع $y = f(x)$ بر I تعریف می‌گردد. در صورتی می‌گوئیم f بر I انتگرالپذیر است که بازاء هر c دلخواه که $a < c < b$ ، تابع f به معنی ۲.۱.۶ بر $[a; c]$ انتگرالپذیر باشد و بعلاوه حد $\lim_{c \rightarrow b^-} \int_a^c f(x) dx$ موجود باشد. در این صورت، مقدار حد مذکور را انتگرال ناسره f بر I نامیده و با نماد $\int_a^b f(x) dx$ نشان می‌دهیم.

۴.۱.۷ تعریف ۴. فرض کنید $I = (a; b]$ است و تابع داده شده $y = f(x)$ بر I تعریف می‌گردد. در صورتی می‌گوئیم f بر I انتگرالپذیر است که بازاء هر c دلخواه که $a < c < b$ ، تابع f به معنی ۲.۱.۶ بر $[c; b]$ انتگرالپذیر باشد و بعلاوه حد $\lim_{c \rightarrow a^+} \int_c^b f(x) dx$ موجود باشد. در این صورت، مقدار حد مذکور را انتگرال ناسره f بر I نامیده و با نماد $\int_a^b f(x) dx$ نشان می‌دهیم.

انتگرالهای ناسره معرفی شده در این تعریف و نیز تعریف قبل را، انتگرالهای ناسره نوع دوم می‌نامیم.

۵.۱.۷ مثال ۱. مقدار انتگرال $\int_2^{+\infty} dx/(x^2 + 4)$ را در صورت وجود محاسبه کنید. حل. در ابتدا، روشن است که اگر $b < 2$ ، آنگاه تابع مفروض $f(x) = 1/(x^2 + 4)$ بر $[2; b]$ انتگرالپذیر است. بعلاوه

$$\lim_{b \rightarrow +\infty} \int_2^b \frac{dx}{x^2 + 4} = \lim_{b \rightarrow +\infty} \left[\frac{1}{2} \arctan \left(\frac{x}{2} \right) \right]_2^b$$

در فصل ششم با اعمال دو فرض اساسی، در مورد انتگرال معین بحث کردیم. اول اینکه فرض کردیم دامنه مورد انتگرالگیری کراندار است (یک بازه بسته به شکل $[a; b]$) و دوم آنکه فرض کردیم، تابع مورد انتگرال f بر $[a; b]$ کراندار است. در این فصل فرض‌های مورد نظر را برمی‌داریم و از دامنه انتگرالهای سَرِه (یعنی، عادی) به دنیای انتگرالهای ناسره (یعنی، غیر عادی) گام می‌نهمیم. به همین دلیل، قرار داد ساده کننده ۱۳.۱.۶ دیگر مورد قبول نیست.

برای ایجاد سهولت بیشتر در بحث، انتگرالهای ناسره را به دو نوع کلی تقسیم می‌کنیم. یکی، آنهایی که دامنه بیکران دارند و دیگری آنهایی که تابع بیکران دارند. روشن است که هر انتگرال ناسره دیگری را به مجموع نمونه‌هایی از این دو نوع می‌توان تجزیه نمود.

۱.۷ تعریف

هر انتگرالی را که بتوان بصورت مجموعی از تعدادی متناهی از چهار انتگرال مشروح در زیر نوشت، انتگرال ناسره (یعنی، غیر عادی) می‌نامیم.

۱.۱.۷ تعریف ۱. فرض کنید $I = [a; +\infty)$ و $y = f(x)$ تابعی است که بر I تعریف می‌شود. در صورتی می‌گوئیم f بر I انتگرالپذیر است که بازاء هر b دلخواه که $a < b$ ، تابع f به معنی ۲.۱.۶ بر $[a; b]$ انتگرالپذیر باشد و بعلاوه حد $\lim_{b \rightarrow +\infty} \int_a^b f(x) dx$ موجود باشد. در این صورت، مقدار حد مذکور را انتگرال ناسره f بر I نامیده و با نماد $\int_a^{+\infty} f(x) dx$ نشان می‌دهیم.

۲.۱.۷ تعریف ۲. فرض کنید $I = (-\infty; a]$ و $y = f(x)$ تابعی است که بر I تعریف می‌گردد. در صورتی می‌گوئیم f بر I انتگرالپذیر است که بازاء هر b دلخواه که $b < a$ ، تابع f به معنی

$$\begin{aligned}
 &= -4 \lim_{d \rightarrow +\infty} \int_0^d u e^{-u} du \\
 &\stackrel{(۲)}{=} -4 \lim_{d \rightarrow +\infty} \left\{ [u e^{-u}]_0^d - \int_0^d e^{-u} du \right\} \\
 &= 4 \lim_{d \rightarrow +\infty} \left\{ \frac{d}{e^d} + [e^{-u}]_0^d \right\} \\
 &= 4 \lim_{d \rightarrow +\infty} \frac{d+1}{e^d} - 4 \\
 &= 4 \lim_{d \rightarrow +\infty} \frac{d}{e^d} - 4 \\
 &\stackrel{(۳)}{=} 4 \lim_{d \rightarrow +\infty} \frac{1}{e^d} - 4 = -4
 \end{aligned}$$

بنابراین

$$\int_1^{+\infty} \frac{dx}{x^2 + 4} = \frac{\pi}{8}$$

مثال (۲) مقدار انتگرال $\int_{-\infty}^0 e^x dx$ را در صورت وجود محاسبه کنید.

حل. روشن است که اگر $a < 0$ ، آنگاه تابع e^x بر $[a; 0]$ انتگرالپذیر است. بعلاوه

$$\begin{aligned}
 \lim_{a \rightarrow -\infty} \int_a^0 e^x dx &= \lim_{a \rightarrow -\infty} [e^x]_a^0 \\
 &= \lim_{a \rightarrow -\infty} (e^0 - e^a) \\
 &= 1 - \lim_{a \rightarrow -\infty} e^a = 1 - 0
 \end{aligned}$$

بنابراین

$$\int_{-\infty}^0 e^x dx = 1$$

مثال (۳) مقدار انتگرال $\int_0^1 x^2 dx / \sqrt{1-x}$ را در صورت وجود محاسبه کنید.

حل. روشن است که اگر $0 < c < 1$ ، آنگاه تابع مفروض $f(x) = x^2 / \sqrt{1-x}$ بر $[0; c]$ انتگرالپذیر است. بعلاوه

$$\begin{aligned}
 \lim_{c \rightarrow 1^-} \int_0^c \frac{x^2}{\sqrt{1-x}} dx &\stackrel{(۱)}{=} \lim_{d \rightarrow 0^-} \int_1^d \frac{(1-u^2)^2}{u} (-2u) du \\
 &= \lim_{d \rightarrow 0^-} 2 \int_d^1 (1-u^2)^2 du \\
 &= 2 \int_0^1 (1-u^2)^2 du \\
 &= 2 \int_0^1 (u^4 - 2u^2 + 1) du \\
 &= 2 \left[\frac{u^5}{5} - \frac{2u^3}{3} + u \right]_0^1
 \end{aligned}$$

در (۱) فرض شده است $u = \sqrt{1-x}$ ، بنابراین

$$\int_0^1 \frac{x^2}{\sqrt{1-x}} dx = \frac{16}{15}$$

مثال (۴) مقدار انتگرال $\int_0^1 (\ln x / \sqrt{x}) dx$ را در صورت وجود محاسبه کنید.

حل. روشن است که اگر $0 < c < 1$ ، آنگاه تابع مورد انتگرال $f(x) = \ln x / \sqrt{x}$ بر $[c; 1]$ انتگرالپذیر است. بعلاوه

$$\lim_{c \rightarrow 0^+} \int_c^1 \frac{\ln x}{\sqrt{x}} dx \stackrel{(۱)}{=} \lim_{d \rightarrow +\infty} \int_d^0 \frac{-2u}{e^{-u}} (-2e^{-2u} du)$$

توضیح اینکه، در (۱) فرض شده است $\sqrt{x} = e^{-u}$ ، در (۲) از روش جزء به جزء استفاده شده است و در (۳) از قاعده هویتال بهره گرفته شده است. بنابراین

$$\int_0^1 \frac{\ln x}{\sqrt{x}} dx = -4$$

مثال (۵) مقدار انتگرال $\int_0^{\infty} (e^{-2\sqrt{x}} / \sqrt{x}) dx$ را در صورت وجود محاسبه کنید.

حل. این انتگرال در دو جا مشکل دارد، یکی در 0 و دیگری در $+\infty$. بنابراین، انتگرال مذکور را به دو قسمت تقسیم می‌کنیم:

$$\int_0^{+\infty} \frac{e^{-2\sqrt{x}}}{\sqrt{x}} dx = \int_0^1 \frac{e^{-2\sqrt{x}}}{\sqrt{x}} dx + \int_1^{\infty} \frac{e^{-2\sqrt{x}}}{\sqrt{x}} dx$$

در انتگرال مورد اول، داریم

$$\begin{aligned}
 \int_0^1 \frac{e^{-2\sqrt{x}}}{\sqrt{x}} dx &= \lim_{a \rightarrow 0^+} \int_a^1 \frac{e^{-2\sqrt{x}}}{\sqrt{x}} dx \\
 &\stackrel{(۱)}{=} \lim_{b \rightarrow 0^+} \int_b^1 e^{-u} du \\
 &= \lim_{b \rightarrow 0^+} [-e^{-u}]_b^1 \\
 &= - \lim_{b \rightarrow 0^+} \{e^{-1} - e^{-b}\} = 1 - \frac{1}{e}
 \end{aligned}$$

در (۱) فرض شده است که $u = 2\sqrt{x}$ ، بعلاوه، در مورد انتگرال دوم داریم

$$\begin{aligned}
 \int_1^{\infty} \frac{e^{-2\sqrt{x}}}{\sqrt{x}} dx &= \lim_{b \rightarrow +\infty} \int_1^b \frac{e^{-2\sqrt{x}}}{\sqrt{x}} dx \\
 &\stackrel{(۱)}{=} \lim_{b \rightarrow +\infty} \int_1^b e^{-u} du \\
 &= \lim_{b \rightarrow +\infty} [-e^{-u}]_1^b \\
 &= - \lim_{b \rightarrow +\infty} \{e^{-b} - e^{-1}\} = \frac{1}{e}
 \end{aligned}$$

که در اینجا نیز در (۱) فرض شده است $u = 2\sqrt{x}$ ، در نتیجه

$$\int_0^{+\infty} \frac{e^{-2\sqrt{x}}}{\sqrt{x}} dx = \left(1 - \frac{1}{e}\right) + \left(\frac{1}{e}\right) = 1$$

مثال ۷.۱.۷. (۱) می خواهیم بدانیم که بازاء کدام مقادیر از عدد حقیقی $0 < p$ انتگرال ناسره $\int_1^\infty dx/x^p$ همگرا است؟ حل. با توجه به تعریف انتگرال ناسره، داریم

$$\int_1^\infty \frac{dx}{x^p} = \lim_{b \rightarrow \infty} \int_1^b x^{-p} dx$$

بسته به مقدار p ، سه حالت زیر را در نظر می گیریم: اگر $p > 1$ در این صورت انتگرال به عدد $1/(p-1)$ همگرا است، زیرا

$$\begin{aligned} \int_1^\infty \frac{dx}{x^p} &= \lim_{b \rightarrow \infty} \left[\frac{x^{1-p}}{1-p} \right]_1^b \\ &= \lim_{b \rightarrow \infty} \frac{b^{1-p} - 1}{1-p} \\ &= \frac{1}{p-1} \end{aligned}$$

اگر $p = 1$ در این صورت انتگرال واگرا است، زیرا

$$\begin{aligned} \int_1^\infty \frac{dx}{x^p} &= \lim_{b \rightarrow \infty} [\ln x]_1^b \\ &= \lim_{b \rightarrow \infty} \ln b = +\infty \end{aligned}$$

اگر $0 < p < 1$ در این صورت نیز انتگرال واگرا است، زیرا

$$\begin{aligned} \int_1^\infty \frac{dx}{x^p} &= \lim_{b \rightarrow \infty} \left[\frac{x^{1-p}}{1-p} \right]_1^b \\ &= \lim_{b \rightarrow \infty} \frac{b^{1-p} - 1}{1-p} = +\infty \end{aligned}$$

در نتیجه اگر $1 < p$ ، آنگاه انتگرال داده شده همگرا است و در غیر این صورت، واگرا می باشد.

مثال ۲) می خواهیم بدانیم که بازاء کدام مقادیر از عدد حقیقی p ، انتگرال ناسره $\int_0^\infty x^p dx/(1+x)$ همگرا است؟ حل. برای این منظور توجه می کنیم که

$$\begin{aligned} I_p &= \int_0^\infty \frac{x^p}{1+x} dx \\ &= \int_0^1 \frac{x^p}{1+x} dx + \int_1^\infty \frac{x^p}{1+x} dx \\ &\stackrel{(1)}{=} \int_{+\infty}^1 \frac{u^{-p}}{1+\frac{1}{u}} \frac{-du}{u^2} + \int_1^\infty \frac{x^p}{1+x} dx \\ &= \int_1^\infty \frac{x^{-1-p}}{1+x} dx + \int_1^\infty \frac{x^p}{1+x} dx \\ &= J_{-(1+p)} + J_p \end{aligned}$$

که در (۱) فرض شده است $u = \frac{1}{x}$ و $J_p = \int_1^\infty \frac{x^p dx}{1+x}$. پس کافی است J_p بررسی شود. اما اگر $0 \leq p$ ، آنگاه J_p نسبت به p

مثال ۶) مقدار انتگرال $\int_{-\infty}^\infty (\sqrt{e^x} dx)/(1+e^x)$ را در صورت وجود محاسبه کنید.

حل. این انتگرال در $+\infty$ و نیز در $-\infty$ دارای مشکل است. پس می نویسیم

$$\int_{-\infty}^{+\infty} \frac{\sqrt{e^x}}{1+e^x} dx = \int_{-\infty}^0 \frac{\sqrt{e^x}}{1+e^x} dx + \int_0^{+\infty} \frac{\sqrt{e^x}}{1+e^x} dx$$

در هر مورد، با تغییر متغیر $u = \sqrt{e^x}$ داریم

$$\begin{aligned} \int_{-\infty}^0 \frac{\sqrt{e^x}}{1+e^x} dx &= \lim_{a \rightarrow -\infty} \int_a^0 \frac{\sqrt{e^x}}{1+e^x} dx \\ &= \lim_{b \rightarrow 0^+} \int_b^1 \frac{u}{1+u^2} \frac{2 du}{u} \\ &= \lim_{b \rightarrow 0^+} 2 \int_b^1 \frac{du}{u^2+1} \\ &= \lim_{b \rightarrow 0^+} 2 [\arctan u]_b^1 \\ &= 2 \lim_{b \rightarrow 0^+} (\arctan 1 - \arctan b) \\ &= \frac{\pi}{2} - 0 = \frac{\pi}{2} \end{aligned}$$

$$\begin{aligned} \int_0^{+\infty} \frac{\sqrt{e^x}}{1+e^x} dx &= \lim_{b \rightarrow +\infty} \int_0^b \frac{\sqrt{e^x}}{1+e^x} dx \\ &= \lim_{a \rightarrow +\infty} \int_1^a \frac{u}{1+u^2} \frac{2 du}{u} \\ &= \lim_{a \rightarrow +\infty} 2 \int_1^a \frac{du}{1+u^2} \\ &= 2 \lim_{a \rightarrow +\infty} [\arctan u]_1^a \\ &= 2 \lim_{a \rightarrow +\infty} (\arctan a - \arctan 1) \\ &= \pi - \frac{\pi}{2} = \frac{\pi}{2} \end{aligned}$$

در نتیجه

$$\int_{-\infty}^{+\infty} \frac{\sqrt{e^x}}{1+e^x} dx = \frac{\pi}{2} + \frac{\pi}{2} = \pi$$

تعریف ۶.۱.۷. انتگرال ناسره ای که وجود داشته باشد را همگرا می نامیم. انتگرال ناسره غیر همگرا را واگرا می نامیم.

در بسیاری از موارد یافتن این نکته که یک انتگرال ناسره مفروض همگرا است یا واگرا، بسیار مهم می باشد. عملاً مقدار بسیاری از انتگرالهای ناسره همگرا را نمی توان حساب کرد. البته به کمک نظریه های پیشرفته تری چون «انتگرالهای فوریه»، می توان برخی از آنها را محاسبه کرد.

بنابراین من بعد، به مسئله همگرایی و واگرایی انتگرالهای ناسره می پردازیم و زیاد در بند محاسبه مقدار دقیق آنها نیستیم.

مورد مطالعه قرار دهیم.

اگر $f(x) = y$ تابعی مثبت باشد، آنگاه با افزایش دامنه انتگرالگیری، مقدار انتگرال افزایش می‌یابد، یعنی $\int_a^b f(x) dx$ به عنوان تابعی از b صعودی است. به همین دلیل کرانداري آن به معنی وجود انتگرال ناسره $\int_a^\infty f(x) dx$ است، به بیان دقیقتر:

۱.۲.۷ آزمون تابع مثبت. فرض کنید تابع $y = f(x)$ بر بازه $[a; \infty)$ مثبت و انتگرالپذیر است. در این صورت، شرط لازم و کافی برای همگرایی $\int_a^\infty f(x) dx$ آن است که تابع

$$I(b) := \int_a^b f(x) dx$$

از بالا کراندار باشد.

اثبات: فرض کنیم $\int_a^\infty f(x) dx$ موجود باشد. در این صورت، چون f تابعی مثبت است، انتگرال آن بر هر بازه‌ای مثبت است و در نتیجه، به ازای هر $b > a$ ای

$$\begin{aligned} \int_a^\infty f(x) dx &= \lim_{N \rightarrow \infty} \int_a^N f(x) dx \\ &= \lim_{N \rightarrow \infty} \left\{ \int_a^b f(x) dx + \int_b^N f(x) dx \right\} \\ &= \int_a^b f(x) dx + \lim_{N \rightarrow \infty} \int_b^N f(x) dx \\ &\geq \int_a^b f(x) dx = I(b) \end{aligned}$$

بنابراین، $I(b)$ از بالا به $M = \int_a^\infty f(x) dx$ کراندار است. حال فرض کنیم M ای باشد که به ازای هر $b > a$ ای $I(b) \leq M$ فرض کنیم

$$A := \{N \in \mathbb{R} \mid \forall b > a : I(b) < N\}$$

در این صورت، چون f مثبت است، پس $\int_a^\infty f(x) dx \geq 0$ و در نتیجه A از پائین کراندار است. بعلاوه، $M \in A$ و بنابراین $\alpha = \inf(A)$ غیر تهی است. در نتیجه A دارای اینفیموم است: $\alpha = \inf(A)$. ثابت می‌کنیم $\int_a^\infty f(x) dx = \alpha$. فرض کنیم $\varepsilon > 0$ ، پس $N \in A$ ای هست که $\alpha \leq N < \alpha + \varepsilon$. اکنون به ازای هر $b > a$ ای $I(b) \leq N < \alpha + \varepsilon$ ، بعلاوه، $I(b) \geq \alpha - \varepsilon$ ، زیرا، در غیر این صورت اگر به ازای هر $b > a$ ای $I(b) \leq \alpha - \varepsilon$ ، آنگاه $\alpha - \varepsilon \in A$ که خلاف تعریف α است. در نتیجه چون I صعودی است، به ازای هر $b > a$ ای $\alpha - \varepsilon \leq I(b) \leq \alpha + \varepsilon$ یا $|I(b) - \alpha| < \varepsilon$ و به این ترتیب، برهان تمام است. \square

صعودی است، زیرا اگر $0 \leq q \leq p$ و $1 \leq x$ ، آنگاه $x^q \leq x^p$ و بنابراین

$$\begin{aligned} J_q &= \int_1^b \frac{x^q}{1+x} dx \\ &\leq \int_1^b \frac{x^p}{1+x} dx = J_p \end{aligned}$$

. پس اگر J_0 واگرا باشد، آنگاه همه J_p هایی که $0 \leq p$ نیز واگرا هستند:

$$\begin{aligned} J_0 &= \int_1^\infty \frac{x^0}{1+x} dx \\ &= \lim_{b \rightarrow \infty} \int_1^b \frac{dx}{1+x} \\ &= \lim_{b \rightarrow \infty} \ln|b+1| = +\infty \end{aligned}$$

بنابراین، اگر $0 \leq p$ ، آنگاه J_p واگرا است و لذا I_p واگرا است. اگر $p \leq -1$ ، آنگاه $-1-p \geq 0$ و لذا J_{-p-1} و I_p واگرا هستند. پس کافی است حالت $-1 < p < 0$ مطالعه شود، زیرا در این حالت $-1-p$ نیز در بازه $(0; -1)$ قرار می‌گیرد. پس با توجه به اینکه بازه‌های به شکل $(-1 + \frac{1}{n}; -1 + \frac{1}{n+1})$ بازه $(-1; 0)$ را می‌پوشانند، فرض می‌کنیم $-1 + \frac{1}{n} < p < -1 + \frac{1}{n+1}$ در این صورت

$$\begin{aligned} J_p &= \int_1^\infty \frac{x^p}{1+x} dx \\ &< \int_1^\infty \frac{x^{-1+\frac{1}{n+1}}}{1+x} dx \\ &\stackrel{(1)}{=} \int_1^\infty \frac{y^{-n}}{1+y^{n+1}} (n+1)y^n dy \\ &= (n+1) \int_1^\infty \frac{dy}{1+y^n} \\ &< (n+1) \int_1^\infty \frac{dy}{y^n} \\ &= (n+1) \lim_{b \rightarrow +\infty} \left[\frac{y^{1-n}}{1-n} \right]_1^b \\ &= \frac{n+1}{n-1} \end{aligned}$$

توضیح اینکه در (۱) فرض شده است $x = y^{n+1}$ چون اگر $n \leq 2$ ، آنگاه $\frac{n+1}{n-1} \leq 3$ ، بنابراین J_p بازه هر $p \in (-1; 0)$ ای همگرا است، در این حالت $J_{-(1+p)}$ نیز همگرا می‌باشد و لذا I_p همگرا است. یعنی ثابت شد که I_p وقتی و تنها وقتی همگرا است که $-1 < p < 0$.

۲.۷ آزمونهای همگرایی

منظور از آزمون قضیه‌ای است که کمک می‌کند تا همگرایی و یا واگرایی انتگرالهای ناسره را به صورت مستقیم و یا غیر مستقیم

منظور، فرض کنیم $\int_a^\infty g(x) dx$ همگرا باشد. پس بنابه ۱.۲.۷، از بالا کراندار است. از طرفی به ازای هر $b \geq a$ ای و همچنین هر $x \in [a; b]$ ای $f(x) \leq g(x)$. بنابراین

$$\int_a^b f(x) dx \leq \int_a^b g(x) dx$$

در نتیجه $\int_a^\infty f(x) dx \leq \int_a^\infty g(x) dx$ و بنابراین $\int_a^\infty f(x) dx$ نیز کراندار است و در نتیجه، همگرا می‌باشد. □

مثال ۴.۲.۷. (۱) در همگرایی انتگرال ناسره $\int_0^\infty dx/\sqrt{1+x^2}$ بحث می‌کنیم.

حل. اگر $0 \leq x$ ، آنگاه $(1+x)^2 \leq 1+x^2$ و بنابراین $\sqrt{1+x^2} \leq 1+x$. پس با فرض $f(x) = 1/(1+x)$ و $g(x) = 1/\sqrt{1+x^2}$ در ۱.۲.۷ و با توجه به اینکه

$$\begin{aligned} \int_0^\infty \frac{dx}{1+x} &= \lim_{b \rightarrow \infty} \int_0^b \frac{dx}{x+1} \\ &= \lim_{b \rightarrow \infty} \ln|b+1| = +\infty \end{aligned}$$

واگرا است، نتیجه می‌گیریم که انتگرال ناسره داده شده نیز واگرا است.

مثال ۲. در همگرایی انتگرال $\int_0^1 \frac{x^n dx}{\sqrt{1-x^2}}$ که $n \in \mathbb{N}$ بحث کنید.

حل. با استفاده از تغییر متغیر $u = 1/(1-x)$ داریم

$$\begin{aligned} \int_0^1 \frac{x^n dx}{\sqrt{1-x^2}} &= \int_{+\infty}^1 \frac{(1-\frac{1}{u})^n}{\sqrt{1-(1-\frac{1}{u})^2}} \frac{-du}{u^2} \\ &= \int_1^{+\infty} \frac{(u-1)^n du}{u^n \sqrt{4u^2 - 6u + 4u - 1}} \end{aligned}$$

اما، در اینجا $1 \leq u$ و بنابراین $0 \leq u-1 \leq u$. همچنین $-3u^2 \leq -3 \leq -6u^2 + 4u - 1$ در نتیجه

$$\begin{aligned} f(u) &= \frac{(u-1)^n}{u^n \sqrt{4u^2 - 6u + 4u - 1}} \\ &\leq \frac{u^n}{u^n \sqrt{4u^2 - 3u^2}} \\ &= \frac{1}{u^{3/2}} = g(u) \end{aligned}$$

و بعلاوه

$$\begin{aligned} \int_1^\infty g(u) du &= \lim_{b \rightarrow \infty} \frac{du}{u^{3/2}} \\ &= \lim_{b \rightarrow \infty} \left[\frac{-2}{\sqrt{u}} \right]_1^b = 2 \end{aligned}$$

مثال ۲.۲.۷. (۱) در همگرایی انتگرال $\int_0^\infty e^{-x^2} dx$ بحث کنید.

حل. چون تابع $f(x) = e^{-x^2}$ بر $[0; \infty)$ مثبت و انتگرالپذیر است، بنابه آزمون تابع مثبت کافی است کرانداری $I(b) = \int_0^b e^{-x^2} dx$ را ثابت کنیم. اما

$$\begin{aligned} I(b) &= \int_0^b e^{-x^2} dx \\ &= \int_0^1 e^{-x^2} dx + \int_1^b e^{-x^2} dx \\ &\stackrel{(1)}{\leq} A + \int_1^b e^{-x} dx \end{aligned}$$

که در اینجا $A = \int_0^1 e^{-x} dx$ یک انتگرال عادی است و در (۱) از این واقعیت استفاده شده است که اگر $1 \leq x$ ، آنگاه $x \leq x^2$ ، $-x^2 \leq -x$ و لذا $e^{-x^2} \leq e^{-x}$. از طرفی

$$\begin{aligned} \int_0^b e^{-x} dx &= [-e^{-x}]_0^b \\ &= e^{-1} - e^{-b} \leq e^{-1} \end{aligned}$$

در نتیجه $I(b) \leq A + 1/e$ و بنابراین $\int_0^\infty e^{-x^2} dx$ همگرا است.

مثال ۲. در همگرایی انتگرال $\int_1^\infty \frac{x-1}{x^2+x} dx$ بحث کنید.

حل. چون $f(x) = \frac{x-1}{x^2+x}$ بر $(1; \infty)$ مثبت و انتگرالپذیر است،

پس در مورد کرانداری $I(b) = \int_1^b \frac{x-1}{x^2+x} dx$ باید بحث شود. به دلیل آنکه $1 \leq x$ ، پس $\frac{x-1}{x^2+x} > \frac{x-1}{x^2+x^2}$ و بنابراین

$$\begin{aligned} I(b) &\geq \int_1^b \frac{x-1}{2x^2} dx \\ &= \left[\frac{1}{2} \ln x + \frac{1}{2x} \right]_1^b \\ &= \frac{1}{2} \left(\ln b + \frac{1}{b} - 1 \right) = h(b) \end{aligned}$$

که حد $h(b)$ وقتی $b \rightarrow \infty$ برابر بینهایت مثبت است. یعنی $I(b)$ کراندار نیست و لذا انتگرال واگرا است.

۳.۲.۷ آزمون مقایسه. فرض کنید $f(x)$ و $g(x)$ دو تابع

نامنفی و انتگرالپذیر بر $[a; \infty)$ باشند، به گونه‌ای که بازاء یک $c \geq a$ ای و هر $x \in [c; \infty)$ ای $f(x) \leq g(x)$. در این صورت

(الف) اگر $\int_a^\infty f(x) dx$ واگرا باشد، آنگاه $\int_a^\infty g(x) dx$ نیز واگرا است.

(ب) اگر $\int_a^\infty g(x) dx$ همگرا باشد، آنگاه $\int_a^\infty f(x) dx$ نیز همگرا است.

اثبات: روشن است که با توجه به ۱.۲.۷، مورد (الف) عکس نقیض (ب) است. پس کافی است (ب) را اثبات کنیم. برای این

$$= \lim_{x \rightarrow \infty} \frac{1}{\sqrt{\frac{1}{x^2} + 1}} = 1$$

و نیز

$$\begin{aligned} \int_1^{\infty} g(x) dx &= \int_1^{\infty} x^{-3/2} dx \\ &= \lim_{b \rightarrow \infty} \int_1^b x^{-3/2} dx \\ &= \lim_{b \rightarrow \infty} \left[\frac{-2}{\sqrt{x}} \right]_1^b = 2 \end{aligned}$$

نتیجه می‌گیریم که انتگرال مورد نظر همگرا می‌باشد.

مثال ۲) در همگرایی انتگرال $\int_1^{\infty} \frac{dx}{xe^x + 3e^{-x}}$ بحث کنید.

حل. با فرض $g(x) = \frac{1}{x}e^{-x}$ و $f(x) = \frac{1}{xe^x + 3e^{-x}}$ بر $[1; +\infty)$ در ۵.۲.۷ و نظر به اینکه

$$\begin{aligned} \lim_{x \rightarrow \infty} \frac{f(x)}{g(x)} &= \lim_{x \rightarrow \infty} \frac{xe^x}{xe^x + 3e^{-x}} \\ &= \lim_{x \rightarrow \infty} \frac{xe^{2x}}{xe^{2x} + 3} \\ &\stackrel{h}{=} \lim_{x \rightarrow \infty} \frac{(2x+1)e^x}{(2x+1)e^x} = 1 \end{aligned}$$

و نیز

$$\begin{aligned} \int_1^{\infty} g(x) dx &= \int_1^{\infty} \frac{1}{x} e^{-x} dx \\ &\leq \int_1^{+\infty} e^{-x} dx \\ &= \lim_{b \rightarrow \infty} [-e^{-x}]_1^b = \frac{1}{e} \end{aligned}$$

همگرا می‌باشد، نتیجه می‌گیریم که انتگرال داده شده نیز همگرا است.

مثال ۳) بازاء کدام مقادیر p و q انتگرال ناسره $\int_1^{\infty} x^p e^{qx} dx$ همگرا است؟

حل. برای این منظور، سه حالت $q < 0$ ، $q = 0$ و $q > 0$ را در نظر می‌گیریم.

الف) اگر $q < 0$ ، آنگاه فرض می‌کنیم $f(x) = e^{qx/2}$ و $g(x) = x^p e^{qx}$. در این صورت یا $0 \leq p$ و یا اینکه $p < 0$

اگر $0 \leq p$ ، آنگاه، روشن است که

$$\lim_{x \rightarrow \infty} \frac{f(x)}{g(x)} = \lim_{x \rightarrow \infty} \frac{1}{x^{p+q/2}} = 0$$

پس $\int_1^{\infty} g(u) du$ همگرا است و بنابراین، مطابق ۱.۲.۷، $\int_1^{\infty} f(u) du$ همگرا است. این خود ثابت می‌کند که $\int_0^1 \frac{x^n dx}{\sqrt{1-x^4}}$ بازاء هر $n \in \mathbb{N}$ ای همگرا می‌باشد.

۵.۲.۷ آزمون مقایسه حدی. فرض کنیم f و g دو تابع مثبت و انتگرالپذیر بر $[a; \infty)$ باشند. در این صورت

الف) اگر حد $L = \lim_{x \rightarrow \infty} \frac{f(x)}{g(x)}$ موجود و مخالف صفر یا بینهایت باشد، آنگاه انتگرال ناسره $\int_a^{\infty} f(x) dx$ وقتی و تنها وقتی همگرا است که $\int_a^{\infty} g(x) dx$ همگرا باشد.

ب) اگر $L = 0$ و $\int_a^{\infty} g(x) dx$ همگرا باشد، آنگاه $\int_a^{\infty} f(x) dx$ نیز همگرا است.

ج) اگر $L = \infty$ و $\int_a^{\infty} f(x) dx$ واگرا باشد، آنگاه $\int_a^{\infty} g(x) dx$ نیز واگرا است.

اثبات: فرض کنیم $L \neq 0, \infty$. در این صورت، به ازای $\varepsilon = L/2$ یک $k > a$ چنان وجود دارد که به ازای هر $x > k$ ای $|f(x)/g(x) - L| < \varepsilon$ در نتیجه

$$(L - \varepsilon)g(x) < f(x) < (L + \varepsilon)g(x)$$

یا $\frac{1}{3}Lg(x) < f(x) < \frac{3}{2}Lg(x)$. در نتیجه، همگرایی $\int_a^{\infty} g(x) dx$ به معنی همگرایی $\int_a^{\infty} f(x) dx$ است و بنابراین $\int_a^{\infty} f(x) dx$ همگرا است. بعلاوه، اگر $\int_a^{\infty} g(x) dx$ واگرا باشد، آنگاه $\frac{1}{3}L \int_a^{\infty} f(x) dx$ واگرا است و بنابراین $\int_a^{\infty} f(x) dx$ نیز واگرا می‌باشد.

حال اگر فرض شود $L = 0$ ، به ازای $\varepsilon = 1$ ، k ای چنان وجود دارد که به ازای هر $x \geq k$ ای $0 \leq f(x)/g(x) < \varepsilon$ یا $f(x) \leq g(x)$. بنابراین، همگرایی $\int_a^{\infty} g(x) dx$ منجر به همگرایی $\int_a^{\infty} f(x) dx$ می‌شود.

حال اگر فرض شود $L = \infty$ ، $x \geq k$ ای چنان وجود دارد که $f(x)/g(x) \geq 1$ یا $f(x) \geq g(x)$. بنابراین، واگرایی $\int_a^{\infty} g(x) dx$ منجر به واگرایی $\int_a^{\infty} f(x) dx$ می‌شود. □

۶.۲.۷ مثال ۱) در همگرایی انتگرال $\int_1^{\infty} \frac{dx}{\sqrt{1+x^2}}$ بحث کنید.

حل. با فرض $f(x) = \frac{1}{\sqrt{1+x^2}}$ و $g(x) = x^{-2/3}$ بر $[1; +\infty)$ در ۵.۲.۷ و نظر به اینکه

$$\lim_{x \rightarrow \infty} \frac{f(x)}{g(x)} = \lim_{x \rightarrow \infty} \frac{x\sqrt{x}}{\sqrt{1+x^2}}$$

اکنون در قسمت (ب) از قضیه ۵.۲.۷ فرض می‌کنیم

$$f(x) = \frac{\sin^2 x}{x^2} \text{ و } g(x) = \frac{1}{x^{2/2}} \text{ در این صورت}$$

$$\begin{aligned} 0 \leq \lim_{x \rightarrow \infty} \frac{f(x)}{g(x)} &= \lim_{x \rightarrow \infty} \frac{\sin^2 x / x^2}{1/x^{2/2}} \\ &= \lim_{x \rightarrow \infty} \frac{\sin^2 x}{x^{1/2}} \\ &\leq \lim_{x \rightarrow \infty} \frac{1}{x^{1/2}} = 0 \end{aligned}$$

بعلاوه $\int_1^\infty g(x) dx = \int_1^\infty \frac{dx}{x^{2/2}}$ همگرا است و لذا انتگرال مورد نظر نیز همگرا است.

مثال ۵) نشان دهید انتگرال $\int_{e^2}^\infty \frac{dx}{x \ln(\ln x)}$ واگرا است. حل. با فرض $t = \ln x$ داریم

$$I := \int_{e^2}^\infty \frac{dx}{x \ln(\ln x)} = \int_2^\infty \frac{dt}{\ln t}$$

حال در قسمت (ج) از ۵.۲.۷ فرض می‌کنیم $f(t) = 1/\ln t$ و $g(t) = 1/\sqrt{t}$. در این صورت، به وضوح $\int_2^\infty g(t) dt$ واگرا است و بعلاوه

$$\begin{aligned} \lim_{t \rightarrow \infty} \frac{f(t)}{g(t)} &= \lim_{t \rightarrow \infty} \frac{\sqrt{t}}{\ln t} \\ &\stackrel{H}{=} \lim_{x \rightarrow \infty} \frac{1/2\sqrt{t}}{1/t} \\ &= \lim_{t \rightarrow \infty} \sqrt{t} = +\infty \end{aligned}$$

۷.۲.۷ آزمون کوشی. شرط لازم و کافی برای همگرایی

$\int_a^\infty f(x) dx$ آن است که به ازای هر $\varepsilon > 0$ ، $k \geq a$ ای چنان وجود دارد که به ازای هر $\alpha, \beta \geq k$ ای $|\int_\alpha^\beta f(x) dx| < \varepsilon$. اثبات: فرض کنیم $\int_a^\infty f(x) dx$ همگرا به I است. پس به ازای هر $\varepsilon > 0$ ، $k \geq a$ ای چنان وجود دارد که به ازای هر $k \geq a$ ای $|\int_a^b f(x) dx - I| < \varepsilon/2$ داریم.

$$\begin{aligned} \left| \int_\alpha^\beta f(x) dx \right| &< \left| \int_a^\beta f(x) dx - \int_a^\alpha f(x) dx \right| \\ &\leq \left| \int_a^\beta f(x) dx \right| + \left| \int_a^\alpha f(x) dx \right| \\ &< \frac{\varepsilon}{2} + \frac{\varepsilon}{2} = \varepsilon \end{aligned}$$

اکنون فرض کنیم که به ازای هر $\varepsilon > 0$ ، $k \geq a$ ای هست که به ازای هر $\alpha, \beta > \varepsilon$ ای $|\int_\alpha^\beta f(x) dx| < \varepsilon$ در این صورت،

اما، اگر $p < 0$ ، آنگاه عدد طبیعی $k = [-p] + 1$ ای وجود دارد که $-p - k < 0$. بنابراین، پس از k بار استفاده از قاعده هویتنال، مجدداً به حالت $0 \leq p$ می‌رسیم:

$$\begin{aligned} \lim_{x \rightarrow \infty} \frac{f(x)}{g(x)} &= \lim_{x \rightarrow \infty} \frac{x^{-p}}{e^{qx/2}} \\ &\stackrel{H}{=} \lim_{x \rightarrow \infty} \frac{-px^{-p-1}}{\frac{q}{2} e^{qx/2}} \stackrel{H}{=} \dots \\ &\stackrel{H}{=} \lim_{x \rightarrow \infty} \frac{(-p)(-p-1)\dots(-p-k)x^{-p-k}}{\left(\frac{q}{2}\right)^k e^{qx/2}} = 0 \end{aligned}$$

یعنی، در هر صورت $\lim_{x \rightarrow \infty} \frac{f(x)}{g(x)} = 0$. بنابراین، با فرض $f(x) = e^{qx/2}$ و $g(x) = x^p e^{qx}$ بر $(1; \infty)$ در ۵.۲.۷ و نظر به اینکه

$$\begin{aligned} \int_1^\infty f(x) dx &= \int_1^\infty e^{qx/2} dx \\ &= \lim_{b \rightarrow \infty} \left[\frac{2}{q} e^{qx/2} \right]_1^b = \infty \end{aligned}$$

واگرا است، نتیجه می‌گیریم که بنابه قسمت (الف) از ۵.۲.۷، انتگرال $\int_1^\infty x^p e^{qx} dx$ نیز واگرا می‌باشد.

(ب) اگر $q = 0$ ، آنگاه مطابق ۶.۱.۷ (۱)، وقتی و تنها وقتی $\int_1^\infty x^p e^{qx} dx$ همگرا می‌باشد که $p < -1$.

(ج) اگر $q < 0$ ، آنگاه با فرض $f(x) = x^p e^{qx}$ و $g(x) = \frac{1}{x^2}$ بر $(1; \infty)$ در ۷.۳.۷ و نظر به اینکه (با استدلالی شبیه به آنچه که در قسمت الف ذکر شد):

$$\lim_{x \rightarrow \infty} \frac{f(x)}{g(x)} = \lim_{x \rightarrow \infty} \frac{x^{p+2}}{e^{-qx}} = 0$$

و $\int_1^\infty g(x) dx = \int_1^\infty x^{-2} dx = 1$ و نتیجه می‌گیریم که انتگرال $\int_1^\infty x^p e^{qx} dx$ نیز همگرا می‌باشد.

پس در مجموع، انتگرال ناسره $\int_1^\infty x^p e^{qx} dx$ وقتی و تنها وقتی همگرا است که « $q = 0$ و $p < -1$ » یا « $q < 0$ ».

مثال ۴) نشان دهید انتگرال $\int_0^\infty \frac{\sin^2 x}{x^2} dx$ همگرا است. حل. با نوشتن

$$\int_0^\infty \frac{\sin^2 x}{x^2} dx = \int_0^1 \frac{\sin^2 x}{x^2} dx + \int_1^\infty \frac{\sin^2 x}{x^2} dx$$

و توجه به اینکه $\lim_{x \rightarrow 0} \frac{\sin^2 x}{x^2} = 1$ و بنابراین انتگرال $\int_0^1 \frac{\sin^2 x}{x^2} dx$ عادی است، و لذا وجود دارد، نتیجه می‌گیریم که کافی است همگرایی $\int_1^\infty \frac{\sin^2 x}{x^2} dx$ را نشان دهیم.

$$۲۹) \int_0^{\infty} \frac{x}{1-e^x} dx \quad ۳۰) \int_2^{\infty} (\ln x)^p dx.$$

با ثابت نگاه داشتن $\beta = k$ داریم: به ازای هر $\alpha \geq k$ ای $\left| \int_k^{\alpha} f(x) dx \right| < \varepsilon$ چون $\alpha \geq k$ دلخواه است، پس

$$\left| \int_k^{\infty} f(x) dx \right| = \left| \lim_{b \rightarrow \infty} \int_k^b f(x) dx \right| < \varepsilon$$

و در نتیجه

$$\left| \int_a^{\infty} f(x) dx - \int_a^k f(x) dx \right| = \left| \int_k^{\infty} f(x) dx \right| < \varepsilon$$

یعنی $\lim_{k \rightarrow \infty} \int_a^k f(x) dx$ موجود و برابر $\int_a^{\infty} f(x) dx$ است. □

۸.۲.۷ تمرین. در تمرینات زیر فرض کنید a عدد حقیقی مثبت، n عددی طبیعی مثبت، m عدد صحیح و α, q, p و β اعداد حقیقی دلخواهند.

مقدار هر یک از انتگرالهای ناسره زیر را (در صورت همگرا بودن) محاسبه کنید:

$$۱) \int_0^{+\infty} \frac{x^2 + 1}{x^2 + 1} dx \quad ۲) \int_0^1 \frac{dx}{(x-1)\sqrt{1-x}}$$

$$۳) \int_1^{+\infty} \frac{dx}{x\sqrt{1+x^5+x^{10}}} \quad ۴) \int_0^{\infty} \frac{x \ln x}{(1+x^2)^2} dx$$

$$۵) \int_0^{+\infty} \frac{\arctan x}{(1+x^2)^{3/2}} dx \quad ۶) \int_0^{\infty} e^{-ax} \cos(bx) dx$$

$$۷) \int_0^{+\infty} e^{-ax} \sin(bx) dx \quad ۸) \int_3^{\infty} \frac{dx}{x^2}$$

$$۹) \int_0^1 \ln x dx \quad ۱۰) \int_{-1}^1 \frac{dx}{\sqrt{1-x^2}}$$

$$۱۱) \int_2^{+\infty} \frac{dx}{x^2 + x - 2} \quad ۱۲) \int_{-\infty}^{+\infty} \frac{dx}{(x^2 + x + 1)^2}$$

$$۱۳) \int_0^{+\infty} \frac{dx}{x^2 + 1} \quad ۱۴) \int_0^{\pi/2} \ln(\sin x) dx$$

$$۱۵) \int_0^{\pi/2} \ln(\cos x) dx \quad ۱۶) \int_0^1 \frac{x^n}{\sqrt{1-x^2}} dx$$

$$۱۷) \int_0^{+\infty} \frac{dx}{\cosh^n x} \quad ۱۸) \int_1^{+\infty} \frac{dx}{x(x+1)\cdots(x+n)}$$

در همگرایی انتگرالهای ناسره زیر بحث کنید:

$$۱۹) \int_0^{\infty} \frac{x^2 dx}{x^2 - x^2 + 1} \quad ۲۰) \int_1^{\infty} \frac{dx}{x^2 \sqrt{x^2 + 1}}$$

$$۲۱) \int_0^{\infty} \frac{dx}{x^p + x^q} \quad ۲۲) \int_0^{\infty} \frac{x^m}{1+x^n} dx$$

$$۲۳) \int_0^{\infty} \frac{\arctan(ax)}{x^n} dx \quad ۲۴) \int_1^{\infty} \frac{\ln(1+x)}{x^n} dx$$

$$۲۵) \int_2^{\infty} \frac{dx}{x^p \ln^q x} \quad ۲۶) \int_0^{\infty} \frac{x^m \arctan x}{x^n + 2} dx$$

$$۲۷) \int_0^{\infty} x^{\alpha} |x-1|^{\beta} dx \quad ۲۸) \int_0^1 \frac{\ln x}{1-x^2} dx$$

۳.۷ همگرایی مشروط

آزمونهایی که تاکنون در اختیار داشتیم، در مورد توابع مثبت بودند. در حالی که عملاً بسیاری از توابع چنین نیستند. در این بخش به ذکر چند آزمون کلی می‌پردازیم.

۱.۳.۷ تعریف. اگر $\int_a^{\infty} |f(x)| dx$ همگرا باشد، می‌گوئیم $\int_a^{\infty} f(x) dx$ همگرای مطلق است. اگر $\int_a^{\infty} f(x) dx$ همگرا و غیر همگرای مطلق باشد، می‌گوئیم همگرای مشروط است.

اگر یک انتگرال ناسره مفروض همگرای مطلق باشد، آنگاه همگرا می‌باشد. اما عکس این گفته نادرست است. برای مشاهده نمونه‌ای از آن به قسمت (۱) از مثال ۶.۲.۷ توجه شود.

۲.۳.۷ قضیه. فرض کنید $\int_a^{\infty} f(x) dx$ همگرای مطلق بوده و g تابعی انتگرالپذیر و کراندار بر $[a; \infty)$ باشد. در این صورت $\int_a^{\infty} f(x)g(x) dx$ نیز همگرای مطلق است.

اثبات: چون g کراندار است، عددی مانند M وجود دارد که به ازای هر $b \geq a$ ای $|g(b)| \leq M$. بعلاوه، چون $\int_a^{\infty} f(x) dx$ همگرای مطلق است، عددی مانند N وجود دارد که به ازای هر $b \geq a$ ای $|f(x)g(x)| \leq M|f(x)|$ و بنابراین، اگر $b \geq a$ آنگاه

$$\int_a^b |f(x)g(x)| dx \leq M \int_a^b |f(x)| dx$$

در نتیجه $\int_a^{\infty} f(x)g(x) dx$ همگرای مطلق است. □

۳.۳.۷ آزمون آبل. گیریم $\int_a^{\infty} f(x) dx$ همگرا بوده و g تابعی کراندار و یکنوا بر $[a; \infty)$ باشد. در این صورت $\int_a^{\infty} f(x)g(x) dx$ همگرا است.

اثبات: به کمک قسمت (۴) از قضیه ۴.۲.۶، به ازای هر $t_1, t_2 > a$ یک ξ چنان وجود دارد که

$$\int_{t_1}^{t_2} f(x)g(x) dx = g(t_1) \int_{t_1}^{\xi} f(x) dx + g(t_2) \int_{\xi}^{t_2} f(x) dx$$

چون g کراندار است، M ای چنان وجود دارد که به ازای هر $x \geq a$ ای $|g(x)| \leq M$. چون $\int_a^{\infty} f(x) dx$ همگرا است، به ازای هر $\varepsilon > 0$ ای $k \geq a$ وجود دارد که به ازای هر $t_1, t_2 \geq k$ ای $\left| \int_{t_1}^{t_2} f(x) dx \right| < \varepsilon/2M$ ، چون $k < t_1 < \xi < t_2$ ،

$$\left| \int_{t_1}^{t_2} f(x)g(x) dx \right| =$$

۶.۳.۷ مثال. (۱) آیا انتگرال ناسره $\int_0^{\infty} \frac{\sin x}{x} dx$ همگرایی مشروط است؟

حل. بله، زیرا اگر در ۴.۳.۷ فرض شود $f(x) = \sin x$ و $g(x) = \frac{1}{x}$ ، آنگاه بدلیل

$$F(x) = \int_0^x f(t) dt = \int_0^x \sin t dt = \cos x - 1 \in [-2; 0]$$

$$g'(x) = \frac{-1}{x^2} < 0 \quad \forall x > 0$$

$$\lim_{x \rightarrow \infty} g(x) = \lim_{x \rightarrow \infty} \frac{1}{x} = 0$$

نتیجه می‌گیریم $\int_0^{\infty} \frac{\sin x}{x} dx$ همگرا است. بعلاوه، با توجه به

$$\begin{aligned} \int_{k\pi}^{(k+1)\pi} \left| \frac{\sin x}{x} \right| dx &\geq \int_{k\pi}^{(k+1)\pi} \frac{|\sin x|}{(k+1)\pi} dx \\ &= \left[\frac{\pm \cos x}{(k+1)\pi} \right]_{k\pi}^{(k+1)\pi} \\ &= \frac{2}{(k+1)\pi} \end{aligned}$$

داریم:

$$\begin{aligned} \int_0^{\infty} \left| \frac{\sin x}{x} \right| dx &\geq \int_{\pi}^{\infty} \left| \frac{\sin x}{x} \right| dx \\ &= \lim_{n \rightarrow \infty} \int_{\pi}^{(n+1)\pi} \left| \frac{\sin x}{x} \right| dx \\ &= \lim_{n \rightarrow \infty} \sum_{k=1}^n \int_{k\pi}^{(k+1)\pi} \left| \frac{\sin x}{x} \right| dx \\ &\geq \lim_{n \rightarrow \infty} \sum_{k=1}^n \frac{2}{(k+1)\pi} \\ &\geq \lim_{n \rightarrow \infty} \sum_{k=2}^n \frac{2}{\pi} \int_k^{k+1} \frac{dx}{x} \\ &= \frac{2}{\pi} \lim_{n \rightarrow \infty} \int_2^n \frac{dx}{x} \\ &= \frac{2}{\pi} \int_2^{\infty} \frac{dx}{x} = +\infty \end{aligned}$$

بنابراین، $\int_0^{\infty} \left| \frac{\sin x}{x} \right| dx$ واگرا است.

مثال (۲) در همگرایی انتگرال ناسره $\int_0^{\infty} \frac{\cos^3 x}{\sqrt{1+x^2}} dx$ بحث کنید.

حل. فرض $f(x) = \cos^3 x$ و $g(x) = \frac{1}{\sqrt{1+x^2}}$ در ۴.۳.۷ و با توجه به اینکه

$$F(x) = \int_0^x \cos^3 t dt$$

$$\begin{aligned} &= \left| g(t_1) \int_{t_1}^{\xi} f(x) dx + g(t_2) \int_{\xi}^{t_2} f(x) dx \right| \\ &\leq |g(t_1)| \left| \int_{t_1}^{\xi} f(x) dx \right| + |g(t_2)| \left| \int_{\xi}^{t_2} f(x) dx \right| \\ &\leq M \left| \int_{t_1}^{t_2} f(x) dx \right| + M \left| \int_{t_1}^{t_2} f(x) dx \right| \\ &= 2M \left| \int_{t_1}^{t_2} f(x) dx \right| \\ &< 2M \frac{\varepsilon}{2M} = \varepsilon \end{aligned}$$

□ و بنابه آزمون کوشی، برهان تمام است.

۴.۳.۷ آزمون دریکله. فرض کنید تابع g بر $[a; \infty)$ یکنوا کراندار، $\lim_{x \rightarrow \infty} g(x) = 0$ و $F(x) = \int_a^x f(t) dt$ بر $[a; \infty)$ کراندار است. آنگاه $\int_a^{\infty} f(x)g(x) dx$ همگرا است.

اثبات: بنابه قسمت (۴) از قضیه ۴.۲.۶، به ازای هر $t_1, t_2 \geq a$ یک ξ چنان وجود دارد که $t_1 < \xi < t_2$ و

$$\begin{aligned} \left| \int_{t_1}^{t_2} f(x) dx \right| &= \left| \int_a^{\xi} f(x) dx - \int_a^{t_1} f(x) dx \right| \\ &\leq \left| \int_a^{\xi} f(x) dx \right| + \left| \int_a^{t_1} f(x) dx \right| \\ &\leq M + M = 2M \end{aligned}$$

به صورت مشابه $\left| \int_{\xi}^{t_2} f(x) dx \right| < 2M$ ، چون $\lim_{x \rightarrow \infty} g(x) = 0$ ، بنابراین به ازای هر $\varepsilon > 0$ دلخواه، $k > a$ ای چنان وجود دارد که به ازای هر $x \geq k$ ای $|g(x)| < \varepsilon/4M$ در نتیجه

$$\begin{aligned} \left| \int_{t_1}^{t_2} f(x)g(x) dx \right| &= \\ &= \left| g(t_1) \int_{t_1}^{\xi} f(x) dx + g(t_2) \int_{\xi}^{t_2} f(x) dx \right| \\ &\leq |g(t_1)| \left| \int_{t_1}^{\xi} f(x) dx \right| + |g(t_2)| \left| \int_{\xi}^{t_2} f(x) dx \right| \\ &= \frac{\varepsilon}{4M} \times 2M + \frac{\varepsilon}{4M} \times 2M \\ &= \frac{\varepsilon}{2} + \frac{\varepsilon}{2} = \varepsilon \end{aligned}$$

□ و برهان تمام است.

۵.۳.۷ قضیه. فرض کنید تابع f بر $[a; \infty)$ پیوسته است، $F(x) = \int_a^x f(t) dt$ بر $[a; \infty)$ کراندار است. g بر $[a; \infty)$ مشتق‌پذیر، $g' \leq 0$ و $\lim_{x \rightarrow \infty} g(x) = 0$. در این صورت $\int_a^{\infty} f(x)g(x) dx$ همگرا است.

اثبات: نتیجه‌ای از آزمون آبل می‌باشد، و به عنوان تمرین بر عهده خواننده. □

۴.۷ انتگرالهای ناسره وابسته به پارامتر

در بسیاری از کاربردهای انتگرال ناسره، نظیر روش لاپلاس در معادلات دیفرانسیل معمولی و یا انتگرالهای فوریه در معادلات مشتقات جزئی، لازم است تا توابعی که برحسب انتگرالهای ناسره تعریف شده‌اند را مطالعه کنیم. بخصوص باید بتوانیم راجع به پیوستگی، مشتق‌پذیری و انتگرال‌پذیری آنها بحث کنیم. در این بخش ابزار لازم برای این مهم فراهم می‌شود.

۱.۴.۷ تعریف ۱. فرض کنید $S \subseteq \mathbb{R}$ غیر تهی و $f(t, x)$ فرض کنید $[a; \infty) \times S = \{(t, x) \mid a \leq t, x \in S\}$ تابعی است که بر $[a; \infty) \times S$ تعریف می‌گردد و بازاء هر $x \in S$ ای انتگرال ناسره نوع اول $F(x) = \int_a^\infty f(t, x) dt$ همگرا باشد. در صورتی می‌گوئیم $\int_a^\infty f(t, x) dt$ بطور یکشکل به $F(x)$ همگرا است که

$$\forall \epsilon \exists b_0 \geq a \forall b \geq b_0 \forall x \in S : \left| F(x) - \int_a^b f(t, x) dt \right| < \epsilon$$

در این حالت می‌نویسیم

$$\int_a^\infty f(t, x) dt \stackrel{\text{C}}{=} F(x)$$

۲.۴.۷ تعریف ۲. فرض کنید $S \subseteq \mathbb{R}$ غیر تهی است و $f(t, x)$ تابعی است که بر $(a; b] \times S = \{(t, x) \mid a < t, x \in S\}$ تعریف می‌گردد و بازاء هر $x \in S$ ای انتگرال نوع دوم $F(x) = \int_a^b f(t, x) dt$ همگرا باشد. در صورتی می‌گوئیم $\int_a^b f(t, x) dt$ بطور یکشکل به $F(x)$ همگرا است که

$$\forall \epsilon \exists c_0 \in (a; b) \forall c \in (a; c_0) \forall x \in S : \left| F(x) - \int_a^c f(t, x) dt \right| < \epsilon$$

در این حالت می‌نویسیم

$$\int_a^b f(t, x) dt \stackrel{\text{C}}{=} F(x)$$

۳.۴.۷ آزمون M -وایرشراس ۱. فرض کنید S زیر مجموعه‌ای غیر تهی از \mathbb{R} و $f(t, x)$ تابعی بر $[a; \infty) \times S$ است. فرض کنید بازاء هر $x \in S$ ای $f(t, x)$ بر $[a; \infty)$ انتگرال‌پذیر است و تابعی $M(t)$ بر $[a; \infty)$ وجود دارد که $|f(t, x)| \leq M(t)$ ای $(t, x) \in [a; \infty) \times S$ (الف) همگرا است. (ب) $\int_a^\infty M(t) dt$ در این صورت، $\int_a^\infty f(t, x) dt$ بر S همگرای یکشکل است.

$$= \int_0^x (1 - \sin^2 x) \cos x dx$$

$$= \sin x - \frac{\sin^3 x}{3} \in [-2; 2]$$

$$g'(x) = -x(1+x^2)^{-3/2} < 0$$

$$\lim_{x \rightarrow \infty} g(x) = \lim_{x \rightarrow \infty} \frac{1}{\sqrt{1+x^2}} = 0$$

در نتیجه، انتگرال ناسره $\int_0^\infty \frac{\cos^2 x}{\sqrt{1+x^2}} dx$ همگرا است. این انتگرال، همگرای مطلق نیست. چرا؟

مثال ۳ آیا $\int_0^\infty \sin(x^2) dx$ همگرای مشروط است؟ حل. بله، زیرا با فرض $x = \sqrt{x}$ می‌توان نوشت

$$\int_0^\infty \sin(x^2) dx = \int_0^\infty \frac{\sin t}{\sqrt{t}} dt$$

اکنون با فرض

$$f(t) = \sin t, \quad g(t) = \frac{1}{\sqrt{t}}$$

از قضیه ۴.۳.۷ نتیجه می‌گیریم که $\int_0^\infty \sin(x^2) dx$ همگرا است. این انتگرال همگرای مطلق نیست. چرا؟

مثال ۴ نشان دهید که انتگرال $\int_0^\infty e^{-ax} \frac{\sin x}{x} dx$ به ازای $a > 0$ همگرا است.

حل. فرض کنیم $g(x) = e^{-ax}$ که به وضوح کراندار و نزولی است. بعلاوه، اگر فرض شود که $f(x) = \sin x/x$ ، آنگاه $\int_a^\infty f(x) dx = \int_a^\infty \frac{\sin x}{x} dx$ همگرا است. اکنون، بنابه قضیه آبل $\int_a^\infty f(x)g(x) dx = \int_a^\infty e^{-ax} \frac{\sin x}{x} dx$ نیز همگرا است.

۷.۳.۷ تمرین. در هر مورد مشخص کنید که آیا انتگرال داده شده همگرا، همگرای مطلق و یا همگرای مشروط است یا خیر:

۱) $\int_0^\infty \frac{x \cos x}{1+x^2} dx,$

۲) $\int_2^\infty \frac{\sin x}{x(x^2-1)} dx,$

۳) $\int_0^\infty \frac{\cos x}{\sqrt{1+x^2}} dx,$

۴) $\int_0^\infty \frac{x \sin x}{1+x^2} dx,$

۵) $\int_0^\infty \frac{\sin x}{e^{\sqrt{x}} - 1} dx,$

۶) $\int_{-\infty}^\infty \frac{\cos x}{1-x^2} dx,$

۷) $\int_0^\infty \cos x^2 dx,$

۸) $\int_1^\infty x^p \sin x dx,$

۹) $\int_0^1 x^p (\ln x)^q dx,$

۱۰) $\int_0^\infty x^p (e^{-x} - 1) dx.$

به $F(x)$ همگرای یکشکل است. در این صورت F بر S پیوسته است.

۷.۴.۷ قضیه. فرض کنید $f(t, x)$ تابعی است که بر $[a; \infty) \times [c; d]$ تعریف می‌شود و انتگرال $\int_a^\infty f(t, x) dt$ بازاء هر $x \in [c; d]$ به $F(x)$ همگرای نقطه‌ای است. بعلاوه فرض کنید که مشتق جزئی $\frac{\partial}{\partial x} f(t, x)$ بر $[a; \infty) \times [c; d]$ پیوسته است و انتگرال ناسره $\int_a^\infty \frac{\partial}{\partial x} f(t, x) dt$ بر $[c; d]$ به صورت یکشکل همگرا است. در این صورت F بر $[c; d]$ دیفرانسیل پذیر است و $F'(x) = \int_a^\infty \frac{\partial}{\partial x} f(t, x) dt$ حکم مشابهی برای انتگرالهای ناسره نوع دوم برقرار است.

۸.۴.۷ مثال. (۱) فرض کنید که بازاء $0 < r$ و x دلخواه:

$$F(x) = \int_0^\infty \frac{e^{-rt} \sin(xt)}{t} dt$$

با استفاده از ۷.۴.۷ ضابطه $F(x)$ را بیابید. حل. برای این منظور توجه می‌کنیم که بازاء هر $x \neq 0$ ای

$$\begin{aligned} \lim_{t \rightarrow 0} f(t, x) &= \lim_{t \rightarrow 0} \frac{e^{-rt} \sin(xt)}{t} \\ &= e^0 x \lim_{t \rightarrow 0} \frac{\sin(xt)}{xt} = x \end{aligned}$$

و نیز اگر $x = 0$ ، آنگاه $f(t, x) = 0$ پس $F(x)$ یک انتگرال ناسره از نوع اول است و در $t = 0$ مشکلی ندارد. بعلاوه با فرض $M(t) = Ke^{-rt}$ که $K = \max\{|c|, |d|\}$ ، نتیجه می‌گیریم که بازاء هر $t \geq 0$ ای

$$\begin{aligned} f(t, x) &= \left| \frac{e^{-rt} \sin(xt)}{t} \right| \\ &= |x| e^{-rt} \left| \frac{\sin xt}{xt} \right| \\ &\leq ke^{-rt} = M(t) \end{aligned}$$

بعلاوه، $\int_0^\infty M(x) dt$ به k/r همگرا است، از آزمون $-M$ وایرشراس نتیجه می‌گیریم که $\int_0^\infty \frac{e^{-rt} \sin xt}{t} dt$ بر $[c; d]$ به صورت یکشکل به $F(x)$ همگرا است.

از ۶.۴.۷ نتیجه می‌گیریم که F بر $[c; d]$ پیوسته است و از ۷.۴.۷ نتیجه می‌گیریم که چون مشتق جزئی $\frac{\partial}{\partial x} f(t, x) = e^{-rt} \cos(xt)$ به \mathbb{R} برابر $e^{-rt} \cos xt$ است و $\int_0^\infty e^{-rt} \cos(xt) dt$ بر \mathbb{R} داریم

$$\begin{aligned} F'(x) &= \int_0^\infty e^{-rt} \cos(xt) dt \\ &= \frac{r}{r^2 + x^2} \end{aligned}$$

۴.۴.۷ آزمون M -وایرشراس ۲. فرض کنید S زیر مجموعه‌ای غیر تهی از \mathbb{R} است و $f(t, x)$ تابعی بر $(a; b) \times S$ است. فرض کنید بازاء هر $x \in S$ ای $f(t, x)$ بر $(a; b)$ انتگرال پذیر است و تابع $M(t)$ بر $(a; b)$ وجود دارد که $|f(t, x)| \leq M(t)$ ای $(t, x) \in (a; b) \times S$ است. بازاء هر $\int_a^b M(t) dt$ همگرا است. در این صورت، $\int_a^b f(t, x) dt$ بر S همگرای یکشکل است.

۵.۴.۷ مثال. (۱) نشان دهید که انتگرال $\int_1^\infty t^{x-1} e^{-t} dt$ بر هر بازه بسته $(0; \infty)$ همگرای یکشکل است. حل. اگر $0 < c \leq x \leq d$ و $1 \leq t$ ، آنگاه با فرض $M(t) = t^{d-1} e^{-t}$

$$\begin{aligned} f(t, x) &= t^{x-1} e^{-t} \\ &\leq t^{d-1} e^{-t} = M(t) \\ \int_1^\infty M(t) dt &= \int_1^\infty t^{d-1} e^{-t} dt \end{aligned}$$

همگرا است (چرا؟)، نتیجه می‌گیریم که انتگرال f بر $S = [c; d]$ همگرای یکشکل است.

مثال ۲) نشان دهید که اگر $0 < a$ ، آنگاه انتگرال $\int_0^\infty (x^2 + t^2)^{-k} dx$ بازاء هر $k \in \mathbb{N}$ ای بر $[a; \infty)$ همگرای یکشکل است.

حل. در ۳.۴.۷ فرض می‌کنیم $M(t) = (a^2 + t^2)^{-k}$ و $S = [a; \infty)$. در این صورت، چون از $0 < a \leq x$ نتیجه می‌شود $a^2 + t^2 \leq x^2 + t^2$ پس بر S داریم

$$\begin{aligned} f(t, x) &= (x^2 + t^2)^{-k} \\ &\leq (a^2 + t^2)^{-k} = M(t) \end{aligned}$$

و بعلاوه $\int_0^\infty M(t) dt = \int_0^\infty (a^2 + t^2)^{-k} dt$ همگرا است، زیرا

$$\begin{aligned} \int_0^\infty (a^2 + t^2)^{-k} dt &\leq \int_0^\infty (a^2 + t^2)^{-1} dt \\ &= \lim_{b \rightarrow \infty} \left[\frac{1}{a} \arctan \left(\frac{t}{a} \right) \right]_0^b = \frac{\pi}{2a} \end{aligned}$$

لذا شرایط ۳.۴.۷ برقرار هستند.

۶.۴.۷ قضیه. فرض کنید S زیر مجموعه‌ای غیر تهی از \mathbb{R} است و $f(t, x)$ تابعی پیوسته بر مجموعه $(a; \infty) \times S$ است و $\int_a^\infty f(t, x) dt$ بر S به $F(x)$ همگرای یکشکل است. در این صورت F بر S پیوسته است.

فرض کنید S زیر مجموعه‌ای غیر تهی از \mathbb{R} است و $f(t, x)$ تابعی پیوسته بر مجموعه $(a; b) \times S$ است و $\int_a^b f(t, x) dt$ بر S

در نتیجه، چون $F(0) = 0$ ، داریم

$$\begin{aligned} F(x) &= f(x) - F(0) \\ &= \int_0^x F'(u) du \\ &= \int_0^x \frac{r}{r^2 + x^2} du \end{aligned}$$

و بنابراین، ثابت شد که به ازای هر $r > 0$ ای

$$\int_0^\infty \frac{e^{-rt} \sin(xt)}{t} dt = \arctan\left(\frac{x}{r}\right).$$

مثال ۲) تابع گاما به صورت $\Gamma(x) = \int_0^\infty t^{x-1} e^{-t} dt$ تعریف می‌گردد، که $x > 0$ ثابت می‌شود (تمرین به عهده خواننده) که $\Gamma(x)$ بر هر بازه بسته $(0; \infty) \supseteq [c; d]$ همگرایی یکشکل است. بعلاوه، بازاء $x > 0$ دلخواه و با استفاده از روش جزء به جزء داریم

$$\begin{aligned} \Gamma(x+1) &= \lim_{b \rightarrow \infty} \int_0^b t^x e^{-t} dt \\ &= \lim_{b \rightarrow \infty} \left\{ [-t^x e^{-t}]_0^b + x \int_0^b t^{x-1} e^{-t} dt \right\} \\ &= \lim_{b \rightarrow \infty} \frac{b^x}{e^b} + x \lim_{b \rightarrow \infty} \int_0^b t^{x-1} e^{-t} dt \\ &= 0 + x \int_0^\infty t^{x-1} e^{-t} dt \\ &= x \Gamma(x) \end{aligned}$$

پس با توجه به $\Gamma(1) = \int_0^\infty e^{-t} dt = 1$ ، نتیجه می‌گیریم

$$\begin{aligned} \Gamma(1) &= 1, \\ \Gamma(2) &= 1 \times \Gamma(1) = 1, \\ \Gamma(3) &= 2 \times \Gamma(2) = 2, \quad \dots \end{aligned}$$

و در مجموع، بازاء $n \in \mathbb{N}$ داریم $\Gamma(n+1) = n!$.

نشان داده می‌شود (به عنوان تمرین بر عهده خواننده) که بر هر بازه بسته $(0; \infty) \supseteq [c; d]$ مشتق $\Gamma(x)$ به $\int_0^\infty t^{x-1} e^{-t} \ln t dt$ همگرایی یکشکل است. به صورت مشابه

$$\Gamma^{(k)}(x) = \int_0^\infty t^{x-1} e^{-t} (\ln t)^k dt$$

در جلد دوم نشان داده می‌شود که اگر $u = \sqrt{t}$ ، آنگاه

$$\begin{aligned} \Gamma\left(\frac{1}{2}\right) &= \int_0^\infty t^{-1/2} e^{-t} dt \\ &= 2 \int_0^\infty e^{-u^2} du = \sqrt{\pi} \end{aligned}$$

مثال ۳) ثابت کنید که بازاء هر $a, b \in [0; \infty)$ ای

$$\int_0^\infty \frac{e^{-bx} - e^{-ax}}{x} \cos x dx = \frac{1}{2} \ln \left(\frac{1+a^2}{1+b^2} \right)$$

حل. برای این منظور فرض می‌کنیم

$$F(x) = \int_0^\infty \frac{1 - e^{-xt}}{t} \cos t dt$$

انتگرال سمت راست همگرا است، زیرا با فرض

$$f(t) = \frac{1}{t} (1 - e^{-xt}) \cos t, \quad g(t) = e^{-xt} \cos t$$

در آزمون حدی نسبت و با توجه به اینکه

$$\begin{aligned} \lim_{t \rightarrow \infty} \frac{f(x)}{g(x)} &= \lim_{t \rightarrow \infty} \frac{e^{xt} - 1}{t} \\ &\stackrel{\text{H}}{=} \lim_{t \rightarrow \infty} \frac{x e^{xt}}{1} = \infty \end{aligned}$$

و $\int_0^\infty g(t) dt = \int_0^\infty e^{-xt} \cos t dt$ و همگرایی آن نتیجه می‌گردد.

بنابراین با کمک قضیه ۷.۴.۷ و اینکه مشتق جزئی $\frac{1}{t} (1 - e^{-xt}) \cos t$ نسبت به x برابر با $e^{-xt} \cos t$ می‌باشد، داریم

$$\begin{aligned} F'(x) &= \int_0^\infty e^{-xt} \cos t dt \\ &= \frac{x}{x^2 + 1} \end{aligned}$$

در نتیجه

$$\begin{aligned} F(x) &= F(x) - F(0) \\ &= \int_0^x \frac{x}{x^2 + 1} dx \\ &= \frac{1}{2} \ln(x^2 + 1) \end{aligned}$$

و بنابراین

$$\begin{aligned} \int_0^\infty \frac{e^{-bx} - e^{-ax}}{x} \cos x dx &= F(b) - F(a) \\ &= \frac{1}{2} \ln \left(\frac{b^2 + 1}{a^2 + 1} \right) \end{aligned}$$

مثال ۴) فرض کنید $a > 0$ ، مقدار انتگرال

$$I_{a,b} := \int_0^\infty e^{-ax} \frac{\sin(bx)}{x} dx$$

را به ازای مقادیر مختلف a و b محاسبه کرده و سپس نتیجه بگیرید که به ازای هر b ای

$$\int_0^\infty \frac{\sin(bx)}{x} dx = \operatorname{sgn}(b) \frac{\pi}{2}$$

اگر $a > b$ ، آنگاه $a + b$ و $a - b$ هر دو مثبتند و در نتیجه، بنا به حکم مثال قبل داریم

$$\begin{aligned} I_{a,b} &= \frac{1}{\sqrt{2}} \int_0^\infty \frac{\sin(a+b)x}{x} dx \\ &\quad + \frac{1}{\sqrt{2}} \int_0^\infty \frac{\sin(a-b)x}{x} dx \\ &= \frac{1}{\sqrt{2}} \frac{\pi}{\sqrt{2}} + \frac{1}{\sqrt{2}} \frac{\pi}{\sqrt{2}} = \frac{\pi}{2} \end{aligned}$$

اما اگر $a = b$ ، آنگاه

$$\begin{aligned} I_{a,a} &= \frac{1}{\sqrt{2}} \int_0^\infty \frac{\sin(2a)x}{x} dx \\ &= \frac{1}{\sqrt{2}} \frac{\pi}{\sqrt{2}} = \frac{\pi}{2} \end{aligned}$$

وبالاخره اگر $a < b$ ، آنگاه $a + b > 0$ و $a - b < 0$ ، در نتیجه

$$\begin{aligned} I_{a,b} &= \frac{1}{\sqrt{2}} \int_0^\infty \frac{\sin(a+b)x}{x} dx \\ &\quad + \frac{1}{\sqrt{2}} \int_0^\infty \frac{\sin(a-b)x}{x} dx \\ &= \frac{1}{\sqrt{2}} \frac{\pi}{\sqrt{2}} - \frac{1}{\sqrt{2}} \frac{\pi}{\sqrt{2}} = 0 \end{aligned}$$

پس در مجموع، اثبات گردید که

$$I_{a,b} = \begin{cases} 0 & \text{اگر } |a| < |b| \\ \operatorname{sgn}(a) \frac{\pi}{\sqrt{2}} & \text{اگر } |b| < |a| \\ \operatorname{sgn}(a) \frac{\pi}{\sqrt{2}} & \text{اگر } |a| = |b| \\ 0 & \text{اگر } a = 0 \end{cases}$$

$$= \operatorname{sgn}(a) \frac{\pi}{\sqrt{2}} (1 + \operatorname{sgn}(|a| - |b|))$$

۹.۴.۷ تمرین.

(۱) نشان دهید که اگر $0 \leq k$ و $0 < a$ ، آنگاه انتگرال $\int_0^\infty t^k e^{-xt} dt$ بر $[a; \infty)$ همگرایی یکشکل است.

(۲) بازاء $x \leq 0$ فرض کنید $\int_0^\infty t^{-2} (1 - e^{-xt})^2 dt = F(x)$. مشابه مثال ۸.۴.۷ عمل کرده، ضابطه $F(x)$ را بیابید.

(۳) ثابت کنید که $\int_0^\infty \frac{\cos(xt)}{1+t^2} dt$ بر \mathbb{R} همگرایی یکشکل است.

(۴) به روش مشروح در ۸.۴.۷ و با توجه به اینکه $\int_0^\infty e^{-x} \sin xt dx = t/(t^2 + 1)$ ، ثابت کنید:

$$\int_0^\infty \frac{e^{-x}(1 - \cos xy)}{x} dx = \ln(\sqrt{1+y^2})$$

حل. چون $e^{-ax} \frac{\sin(bx)}{x}$ نسبت به b پیوسته است، $I_{a,b}$ نسبت به مشتقپذیر است و در نتیجه

$$\begin{aligned} \frac{dI_{a,b}}{dt} &= \int_0^\infty x e^{-ax} \frac{\cos(bx)}{x} dx \\ &= \int_0^\infty e^{-ax} \cos(bx) dx \\ &\stackrel{(۱)}{=} \left[e^{-ax} \frac{\sin(bx)}{b} \right]_0^\infty + \frac{b}{a} \int_0^\infty e^{-ax} \sin(bx) dx \\ &\stackrel{(۱)}{=} 0 + \left\{ \left[-e^{-ax} \frac{\cos(bx)}{b} \right]_0^\infty - \frac{b}{a} \int_0^\infty e^{-ax} \cos(bx) dx \right\} \\ &= \frac{a}{b^2} - \frac{a^2}{b^2} \int_0^\infty e^{-ax} \cos(bx) dx \\ &= \frac{a}{b^2} - \frac{a^2}{b^2} \frac{dI_{a,b}}{dt} \end{aligned}$$

که در (۱) و (۲) از روش جزء به جزء استفاده شده است. در نتیجه،

$$\frac{dI_{a,b}}{dt} = \frac{a}{a^2 + b^2}$$

و بنابراین

$$I_{a,b} = \arctan\left(\frac{b}{a}\right) + C$$

که C عددی ثابت است. چون به ازای $b = 0$ داریم $I_{a,0} = 0$ بنابراین $C = 0$ و در نتیجه $I_{a,b} = \arctan(b/a)$. اگر $b = 0$ ، آنگاه بدیهی است که $\operatorname{sgn}(b) = 0$ و بنابراین تساوی $\int_0^\infty \frac{\sin(bx)}{x} dx = \operatorname{sgn}(b) \frac{\pi}{\sqrt{2}}$ برقرار است. بعلاوه چون $\int_0^\infty \frac{\sin(bx)}{x} dx = \operatorname{sgn}(b) \frac{\pi}{\sqrt{2}}$ کافی است حکم را برای $b > 0$ ثابت کنیم. در این مورد، کافی است از طرفین عبارت بدست آمده در $a = 0+$ حد بگیریم. نتیجه این که

$$\begin{aligned} \int_0^\infty \frac{\sin(bx)}{x} dx &= I_{0,b} = \lim_{a \rightarrow 0+} I_{a,b} \\ &= \lim_{a \rightarrow 0+} \arctan\left(\frac{b}{a}\right) = \frac{\pi}{\sqrt{2}} \end{aligned}$$

مثال (۵) مقدار $I_{a,b} := \int_0^\infty \frac{\sin(ax) \cos(bx)}{x} dx$ را به ازای مقادیر مختلف a و b محاسبه کنید. حل. توجه شود که

$$I_{a,b} = \frac{1}{\sqrt{2}} \int_0^\infty \left\{ \frac{\sin(a+b)x}{x} + \frac{\sin(a-b)x}{x} \right\} dx$$

سه حالت در نظر می‌گیریم: $a > b$ ، $a = b$ و $a < b$. چون $I_{a,b}$ نسبت به a فرد است، موقتاً فرض می‌کنیم $a > 0$.

(۵) به روش مشروح در ۸.۴.۷ ثابت کنید:

$$\int_0^{\infty} e^{-x^2} \frac{\sin(xy)}{x} dx = \sqrt{\pi} \int_0^y e^{-t^2} dt$$

فرض کنید $\mathcal{L}\{f(t)\} = \int_0^{\infty} e^{-st} f(t) dt$ (بخوانید لاپلاسین $f(t)$). در این صورت ثابت کنید که اگر $s > 0$ ، آنگاه

$$۶) \mathcal{L}\{1\} = \frac{1}{s}, \quad (s > 0)$$

$$۷) \mathcal{L}\{t\} = \frac{1}{s^2}, \quad (s > 0)$$

$$۸) \mathcal{L}\{t^k\} = \frac{k!}{s^{k+1}}, \quad (k \in \mathbb{N}, s > 0)$$

$$۹) \mathcal{L}\{e^{ct}\} = \frac{1}{s-c}, \quad (s > c)$$

$$۱۰) \mathcal{L}\{te^{ct}\} = \frac{1}{(s-c)^2}, \quad (s > c)$$

$$۱۱) \mathcal{L}\left\{\frac{1}{\sqrt{t}}\right\} = \Gamma\left(\frac{1}{2}\right),$$

$$۱۲) \mathcal{L}\{\sin(at)\} = \frac{a}{s^2 + a^2},$$

$$۱۳) \mathcal{L}\{\cos(at)\} = \frac{s}{s^2 + a^2},$$

$$۱۴) \mathcal{L}\{\sinh(at)\} = \frac{a}{s^2 - a^2}, \quad (s > |a|)$$

$$۱۵) \mathcal{L}\{\cosh(at)\} = \frac{s}{s^2 - a^2}, \quad (s > |a|)$$

ثابت کنید که اگر $F(s) = \mathcal{L}\{f(t)\}$ ، آنگاه:

$$۱۶) \mathcal{L}\{e^{-ct}f(t)\} = F(s+c),$$

$$۱۷) \mathcal{L}\{f(t-c)\} = e^{-cs}F(s),$$

$$۱۸) \mathcal{L}\{f(ct)\} = \frac{1}{c}F\left(\frac{s}{c}\right),$$

$$۱۹) \mathcal{L}\{f'(t)\} = sF(s) - f(0).$$

(۲۰) نشان دهید که به ازای هر $t > 0$ ای

$$\Gamma(t) = \int_0^1 \left\{ \ln\left(\frac{1}{t}\right) \right\} dt$$

(۲۱) نشان دهید که به ازای هر $k \in \mathbb{N}$ ای

$$\Gamma^{(k)}(x) = \int_0^{\infty} t^{x-1} e^{-t} (\ln t)^k dt$$

فرض کنید به ازای $0 < q < p$ ، بتای p و q را به شکل $B(p, q) = \int_0^1 x^{p-1} (1-x)^{q-1} dx$ تعریف کنیم. در این صورت نشان دهید که

$$۲۲) B(p, q) = \frac{\Gamma(p)\Gamma(q)}{\Gamma(p+q)},$$

$$۲۳) \int_0^{\pi/2} \sin^p x dx = \frac{1}{2} B\left(\frac{p+1}{2}, \frac{1}{2}\right),$$

$$۲۴) \int_0^{\pi/2} \cos^p x dx = \frac{1}{2} B\left(\frac{p+1}{2}, \frac{1}{2}\right),$$

$$۲۵) \int_0^{\pi/2} \sin^p x \cos^q x dx = \frac{1}{2} B\left(\frac{p+1}{2}, \frac{q+1}{2}\right),$$

$$۲۶) B(p, q) = B(p+1, q) + B(p, q+1),$$

$$۲۷) B(p, q) = \frac{p+q}{p} B(p, q+1),$$

$$۲۸) B(p, q) = \frac{q-1}{p} B(p+1, q-1),$$

$$۲۹) B(p, q)B(p+q, r) = B(q, r)B(p, q+r).$$

(۳۰) با تغییر متغیر $x = \frac{1}{1+y}$ نشان دهید که

$$B(p, q) = \int_0^{\infty} \frac{x^{p-1} dx}{(1+x)^{p+q}}$$

(۳۱) ثابت کنید که اگر a و b اعداد مثبت باشند، آنگاه

$$\int_0^{\infty} \frac{\arctan(ax) - \arctan(bx)}{x^2} dx = \frac{\pi}{2} \ln\left(\frac{(a+b)^{a+b}}{a^b b^a}\right)$$

(۳۲) نشان دهید که به ازای هر $m > 0$ ای

$$\int_0^{\infty} \frac{1 - \cos(mx)}{x} e^{-x} dx = \frac{1}{2} \ln(1+m^2)$$

$$۳۳) \int_0^1 \frac{x^n - 1}{\ln x} dx = \ln(n+1) \quad \text{ثابت کنید}$$

$$۳۴) \int_0^{\infty} \frac{dx}{(x^2+a)^{n+1}} = \quad \text{ثابت کنید}$$

$$\frac{\pi}{2} \frac{1 \times 3 \times \dots \times (2n-1)}{2^n n! a^{n+1/2}}$$

$$۳۵) \int_0^{\infty} x^n e^{-ax} dx = \frac{n!}{a^{n+1}} \quad \text{ثابت کنید}$$

(۳۶) ثابت کنید

$$\int_0^{\infty} \frac{\cos(mx)}{1+x^2} dx = \int_0^{\infty} \frac{x \sin(mx)}{1+x^2} dx = \frac{\pi}{2} e^{-m}$$

به کمک تابع گاما که در ۸.۴.۷ تعریف گردید و نیز بتا که

در تمرین ۹.۴.۷ تعریف شد، انتگرالهای پیچیده بسیاری را بدون محاسبه چندان زیاد، می توان محاسبه نمود. به موارد زیر توجه کنید:

$$۱۰.۴.۷ \quad \text{مثال. (۱) مقدار} \int_0^{\infty} \frac{x^4(1+x^5)}{(1+x)^{15}} dx \quad \text{محاسبه کنید.}$$

حل. به کمک تمرین ۳۰ از ۹.۴.۷ داریم

$$\int_0^{\infty} \frac{x^4(1+x^5)}{(1+x)^{15}} dx =$$

$$= \int_0^{\infty} \frac{x^{10-1}}{(1+x)^{10+5}} dx + \int_0^{\infty} \frac{x^{5-1}}{(1+x)^{5+10}} dx$$

$$= B(10, 5) + B(5, 10)$$

$$= 2B(5, 10)$$

$$= \frac{\Gamma(5)\Gamma(10)}{\Gamma(15)}$$

$$= \frac{2 \times 4 \times 3 \times 2 \times 1}{14 \times 13 \times 12 \times 11 \times 10}$$

مثال ۵) فرض کنید n عددی مخالف صفر باشد و

$$I_{m,n,p} := \int_0^1 x^m (1-x^n)^p dx$$

مقدار $I_{m,n,p}$ را بیابید.

حل. فرض کنیم $x^n = y$ در این صورت

$$\begin{aligned} I_{m,n,p} &= \int_0^1 x^{m-n+1} (1-x^n)^p (x^{n-1} dx) \\ &= \frac{1}{n} \int_0^1 y^{(m-n+1)/n} (1-y)^p dy \\ &= \frac{1}{n} \int_0^1 y^{(m+1)/n-1} (1-y)^{(p+1)-1} dy \\ &= \frac{1}{n} B\left(\frac{m+1}{n}, p+1\right) \end{aligned}$$

۱۱.۴.۷ تمرین. هر یک از تساویهای زیر را نشان دهید:

$$\int_0^1 \frac{dx}{\sqrt{1-x^2}} = \frac{\sqrt{2}}{2\sqrt{\pi}} \Gamma\left(\frac{1}{2}\right) \quad (۱)$$

$$\int_0^{\pi/2} \frac{\sin^{2m-1} \theta \cos^{2n-1} \theta d\theta}{(a \sin^2 \theta + b \cos^2 \theta)^{m+n}} = \frac{\Gamma(n)\Gamma(m)}{2 a^m b^n \Gamma(n+m)} \quad (۲)$$

$$\int_0^\infty x^{m-1} (1-x^a)^n dx = a^n \frac{n!}{m(m+a)\cdots(m+an)} \quad (۳)$$

راهنمایی: از تغییر متغیر $y = x^a$ استفاده شود.

$$\int_0^\infty x^m e^{-n^2 x^2} dx = \frac{1}{2n^{m+1}} \Gamma\left(\frac{m+1}{2}\right) \quad (۴)$$

راهنمایی: از تغییر متغیر $y = n^2 x^2$ استفاده شود.

$$\int_0^\infty \frac{x^4 (1+x^5)}{(1+x)^{15}} dx = 0 \quad (۵)$$

۵.۷ استفاده از میپل

برای مشاهده مقدمات استفاده از نرم افزار میپل، به بخش تحت همین نام از فصل یک مراجعه شود.

۱.۵.۷ محاسبه با تعریف. به کمک دستورات limit و int می توان از تعریف انتگرال ناسره استفاده نموده و انتگرالهای بسیاری را حل نمود:

$$F := b- > \text{int}(f(x), x = a..b) \xrightarrow{\text{میپل}}$$

$$F(b) = \int_a^b f(x) dx$$

$$\text{limit}(F(x), x = \text{infinity}) \xrightarrow{\text{میپل}} \lim_{b \rightarrow \infty} F(b)$$

برای نمونه

$$= \frac{1}{5 \cdot 5}$$

مثال ۲) فرض کنید m و n اعداد حقیقی مثبت باشند، در این صورت مقدار انتگرال $I_{m,n} := \int_0^1 \frac{x^{m-1} + x^{n-1}}{(1+x)^{m+n}} dx$ را محاسبه کنید.

حل. با فرض $y = 1/x$ داریم

$$\begin{aligned} I_{m,n} &= \int_0^1 \frac{x^{m-1}}{(1+x)^{m+n}} dx + \int_0^1 \frac{x^{n-1}}{(1+x)^{m+n}} dx \\ &= \int_0^1 \frac{x^{m-1}}{(1+x)^{m+n}} dx + \int_1^\infty \frac{y^{m-1}}{(1+y)^{m+n}} dy \\ &= \int_0^\infty \frac{x^{m-1}}{(1+x)^{m+n}} dx \\ &= B(m, n) \end{aligned}$$

مثال ۳) در صورتی که n عددی مثبت باشد، مقدار انتگرال

$$I_n := \int_0^1 \frac{dx}{\sqrt{1-x^n}}$$

را محاسبه کنید.

حل. با تغییر متغیر $x^n = \sin^2 \theta$ داریم

$$\begin{aligned} I_n &= \int_0^1 \frac{dx}{\sqrt{1-x^n}} \\ &= \frac{2}{n} \int_0^{\pi/2} \frac{\sin^{2/n-1} \theta \cos \theta}{\cos \theta} d\theta \\ &= \frac{2}{n} \int_0^{\pi/2} \sin^{2/n-1} \theta d\theta \\ &\stackrel{(۱)}{=} \frac{2 \Gamma\left(\frac{1}{n}\right) \Gamma\left(\frac{1}{2}\right)}{n \Gamma\left(\frac{1}{n} + \frac{1}{2}\right)} \end{aligned}$$

که در (۱) از تمرین ۲۵ از ۹.۴.۷ استفاده شده است.

مثال ۴) در صورتی که a و b اعداد دلخواه و p و q اعدادی مثبت باشند، مقدار انتگرال $\int_a^b (x-a)^p (b-x)^q dx$ را محاسبه کنید.

حل. فرض کنیم $x = a \cos^2 \theta + b \sin^2 \theta$ در این صورت

$$\begin{aligned} \int_a^b (x-a)^p (b-x)^q dx &= \int_0^{\pi/2} (b-a)^p \sin^{2p} \theta (b-a)^q \cos^{2q} \theta \cdot 2(b-a) \sin \theta \cos \theta d\theta \\ &= 2(b-a)^{p+q+1} \int_0^{\pi/2} \sin^{2p+1} \theta \cos^{2q+1} \theta d\theta \\ &\stackrel{(۱)}{=} 2(b-a)^{p+q+1} \frac{\Gamma(p+1)\Gamma(q+1)}{2\Gamma(p+q+2)} \\ &= (b-a)^{p+q+1} B(p+1, q+1) \end{aligned}$$

که در (۱) از تمرین ۲۵ از ۹.۴.۷ استفاده شده است.

آن را عیناً بر می‌گرداند. در چنین مواردی از دستور evalf استفاده کنید تا مقدار تقریبی آن را محاسبه کند. برای نمونه

$$\text{int}(\cos(x \wedge 2), x = 0..infinity) \xrightarrow{\text{میپل}} \frac{1}{4} \sqrt{2} \sqrt{\pi}$$

$$\text{int}(x \wedge 2 \sin(x \wedge 3), x = 1..infinity) \xrightarrow{\text{میپل}} \int_1^{+\infty} x^2 \sin\left(\frac{1}{x^4}\right) dx$$

$$\text{evalf}(\%) \xrightarrow{\text{میپل}} 0.9819638240$$

توضیح اینکه در محیط میپل، % به معنی «نتیجه خط قبل»

است.

۲.۵.۷ . در آدرس اینترنتی

http://webpages.iust.ac.ir/m_nadjafikhah/r1.html

مثالها و منابع بیشتر در این زمینه آورده شده است.

$$F := b- > \text{int}(1/(x \wedge 3 + 1)(x), x = 0..b) \xrightarrow{\text{میپل}} F(b) = \int_0^b \frac{1}{1+x^3} dx$$

$$F(b) \xrightarrow{\text{میپل}} \frac{1}{6} \ln \left| \frac{b^2 - b + 1}{b^2 + 2b + 1} \right| + \frac{1}{3} \sqrt{3} \arctan \left(\frac{1}{\sqrt{3}} \sqrt{3}(2b - 1) \right) + \frac{\pi}{18} \sqrt{3}$$

$$\text{limit}(F(x), x = infinity) \xrightarrow{\text{میپل}} \frac{2}{9} \pi \sqrt{3}$$

۲.۵.۷ محاسبه با تعیین مقدار. میپل دارای دامنه

وسعی از دستورات است که می‌تواند انتگرالهای ناسره را تعیین مقدار کند بنابراین می‌توان با دستور int به راحتی انتگرالهای ناسره را محاسبه نمود. چنانچه میپل نتواند انتگرالی را حل کند،

فصل ۸

دنباله و سری عددی

مثال ۵) دنباله فیبوناچی: $x_0 = x_1 = 1$ و به ازاء هر $n \geq 2$ ای

$$x_n = x_{n-1} + x_{n-2}$$

مثال ۶) دنباله ارقام عدد π : $x_1 = 3, x_2 = 1, x_3 = 4, x_4 = 1, x_5 = 5, x_6 = 9, \dots$

۳.۱.۸ تعریف. فرض کنید $\{x_n\}_{n=a}^{\infty}$ دنباله است. در صورتی می‌گوئیم حد دنباله موجود و برابر عدد l است و می‌نویسیم $l = \lim_{n \rightarrow \infty} x_n$ که

$$\forall \varepsilon \exists N \forall n (n > N \Rightarrow |x_n - l| < \varepsilon)$$

به بیان دیگر، در صورتی دنباله $\{x_n\}_{n=a}^{\infty}$ به عدد l همگرا است (یا، میل می‌کند) که به ازاء هر $\varepsilon > 0$ ای عاقبت فاصله x_n تا l کمتر از ε شود (یعنی، از n ای به بعد $|x_n - l| < \varepsilon$). دنباله‌ای که همگرا نباشد، واگرا می‌نامیم.

۴.۱.۸ مثال. (۱) نشان دهید که دنباله $\{1/2^n\}_{n=0}^{\infty}$ به صفر همگرا است: $\lim_{n \rightarrow \infty} 1/2^n = 0$. حل. شرط $\varepsilon < |1/2^n - 0|$ به معنی $1/\varepsilon < 2^n$ یا $-\log_2 \varepsilon < n$ است. پس باید فرض کنیم که N برابر $-\log_2 \varepsilon$ باشد. در این صورت

$$\forall \varepsilon \exists N \forall n (n > N \Rightarrow \left| \frac{1}{2^n} - 0 \right| < \varepsilon)$$

مثال ۲) (۲) نشان دهید که دنباله $\left\{ \frac{3n+1}{2n+5} \right\}_{n=-3}^{\infty}$ به $\frac{3}{2}$ همگرا است. حل. شرط $\varepsilon < \left| \frac{3n+1}{2n+5} - \frac{3}{2} \right|$ به معنی $\frac{13}{2(2n+5)} < \varepsilon$ یا $n < \frac{13}{4\varepsilon} - \frac{5}{2}$ است. پس کافی است فرض شود که

$$N = \frac{13}{4\varepsilon} - \frac{5}{2}$$

هدف از این فصل آشنایی با مفهوم دنباله و سری است. حقیقت آنست که اصولاً حساب دیفرانسیل و انتگرال با طرح این مفاهیم معنی پیدا می‌کند. به عنوان مثال عدد که زمینه اصلی تمام بحثها می‌باشد، توسط دنباله‌ها قابل بیان است. همچنین با تعمیم مفهوم دنباله به دنباله‌های تابعی، توابع اصم قابل تعریف می‌باشند.

۱.۸ حد یک دنباله

۱.۱.۸ تعریف. دنباله (عددی) تابعی است از یک زیر مجموعه از پائین کراندار در \mathbb{Z} (مانند، مجموعه $\{a, a+1, \dots, n, n+1, \dots\}$) بتوی \mathbb{R} . اغلب دنباله x از $\{a, a+1, \dots\}$ به \mathbb{R} را با نماد فشرده $\{x_n\}_{n=a}^{\infty}$ و یا با نماد گسترده $x_a, x_{a+1}, \dots, x_n, \dots$ نشان می‌دهند، که در اینجا $x_n = x(n)$ و به آن جمله n ام دنباله گفته می‌شود.

برد دنباله $\{x_n\}_{n=a}^{\infty}$ عبارت است از مجموعه

$$\{x_a, x_{a+1}, \dots, x_n, \dots\}$$

در صورتی می‌گوئیم دنباله $\{x_n\}_{n=a}^{\infty}$ عاقبت خاصیت P را دارد که N ای یافت شود که به ازاء هر $n \geq N$ ای x_n دارای خاصیت P باشد.

۲.۱.۸ مثال. (۱) دنباله اعداد طبیعی: $x_n = n$ که $\{n\}_{n=1}^{\infty}; 1 \leq n$

مثال ۲) (۲) دنباله اعداد فرد: $x_n = 2n+1$ که $0 \leq n$: $\{2n+1\}_{n=0}^{\infty}$

مثال ۳) (۳) دنباله $x_n = 1/2^n$ که $-3 \leq n$: $\{(1/2)^n\}_{n=-3}^{\infty}$

مثال ۴) (۴) دنباله $\langle (x_n)$ عدد اول \rangle : $x_1 = 2, x_2 = 3, x_3 = 5, x_4 = 7, x_5 = 11, \dots$

مثال ۶) $\lim_{n \rightarrow \infty} \sqrt[n]{n} = 1$ ، زیرا اگر فرض کنیم $x_n = \sqrt[n]{n} - 1$ ، آنگاه چون $x_n \geq 0$ ، داریم

$$\begin{aligned} n &= (x_n + 1)^n \\ &= 1 + nx_n + \frac{n(n-1)}{2}x_n^2 + \dots + x_n^n \\ &> 1 + \frac{n(n-1)}{2}x_n^2 \end{aligned}$$

بنابراین $x_n = \sqrt[n]{n} - 1 < \sqrt{2/n}$ پس اگر $N = 2/\varepsilon < n$ آنگاه $|\sqrt[n]{n} - 1| < \varepsilon$ و حکم ثابت شد.

۵.۱.۸ قضیه. فرض کنید $\lim_{n \rightarrow \infty} x_n = \ell$ و $\lim_{n \rightarrow \infty} y_n = m$

در این صورت

۱) $\lim_{n \rightarrow \infty} ax_n = al$ ۲) $\lim_{n \rightarrow \infty} x_n + y_n = \ell + m$

۳) $\lim_{n \rightarrow \infty} x_n - y_n = \ell - m$ ۴) $\lim_{n \rightarrow \infty} x_n y_n = \ell m$

۵) اگر به ازای هر $y_n \neq 0$ ای $y_n \neq 0$ و $m \neq 0$ ، آنگاه:

$$\lim_{n \rightarrow \infty} \frac{x_n}{y_n} = \frac{\ell}{m}$$

۶) اگر در عاقبت $x_n \leq y_n$ ، آنگاه $\ell \leq m$.

اثبات: بنا به فرض به ازاء $\varepsilon_1 > 0$ دلخواه، N_1 ای هست که به ازاء هر $n \geq N_1$ ای $|x_n - \ell| < \varepsilon_1$ و نیز به ازاء هر $\varepsilon_2 > 0$ دلخواه، N_2 ای هست که به ازاء هر $n \geq N_2$ ای $|y_n - \ell| < \varepsilon_2$. برای اثبات (۱) فرض می‌کنیم $a \neq 0$ ، زیرا حالت $a = 0$ بدیهی است. در این صورت با فرض $\varepsilon_1 = \varepsilon/a$ و $N = N_1$ ملاحظه می‌کنیم که

$$\forall \varepsilon \exists N \forall n (n \geq N \Rightarrow |ax_n - al| < \varepsilon)$$

برای اثبات (۲) فرض می‌کنیم $\varepsilon_1 = \varepsilon_2 = \varepsilon/2$ و نیز $N = \max\{N_1, N_2\}$. در این صورت به ازاء هر $n \geq N$ ای داریم

$$\begin{aligned} |x_n + y_n - (\ell + m)| &= |x_n - \ell + y_n - m| \\ &\leq |x_n - \ell| + |y_n - m| \\ &< \frac{\varepsilon}{2} + \frac{\varepsilon}{2} = \varepsilon \end{aligned}$$

اثبات (۳) شبیه (۲) است.

برای اثبات (۴) فرض می‌کنیم M و N_3 ای هست که به ازاء هر $n \geq N_3$ ای $|y_n| < M$ (تمرین) اکنون فرض می‌کنیم $\varepsilon_1 = \frac{\varepsilon}{2M}$ و $\varepsilon_2 = \frac{\varepsilon}{2(|\ell| + 1)}$. اگر $N = \max\{N_1, N_2, N_3\}$ و $n \geq N$ آنگاه

$$\begin{aligned} |x_n y_n - \ell m| &= |x_n y_n - \ell y_n + \ell y_n - \ell m| \\ &\leq |y_n||x_n - \ell| + \ell|y_n - m| \\ &< M \frac{\varepsilon}{2M} + \ell \frac{\varepsilon}{2(|\ell| + 1)} \\ &< \frac{\varepsilon}{2} + \frac{\varepsilon}{2} = \varepsilon \end{aligned}$$

مثال ۳) ثابت کنید که اگر $|a| < 1$ ، آنگاه $\lim_{n \rightarrow \infty} a^n = 0$. حل. اگر $a = 0$ ، آنگاه حکم بدیهی است. در غیر این صورت، $|a^n - 0| < \varepsilon$ به معنی $|a|^n < \varepsilon$ است. بنابراین کافی است فرض شود $N = -\log_{|a|} \varepsilon$.

مثال ۴) به ازاء هر $a \in \mathbb{R}$ ای $\lim_{n \rightarrow \infty} \frac{a^n}{n!} = 0$ زیرا اگر m برابر $|a| + 1$ باشد، آنگاه به ازاء هر $n > 2m$:

$$\begin{aligned} \left| \frac{a^n}{n!} - 0 \right| &= \frac{|a|^n}{n!} \\ &= \frac{|a|^{2m}}{(2m)!} \frac{|a|}{2m+1} \frac{|a|}{2m+2} \dots \frac{|a|}{n} \\ &\leq \frac{|a|^{2m}}{(2m)!} \frac{m}{2m+1} \frac{m}{2m+2} \dots \frac{m}{n} \\ &\leq \frac{|a|^{2m}}{(2m)!} \left(\frac{1}{2}\right)^{n-2m} \\ &= \frac{|2a|^{2m}}{(2m)!} \left(\frac{1}{2}\right)^n \end{aligned}$$

که اگر فرض شود

$$N = \frac{-(2m)!}{|2a|^{2m}} \log_2 \varepsilon < n$$

آنگاه $\left| \frac{a^n}{n!} - 0 \right| < \varepsilon$ و حکم ثابت می‌شود.

مثال ۵) نشان دهید که به ازاء هر $a > 0$ ای $\lim_{n \rightarrow \infty} \sqrt[n]{a} = 1$. حل. سه حالت در نظر می‌گیریم: الف) اگر $a < 1$ ، آنگاه $1 < \sqrt[n]{a} < 1$ و در نتیجه $x_n = \sqrt[n]{a} - 1$ مثبت است. بنابراین:

$$\begin{aligned} a &= (x_n + 1)^n \\ &= 1 + nx_n + \frac{n(n-1)}{2}x_n^2 + \dots + nx_n^{n-1} + x_n^n \\ &> 1 + nx_n \end{aligned}$$

یا $x_n < \frac{a-1}{n}$. پس اگر $N = \frac{a-1}{\varepsilon} < n$ ، آنگاه

$$|\sqrt[n]{a} - 1| = |x_n - 0| < \varepsilon$$

و بنابراین $\lim_{n \rightarrow \infty} \sqrt[n]{a} = 1$

ب) اگر $a = 1$ ، آنگاه $\sqrt[n]{a} = 1$ و در نتیجه

ج) اگر $0 < a < 1$ ، آنگاه $1 < \frac{1}{\sqrt[n]{a}} < 1$ و در نتیجه مطابق قسمت

الف) داریم $\lim_{n \rightarrow \infty} \sqrt[n]{\frac{1}{a}} = 1$. در نتیجه $\left| \sqrt[n]{\frac{1}{a}} - 1 \right| < \varepsilon$ ، یا $\lim_{n \rightarrow \infty} \sqrt[n]{a} = 1$. بنابراین $|\sqrt[n]{a} - 1| < \varepsilon$.

مثال ۵) با ضرب کردن صورت و مخارج در مزدوج صورت داریم:

$$\begin{aligned} \lim_{n \rightarrow \infty} \left(\sqrt{n^2 + n + 1} - \sqrt{n^2 - n + 1} \right) &= \\ &= \lim_{n \rightarrow \infty} \frac{2n}{\sqrt{n^2 + n + 1} + \sqrt{n^2 - n + 1}} \\ &= \lim_{n \rightarrow \infty} \frac{2}{\sqrt{1 + \frac{1}{n} + \frac{1}{n^2}} + \sqrt{1 - \frac{1}{n} + \frac{1}{n^2}}} \\ &= \frac{2}{\sqrt{1} + \sqrt{1}} = 1 \end{aligned}$$

۷.۱.۸ تمرین. با استفاده از تعریف حد دنباله، نشان دهید

- ۱) $\lim_{n \rightarrow \infty} \frac{2n^2 - n + 1}{n^2 + 2n + 3} = 2$
- ۲) $\lim_{n \rightarrow \infty} \frac{1 + 2 + \dots + n}{n^2} = \frac{1}{2}$
- ۳) $\lim_{n \rightarrow \infty} \frac{1}{n} \cos\left(\frac{n\pi}{2}\right) = 0$
- ۴) $\lim_{n \rightarrow \infty} \left(\sqrt{2n + 3} - \sqrt{2n - 1} \right) = 0$

حد هر یک از دنباله‌های زیر را محاسبه کنید:

- ۵) $\frac{4n^2 - 4n + 3}{2n^2 + 3n - 1}$
- ۶) $\frac{5n^2 + 2n^2 - 3n + 7}{4n^2 - n^2 + n + 1}$
- ۷) $\frac{1 + 2^2 + \dots + n^2}{5n^2 + n + 1}$
- ۸) $\frac{3n^2 + n + 2}{4n^2 + 2n + 7}$
- ۹) $\sqrt[n]{n^6}$
- ۱۰) $\sqrt[n]{6n + 3}$
- ۱۱) $\sqrt[n^2 - n^2] + n$
- ۱۲) $\frac{\sqrt{n^2 + 1} + \sqrt{n}}{\sqrt[n^2 + n] - \sqrt{n}}$
- ۱۳) $\frac{\sqrt{n}}{\sqrt{n+1} + \sqrt{n}}$
- ۱۴) $\sqrt[3]{1 - n^2} + n$
- ۱۵) $\frac{\cos(n^2)}{2n} - \frac{3n}{7n+1}$
- ۱۶) $\frac{\sqrt[n]{n} \sin(n!)}{n+1}$
- ۱۷) $\sqrt[4]{2} \sqrt[4]{2} \sqrt[4]{2} \dots \sqrt[n]{2}$
- ۱۸) $\frac{n}{4^n}$
- ۱۹) $\frac{1}{n} \log_a n \quad (a > 1)$
- ۲۰) $\frac{1}{\sqrt[n]{n!}}$

$$۲۱) \frac{1}{2} \times \frac{3}{4} \times \dots \times \frac{2n-1}{2n}$$

$$۲۲) \frac{1}{n^2} + \frac{2}{n^2} + \dots + \frac{n-1}{n^2}$$

$$۲۳) \frac{1 - 2 + 3 - \dots - 2n}{\sqrt{n^2 + 1} + \sqrt{4n^2 - 1}}$$

$$۲۴) \frac{1 + \frac{1}{2} + \frac{1}{3} + \dots + \frac{1}{2n}}{1 + \frac{1}{2} + \frac{1}{3} + \dots + \frac{1}{2n}}$$

برای اثبات (۵) فرض می‌کنیم $M > 0$ و N_2 ای به ازاء هر $n \geq N_2$ ای $M < |y_n|$ (تمرین). اکنون فرض می‌کنیم که $\epsilon_1 = \frac{M}{2}$ و $\epsilon_2 = \frac{|m|M}{2|\ell|}$. حال اگر فرض شود $N = \max\{N-1, N_2, N_3\}$ و $n \geq N$ آنگاه

$$\begin{aligned} \left| \frac{x_n}{y_n} - \frac{\ell}{m} \right| &= \left| \frac{mx_n - \ell y_n}{my_n} \right| \\ &= \frac{|mx_n + m\ell - m\ell - \ell y_n|}{|m||y_n|} \\ &< \frac{|m||x_n - \ell| + |\ell||y_n - m|}{|m|M} \\ &= \frac{1}{M} |x_n - \ell| + \frac{|\ell|}{|m|M} |y_n - m| \\ &< \frac{\epsilon}{2} + \frac{\epsilon}{2} = \epsilon \end{aligned}$$

برای اثبات (۶) فرض می‌کنیم که اگر $\ell \leq m$ نباشد، پس باید $m < \ell$ حال با فرض $\epsilon_1 = \epsilon_2 = \frac{\ell - m}{2}$ ، اعداد N_1 و N_2 ای هست که اگر $n \leq N = \max\{N_1, N_2\}$ آنگاه

$$\begin{aligned} |x_n - \ell| < \epsilon_1 &\Rightarrow x_n > \ell - \epsilon_1 = \frac{\ell + m}{2} \\ |y_n - \ell| < \epsilon_2 &\Rightarrow y_n < \ell + \epsilon_2 = \frac{\ell + m}{2} \end{aligned}$$

در نتیجه $x_n < \frac{\ell + m}{2} < x_n$ که با فرض در تضاد است. □

۶.۱.۸ مثال. (۱) با تقسیم بر n^2 داریم:

$$\begin{aligned} \lim_{n \rightarrow \infty} \frac{3n^2 + 5n + 4}{n^2 + 2} &= \lim_{n \rightarrow \infty} \frac{3 + 5/n + 4/n^2}{1 + 2/n^2} \\ &= \frac{3 + 0 + 0}{1 + 0} = 3 \end{aligned}$$

مثال ۲) با توجه به اینکه $1 + 2 + \dots + n = \frac{n(n+1)}{2}$ داریم:

$$\begin{aligned} \lim_{n \rightarrow \infty} \frac{1 + 2 + \dots + n}{n^2} &= \lim_{n \rightarrow \infty} \frac{n(n+1)/2}{n^2} \\ &= \lim_{n \rightarrow \infty} \left(\frac{1}{2} + \frac{1}{2n} \right) = \frac{1}{2} \end{aligned}$$

مثال ۳) با توجه به قسمت (۵) از مثال ۴.۱.۸ داریم:

$$\begin{aligned} \lim_{n \rightarrow \infty} \sqrt[n]{5n} &= \left(\lim_{n \rightarrow \infty} \sqrt[n]{5} \right) \left(\lim_{n \rightarrow \infty} \sqrt[n]{n} \right) \\ &= 1 \times 1 = 1 \end{aligned}$$

مثال ۴) با مخارج مشترک گرفتن، داریم:

$$\begin{aligned} \lim_{n \rightarrow \infty} \left(\frac{2n^2}{2n^2 + 3} + \frac{1 - 5n^2}{5n + 1} \right) &= \\ &= \lim_{n \rightarrow \infty} \frac{2n^2 - 13n^2 + 3}{10n^2 + 2n^2 + 15n + 3} = \frac{1}{5} \end{aligned}$$

در نتیجه $1 < x_n - \ell < 1$ یا $1 < x_n < \ell + 1$. پس به ازاء هر $n \geq N$ هم از پایین کراندار است و هم از بالا. چنانچه فرض شود

$$A = \max\{x_1, \dots, x_N\}, \quad B = \min\{x_1, \dots, x_N\}$$

آنگاه به ازاء هر n ای

$$\ell + A - \ell < x_n < \ell + B + 1$$

حکم (۴) عکس تقبض حکم (۳) است. □

۴.۲.۸ مثال. (۱) دنباله $x_1 = \sqrt{a}, x_2 = \sqrt{a + \sqrt{a}}, \dots$ و $x_n = \sqrt{a + \sqrt{a + \dots + \sqrt{a}}}$ که $0 < a$ عددی مفروض و ثابت است را در نظر بگیرید. ثابت کنید این دنباله همگرا است و سپس حد آن را بیابید.

حل. از تعریف دنباله بر می آید که در واقع $x_{n+1} = \sqrt{a + x_n}$ برای اثبات همگرایی این دنباله، نشان می‌دهیم که این دنباله صعودی و از بالا کراندار است.

دنباله صعودی است، زیرا اگر فرض کنیم $x_{n+1} < x_n$ آنگاه $\sqrt{a + x_n} < x_n$ یا $a + x_n < x_n^2$ است. بنابراین $\frac{1}{4} < a + \frac{1}{4}$ یا $\left(x_n - \frac{1}{4}\right)^2$

$$\frac{1}{4} + \sqrt{a + \frac{1}{4}} < x_n < \frac{1}{4} - \sqrt{a + \frac{1}{4}}$$

اما، این یک تناقض آشکار است. چرا که

$$\begin{aligned} 1 &= \frac{1}{4} + \sqrt{\frac{1}{4}} \\ &< \frac{1}{4} + \sqrt{a + \frac{1}{4}} \\ &< \frac{1}{4} - \sqrt{a + \frac{1}{4}} \\ &< \frac{1}{4} - \frac{1}{4} = 0 \end{aligned}$$

پس فرض $x_{n+1} < x_n$ غلط است، و بنابراین بازای هر n ای $x_{n+1} \geq x_n$

دنباله از بالا کراندار است، زیرا اگر $b = \max\{2, a\}$ ، آنگاه یا $x_n \leq a$ و در نتیجه $x_n \leq b$ ، و یا در غیر این صورت $x_n > a$ و در نتیجه

$$\begin{aligned} x_n^2 &= a + x_{n-1} \\ &\leq a + x_n \leq x_n + x_n = 2x_n \end{aligned}$$

و چون به وضوح $x_n > 0$ ، بنابراین $x_n < 2$ و لذا باز هم $x_n \leq b$ یعنی بازای هر n ای $x_n \leq b$

$$25) \sqrt[3]{(n+1)^2} - \sqrt[3]{(n-1)^2}$$

$$26) \frac{1}{1 \times 2} + \frac{1}{2 \times 3} + \dots + \frac{1}{n(n+1)}$$

(۲۷) ثابت کنید حد دنباله در صورت وجود یکتا است.

۲.۸ آزمونهای همگرایی دنباله‌ها

در بسیاری از مواقع، یافتن مقدار دقیق حد یک دنباله مقدور نیست، اما می‌توان وجود آنرا تضمین نمود. پس از اطمینان از وجود حد، می‌توان با روش‌های تحلیلی و یا روشهای تقریبی (به کمک کامپیوتر) به یافتن مقدار آن مبادرت نمود.

۱.۲.۸ تعریف. دنباله $\{x_n\}_{n=a}^{\infty}$ را در صورتی صعودی گوئیم که به ازاء هر $n \geq a$ ای $x_{n+1} \geq x_n$. دنباله را در صورتی اکیداً صعودی گوئیم که به ازاء هر $n \geq a$ ای $x_{n+1} > x_n$. به صورت مشابه دنباله نزولی و اکیداً نزولی قابل تعریف است.

۲.۲.۸ تعریف. دنباله $\{x_n\}_{n=a}^{\infty}$ را در صورتی از بالا کراندار گوئیم که عددی M چنان یافت گردد که به ازاء هر $n \geq a$ ای $x_n \leq M$. چنان یافت گردد که به ازاء هر $n \geq a$ ای $M \leq x_n$. دنباله‌ای که از بالا و پائین کراندار باشد، دنباله کراندار می‌نامند.

۳.۲.۸ قضیه. (۱) هر دنباله صعودی و از بالا کراندار، همگرا است.

(۲) هر دنباله نزولی و از پائین کراندار، همگرا است.

(۳) هر دنباله همگرا، کراندار است.

(۴) هر دنباله بی کران، واگرا است.

اثبات: برای اثبات (۱) فرض می‌کنیم $a = \sup\{x_n | n \in \mathbb{N}\}$ کوچکترین کران بالایی همه x_n ها باشد و این مجموعه مطابق فرض از بالا کراندار و غیر تهی است و لذا دارای سوپرموم است. نشان می‌دهیم $\lim_{n \rightarrow \infty} x_n = a$ فرض کنیم چنین نباشد. پس $0 < \epsilon$ ای هست که به ازاء هر $N > 0$ ای یک $n \in \mathbb{N}$ چنان وجود دارد که $|x_n - a| > \epsilon$. اما در این صورت $x_n - a > \epsilon$ یا $x_n > a + \epsilon$ پس نمی‌تواند a کوچکترین کران بالایی x_n ها باشد که تناقض است.

اگر فرض شود $y_n = -x_n$ ، آنگاه در حالت (۲) نزولی و از پایین کراندار x_n به معنی صعودی و از بالا کراندار y_n است. و بنا به قسمت (۱) برهان تمام است.

در مورد اثبات (۳) فرض کنیم $\ell = \lim_{n \rightarrow \infty} x_n$. اکنون با فرض $\epsilon = 1$ ، یک N ای هست که به ازاء هر $n \geq N$ ای $|x_n - \ell| < 1$

صعودی و از بالا کراندار است. حد این دنباله را عدد نپرنامیده و با نماد e نشان می‌دهیم. حل. برای این منظور با استفاده از فرمول دوجمله‌ای نیوتن، می‌نویسیم

$$\begin{aligned} x_n &= 1 + n \frac{1}{n} + \frac{n(n-1)}{2} \left(\frac{1}{n}\right)^2 + \dots \\ &\quad \dots + \frac{n(n-1)\dots(n(n-1))}{n!} \left(\frac{1}{n}\right)^n \\ &= 2 + \frac{1}{2!} \left(1 - \frac{1}{n}\right) \\ &\quad + \frac{1}{3!} \left(1 - \frac{1}{n}\right) \left(1 - \frac{2}{n}\right) + \dots \\ &\quad \dots + \frac{1}{n!} \left(1 - \frac{1}{n}\right) \left(1 - \frac{2}{n}\right) \dots \left(1 - \frac{n-1}{n}\right) \\ &\leq 2 + \frac{1}{2!} \left(1 - \frac{1}{n+1}\right) \\ &\quad + \frac{1}{3!} \left(1 - \frac{1}{n+1}\right) \left(1 - \frac{2}{n+1}\right) + \dots \\ &\quad \dots + \frac{1}{n!} \left(1 - \frac{1}{n+1}\right) \left(1 - \frac{2}{n+1}\right) \dots \\ &\quad \quad \quad \dots \left(1 - \frac{n-1}{n+1}\right) \\ &\quad + \frac{1}{(n+1)!} \left(1 - \frac{1}{n+1}\right) \left(1 - \frac{2}{n+1}\right) \dots \\ &\quad \quad \quad \dots \left(1 - \frac{n}{n+1}\right) \\ &= x_{n+1} \end{aligned}$$

پس $\{x_n\}_{n=1}^{\infty}$ صعودی است. بعلاوه

$$\begin{aligned} x_n &= 2 + \frac{1}{2!} \left(1 - \frac{1}{n}\right) \\ &\quad + \frac{1}{3!} \left(1 - \frac{1}{n}\right) \left(1 - \frac{2}{n}\right) + \dots \\ &\quad \dots + \frac{1}{n!} \left(1 - \frac{1}{n}\right) \left(1 - \frac{2}{n}\right) \dots \left(1 - \frac{n-1}{n}\right) \\ &\leq 2 + \frac{1}{2!} + \frac{1}{3!} + \dots + \frac{1}{n!} \\ &\leq 2 + \frac{1}{2} + \frac{1}{2 \times 2} + \dots + \underbrace{\frac{1}{2 \times 2 \times \dots \times 2}}_{\text{عامل } n-1} \\ &= 1 + \left(1 + \frac{1}{2} + \frac{1}{2^2} + \dots + \frac{1}{2^{n-1}}\right) \\ &= 1 + \frac{1 - (1/2)^n}{1 - 1/2} \\ &= 3 - \left(\frac{1}{2}\right)^{n-1} \leq 3 \end{aligned}$$

پس x_n از بالا به عدد سه کراندار است. بنابراین دنباله x_n همگرا است. مقدار حد این دنباله را عدد e می‌نامند. می‌دانیم که

حال که از همگرایی دنباله $\{x_n\}_{n=1}^{\infty}$ را نشان دادیم، فرض می‌کنیم $\lim_{n \rightarrow \infty} x_n = \ell$ و با توجه به این که $x_n^2 = a + x_n$ نتیجه می‌گیریم

$$\begin{aligned} \ell^2 &= \lim_{n \rightarrow \infty} x_n^2 \\ &= \lim_{n \rightarrow \infty} (a + x_{n-1}) = a + \ell \end{aligned}$$

بنابراین $\ell = \frac{1}{2} (1 \pm \sqrt{1+4a})$ یا $\ell^2 - \ell - a = 0$ چون همه x_n ها مثبتند، پس نمی‌توان ℓ حد آنها منفی باشد، در نتیجه $\lim_{n \rightarrow \infty} x_n = \frac{1}{2} (1 + \sqrt{1+4a})$.

مثال ۲) فرض کنید a و b دو عدد مثبت دلخواهند، $x_1 = b$ و به ازاء هر $1 \leq n$ ای $x_{n+1} = \frac{1}{2} \left(x_n + \frac{a}{x_n}\right)$ می‌خواهیم نشان دهیم که این دنباله به عدد \sqrt{a} همگرا است. برای این منظور نزولی بودن و از پائین کراندار بودن x_n را ثابت می‌کنیم.

x_n عاقبت از پائین کراندار است، در واقع می‌دانیم که به ازاء هر عدد مثبت h ای، نامساوی $h + \frac{1}{h} \geq 2$ برقرار است، در نتیجه

$$\begin{aligned} x_{n+1} &= \frac{1}{2} \left(x_n + \frac{a}{x_n}\right) \\ &= \frac{\sqrt{a}}{2} \left(\frac{x_n}{\sqrt{a}} + \frac{\sqrt{a}}{x_n}\right) \\ &\geq \frac{\sqrt{a}}{2} \times 2 = \sqrt{a} \end{aligned}$$

یعنی، به ازاء هر $n \geq 2$ ای $x_n \geq \sqrt{a}$ زیرا x_n نزولی است، زیرا

$$\begin{aligned} \frac{x_{n+1}}{x_n} &= \frac{1}{2} \left(1 + \frac{a}{x_n^2}\right) \\ &\leq \frac{1}{2} \left(1 + \frac{a}{(\sqrt{a})^2}\right) = 1 \end{aligned}$$

بنابراین، دنباله همگرا است. اگر فرض کنیم $\lim_{n \rightarrow \infty} x_n = \ell$ ، آنگاه از تعریف x_n داریم

$$\begin{aligned} \ell &= \lim_{n \rightarrow \infty} x_{n+1} \\ &= \lim_{n \rightarrow \infty} \frac{1}{2} \left(x_n + \frac{a}{x_n}\right) \\ &= \frac{1}{2} \left(\ell + \frac{a}{\ell}\right) \end{aligned}$$

یا $2\ell^2 = \ell^2 + a$ یا $\ell = \pm \sqrt{a}$. چون همه x_n ها مثبتند، پس $-\sqrt{a} = \lim_{n \rightarrow \infty} x_n$ مردود است و بنابراین $\ell = \sqrt{a}$.

مثال ۳) عدد نپرنامیده $e = 2.71828\dots$

دنباله $x_n = (1 + 1/n)^n$ را در نظر بگیرید. ثابت کنید x_n

۲۷۱۷۸ $e \approx ۲.۷۱۸$ پس در مجموع:

$$e := \lim_{n \rightarrow \infty} \left(1 + \frac{1}{n}\right)^n$$

مثال (۴) فرض کنیم

$$x_n = \frac{1}{n+1} + \frac{1}{n+2} + \dots + \frac{1}{n+n}$$

ثابت کنید که دنباله $\{x_n\}_{n=1}^{\infty}$ همگرا است.

حل. برای این منظور نشان می‌دهیم که این دنباله صعودی و از بالا کراندار است:

$$\begin{aligned} x_{n+1} - x_n &= \frac{1}{2n+1} + \frac{1}{2n+2} - \frac{1}{n} \\ &= \frac{1}{(2n+1)(2n+2)} > 0 \end{aligned}$$

$$\begin{aligned} x_n &= \frac{1}{n+1} + \frac{1}{n+2} + \dots + \frac{1}{n+n} \\ &< \underbrace{\frac{1}{n} + \frac{1}{n} + \dots + \frac{1}{n}}_n = 1 \end{aligned}$$

بعلاوه، در قسمت (۵) از تمرین ۳.۳.۶ نشان داده‌ایم که حد $\{x_n\}_{n=1}^{\infty}$ برابر $\ln 2$ است.

مثال (۵) عدد اولر $\gamma = 0.577215$ نشان دهید که دنباله

$$x_n := 1 + \frac{1}{2} + \frac{1}{3} + \dots + \frac{1}{n} - \ln n$$

نزولی و از پائین کراندار است، و بنابراین دارای حد است. حد این دنباله را عدد اولر نامیده و با نماد γ نشان می‌دهند.

حل. دنباله x_n از پائین کراندار است، زیرا

$$\begin{aligned} x_n &= 1 + \frac{1}{2} + \dots + \frac{1}{n-1} + \frac{1}{n} - \ln n \\ &= \int_1^2 dx + \int_2^3 \frac{dx}{x} + \dots \\ &\quad \dots + \int_{n-1}^n \frac{dx}{x} + \frac{1}{n} - \int_1^n \frac{dx}{x} \\ &\geq \int_1^2 \frac{dx}{x} + \int_2^3 \frac{dx}{x} + \dots + \int_{n-1}^n \frac{dx}{x} + \frac{1}{n} - \ln n \\ &= \frac{1}{n} \geq 0 \end{aligned}$$

بعلاوه این دنباله نزولی است، زیرا

$$\begin{aligned} x_{n+1} - x_n &= \frac{1}{n+1} - \ln(n+1) + \ln n \\ &= \int_n^{n+1} \frac{dx}{n+1} - \ln(n+1) + \ln n \\ &\leq \int_n^{n+1} \frac{dx}{x} - \ln(n+1) + \ln n \\ &= [\ln |x|]_n^{n+1} - \ln(n+1) + \ln n = 0 \end{aligned}$$

۵.۲.۸ تمرین. به روش بالا ثابت کنید که هر یک از دنباله‌های زیر همگرا هستند. در صورت امکان حد آنها را محاسبه کنید:

۱) $x_n = \frac{x_{n-1}}{a+x_{n-1}}, \quad x_0 = a > 1$

۲) $x_n = \frac{n^2}{n^2-1}, \quad n > 1$

۳) $x_n = \frac{2^n}{(n+2)!}$ ۴) $x_n = \frac{n!}{n^n}$

۵) $x_n = 2 + \frac{1}{2!} + \frac{1}{3!} + \dots + \frac{1}{n!}$

۶) $x_n = \frac{1}{1} \times \frac{1}{3} \times \dots \times \frac{n+9}{2n-1}$

۷) $x_n = \frac{1}{5+1} + \frac{1}{5^2+1} + \dots + \frac{1}{5^n+1}$

۸) $x_n = \frac{1}{3+1} + \frac{1}{3^2+2} + \dots + \frac{1}{3^n+n}$

۹) $x_n = \left(1 - \frac{1}{3}\right) \left(1 - \frac{1}{4}\right) \dots \left(1 - \frac{1}{2^n}\right)$

۱۰) $x_n = \left(1 + \frac{1}{3}\right) \left(1 + \frac{1}{4}\right) \dots \left(1 + \frac{1}{2^n}\right)$

(۱۱) در صورتی که $e^x := \lim_{n \rightarrow \infty} \left(1 + \frac{x}{n}\right)^n$ نشان دهید $\lim_{n \rightarrow \infty} \left(1 - \frac{x}{n}\right)^{-n} = e^x$

(۱۲) فرض کنید دنباله $\{x_n\}_{n=1}^{\infty}$ چنان است که به ازای آن $\lim_{n \rightarrow \infty} nx_n = \ell$ در این صورت نشان دهید $\lim_{n \rightarrow \infty} (1+x_n)^n = e^\ell$ راهنمایی: از تمرین ۱۱ استفاده کنید.

۱۳ فرض کنید $a > 1$ و $b > 1$ ، در این صورت نشان دهید که $\lim_{n \rightarrow \infty} n \left(\sqrt[n]{ab} - 1\right) = \ln a + \ln b$

۶.۲.۸ تعریف. فرض کنید به ازاء هر $k \in \mathbb{N}$ ای $n_k < n_{k+1}$ در این صورت دنباله $\{x_{n_k}\}_{k=1}^{\infty}$ را یک زیر دنباله از دنباله $\{x_n\}$ می‌نامیم.

۷.۲.۸ مثال. (۱) دنباله اعداد اول، یک زیر دنباله از دنباله اعداد طبیعی است.

x_n باشد. پس بنا به استقراء، به ازاء هر m ای $|y_m - a| < 1/2^m$.
بنابراین، زیر دنباله $\{y_m\}_{n=1}^{\infty}$ از $\{x_n\}_{n=1}^{\infty}$ به a همگرا است. □

۱۱.۲.۸ تعریف. در صورتی می‌گوئیم دنباله $\{x_n\}_{n=a}^{\infty}$ در شرط کوشی صدق می‌کند و یا به اختصار یک دنباله کوشی است، که به ازاء هر $\epsilon > 0$ ، یک N ای یافت گردد که به ازاء هر $n \geq N$ و هر $m \geq N$ ای $|x_n - x_m| < \epsilon$.

۱۲.۲.۸ قضیه. (۱) هر دنباله همگرا، کوشی است.
(۲) هر دنباله کوشی، همگرا است.

اثبات: برای اثبات (۱) فرض کنیم $\lim_{n \rightarrow \infty} x_n = l$. بنابراین به ازاء هر $\epsilon > 0$ ای یک N ای هست که به ازاء هر $n > N$ ای $|x_n - l| < \epsilon/2$. حال فرض می‌کنیم $n \geq N$ و $m \geq N$. در این صورت

$$\begin{aligned} |x_n - x_m| &= |x_n - l + l - x_m| \\ &< |x_n - l| + |x_m - l| \\ &< \frac{\epsilon}{2} + \frac{\epsilon}{2} = \epsilon \end{aligned}$$

پس دنباله $\{x_n\}$ کوشی است.

برای اثبات (۲) فرض کنیم $\{x_n\}$ یک دنباله کوشی است. به ازاء $\epsilon = 1$ ، یک N ای هست که بازاء هر $n \geq N$ ای $|x_N - x_n| < 1$ یعنی $1 + x_N < x_n < 1 + x_N$. یعنی دنباله $\{x_n\}$ کراندار است. اما بنا به قضیه ۱۱ هر دنباله کراندار، یک زیر دنباله همگرا $\{x_{n_k}\}$ دارد. اکنون کافی است ثابت کنیم که دنباله $\{x_n\}$ به همان حدی همگرا است که $\{x_{n_k}\}$ همگرا است. اکنون بنا به فرض کوشی بودن $\{x_n\}$ به ازاء $\epsilon > 0$ ای یک N_1 ای هست که اگر $n, m \geq N_1$ آنگاه $|x_n - x_m| < \epsilon/2$. همچنین، یک N_2 ای هست که به ازاء هر $k \geq N_2$ ای $|x_{n_k} - l| < \epsilon/2$ که l حد زیر دنباله $\{x_{n_k}\}$ است. می‌توان نشان داد که به ازاء هر k ای $n_k \geq k$. پس با فرض $N = \max\{N_1, N_2\}$ و $m \geq N$ داریم

$$\begin{aligned} |x_m - l| &= |x_m - x_{n_m} + x_{n_m} - l| \\ &\leq |x_m - x_{n_m}| + |x_{n_m} - l| \\ &< \frac{\epsilon}{2} + \frac{\epsilon}{2} = \epsilon \end{aligned}$$

□ و برهان تمام است.

۱۳.۲.۸ مثال. (۱) عدد اعشاری. بنابه تعریف یک اعشاری α عبارتی است بشکل

$$\alpha = \pm \left(x_0 + \frac{x_1}{10} + \frac{x_2}{10^2} + \dots + \frac{x_n}{10^n} + \dots \right)$$

که در آن x_0, x_1, x_2, \dots و x_n و \dots همگی اعداد صحیح هستند، $x_0 \leq 0$ و x_1, x_2, \dots و x_n و \dots همگی رقم هستند

مثال (۲) دنباله $\{1/(2n+1)\}_{n=0}^{\infty}$ یک زیر دنباله از $\{1/n\}_{n=1}^{\infty}$ است.

۸.۲.۸ قضیه. (۱) اگر دنباله $\{x_n\}$ به l همگرا باشد، آنگاه هر زیر دنباله از $\{x_n\}$ نیز به l همگرا است.
(۲) اگر زیر دنباله‌ای از دنباله $\{x_n\}$ واگرا باشد، آنگاه دنباله $\{x_n\}$ نیز واگرا است.

اثبات: روشن است که (۲) عکس نقیض (۱) است. پس کافی است (۱) اثبات شود. فرض کنیم $\{x_{n_k}\}_{k=1}^{\infty}$ یک زیر دنباله $\{x_n\}$ باشد. به ازاء هر $\epsilon > 0$ دلخواه یک N ای هست که به ازاء هر $n \geq N$ ای $|x_n - l| < \epsilon$. چون مطابق فرض، به ازاء هر k ای $n_k < n_{k+1}$ و به وضوح $1 \leq n_1$ پس به ازاء هر k ای $k \leq n_k$ و $n_k \geq N$ (تمرین—به استقرا) در نتیجه به ازاء هر $k \leq N$ ای $k \leq n_k$ و $n_k \geq N$ لذا $|x_{n_k} - l| < \epsilon$. یعنی دنباله $\{x_{n_k}\}$ نیز به l همگرا است. □

۹.۲.۸ مثال. (۱) دنباله $\{(-1)^n\}_{n=0}^{\infty}$ واگرا است. زیرا دنباله $1 = (-1)^{2n} = x_{2n}$ از آن به عدد یک همگرا است و زیر دنباله $-1 = (-1)^{2n+1} = x_{2n+1}$ از آن به عدد منتهب یک همگرا است. در حالی که $-1 \neq 1$ پس $x_n = (-1)^n$ به هیچ l ای همگرا نیست.

مثال (۲) دنباله $\{1/n!\}_{n=1}^{\infty}$ به صفر همگرا است. زیرا، زیر دنباله‌ای از دنباله همگرای $\{1/n\}_{n=1}^{\infty}$ است که به صفر همگرا می‌باشد.

۱۰.۲.۸ قضیه. هر دنباله کراندار دارای زیر دنباله‌ای همگرا است.

اثبات: فرض کنیم $A = \{x_n | n \in \mathbb{N}\}$. اگر A منتهای باشد، پس عددی مانند a هست که به ازاء بی‌نهایت $n \in \mathbb{N}$ داریم $x_n = a$. فرض کنیم $\{y_n\}_{n=1}^{\infty}$ دنباله حاصل از این جملات است و برهان تمام است. پس فرض کنیم A نامنتهای است. مطابق فرض، A غیر تهی و از بالا کراندار است. پس دارای سوپر سوم (کوچکترین کران بالایی) است. فرض کنیم $a = \sup A$.

به ازاء $\epsilon = 1$ ، بنا به تعریف سوپر سوم، n ای هست که $a - 1 < x_n < a$. فرض کنیم y_0 آن x_n باشد. به ازاء $\epsilon = 1/2$ ، بنا به تعریف سوپر سوم، n ای هست که $a - 1/2 < x_n < a$ و $y_0 \neq y_0$. فرض کنیم y_1 آن x_n باشد. به استقراء فرض کنیم y_{m-1} انتخاب شده باشد. در این صورت به ازاء $\epsilon = 1/2^m$ ، یک N ای هست که به ازاء هر $n \geq N$ ای $a - 1/2^m < x_n < a$. چون تعداد x_n ها نامنتهای است از بین این x_n ها لااقل یکی هست که با y_0, y_1, \dots, y_{m-1} فرق می‌کند. فرض کنیم y_m آن

مثال ۳) نشان می‌دهیم که دنباله

$$x_n = 1 + \frac{1}{2} + \dots + \frac{1}{n}$$

واگرا است. برای این منظور نشان می‌دهیم که x_n کوشی نیست. زیرا اگر $m = 2n$ ، آنگاه

$$\begin{aligned} |x_m - x_n| &= \frac{1}{n+1} + \frac{1}{n+2} + \dots + \frac{1}{m} \\ &> \underbrace{\frac{1}{m} + \frac{1}{m} + \dots + \frac{1}{m}}_{\text{عامل } m-n=n} \\ &= \frac{n}{m} = \frac{1}{2} \end{aligned}$$

یعنی در شرط کوشی ε از $1/2$ کوچکتر نمی‌شود که یک تناقض است.

۱۴.۲.۸ تمرین. در هر مورد نشان دهید که دنباله داده

شده کوشی است و در نتیجه همگرا می‌باشد:

۱) $x_n = \frac{\sin 1}{2} + \frac{\sin 2}{2^2} + \dots + \frac{\sin n}{2^n}$

۲) $x_n = \frac{\cos 1!}{1 \times 2} + \frac{\cos 2!}{2 \times 3} + \dots + \frac{\cos n!}{n(n+1)}$

۳) $x_n = 1 + \frac{1}{2^2} + \frac{1}{3^2} + \dots + \frac{1}{n^2}$

۴) $x_n = 1 - \frac{1}{2!} + \frac{1}{4!} - \dots + \frac{(-1)^n}{(2n)!}$

۵) فرض کنید $0 < w < 1$ ، $x_1 = a$ ، $x_2 = b$ و

$$x_{n+2} = wx_{n+1} + (1-w)x_n$$

به ازاء هر $1 \leq n$. نشان دهید که دنباله $\{x_n\}_{n=1}^\infty$ کوشی، و در نتیجه همگرا می‌باشد.

۶) در نمایش اعداد بی‌جای 10 از هر عدد طبیعی $k < 10$ می‌توان استفاده کرد. حکم مشابهی در مورد نمایش اعداد بر پایه k وجود دارد. ضمن بیان صورت این حکم، آن را ثابت کنید (به قسمت ۱) از ۱۳.۲.۸ مراجعه کنید).

۷) فرض کنید $a > 0$ و $x_1 = a$ و به ازاء هر $n \geq 1$ ای $x_{n+1} = 3 + 4/x_n$. تحقیق کنید که به ازاء کدام مقادیر از a دنباله $\{x_n\}_{n=1}^\infty$ همگرا است.

۱۵.۲.۸ تعریف. دنباله $\{x_n\}_{n=a}^\infty$ را در صورتی منقبض

گوئیم که عددی C چنان یافت شود که $0 < C < 1$ و به ازاء هر $n \geq 1$ ای $|x_{n+2} - x_{n+1}| \leq C|x_{n+1} - x_n|$

(یعنی، به مجموعه $\{0, 1, 2, \dots, 8, 9\}$ متعلقند). به بیان دقیقتر $\alpha = \lim_{n \rightarrow \infty} y_n$ که در آن

$$y_n = \pm \left(x_0 + \frac{x_1}{10} + \frac{x_2}{10^2} + \dots + \frac{x_n}{10^n} \right), \quad n \in \mathbb{N}$$

ثابت می‌کنیم که α وجود دارد! یعنی، دنباله $\{y_n\}_{n=0}^\infty$ همگرا است. برای این منظور، ثابت می‌کنیم که دنباله $\{y_n\}_{n=0}^\infty$ کوشی است:

$$\begin{aligned} |y_m - y_n| &= \left| \pm \left(\frac{x_{n+1}}{10^{n+1}} + \dots + \frac{x_m}{10^m} \right) \right| \\ &\leq \frac{x_{n+1}}{10^{n+1}} + \dots + \frac{x_m}{10^m} \\ &\leq \frac{9}{10^{n+1}} + \dots + \frac{9}{10^m} \\ &= \frac{9}{10^{n+1}} \frac{1 - (1/10)^{m-n}}{1 - 1/10} \\ &< \frac{9}{10^{n+1}} \frac{1}{1 - 1/10} = \frac{1}{10^n} \end{aligned}$$

پس، در صورتی $|x_m - x_n| < \varepsilon$ که $\frac{1}{10^n} < \varepsilon$ ، در نتیجه $N = -\log_{10} \varepsilon < n$. بنابراین دنباله $\{y_n\}_{n=0}^\infty$ کوشی است و در نتیجه همگرا می‌باشد. نتیجه اینکه عدد اعشاری α وجود دارد.

مثال ۲) دنباله

$$x_n = -1 + \frac{1}{2!} - \dots + \frac{(-1)^n}{n!}$$

که $1 \leq n$ را در نظر بگیرید. نشان دهید که دنباله مذکور کوشی است، و در نتیجه همگرا می‌باشد. حل. برای این منظور توجه می‌کنیم که

$$\begin{aligned} |x_m - x_n| &= \left| \sum_{j=1}^m \frac{(-1)^j}{j!} - \sum_{j=1}^n \frac{(-1)^j}{j!} \right| \\ &= \left| \sum_{j=n+1}^m \frac{(-1)^j}{j!} \right| \\ &\leq \sum_{j=n+1}^m \frac{1}{j!} \\ &\leq \sum_{j=n+1}^m \frac{1}{2^{j-1}} \\ &= \frac{1}{2^n} \frac{1 - (1/2)^{m-n}}{1 - 1/2} \\ &< \left(\frac{1}{2} \right)^{n-1} \end{aligned}$$

پس در صورتی $|x_m - x_n| < \varepsilon$ که $(1/2)^{n-1} < \varepsilon$ یا $n > \log_{1/2} \varepsilon$. بنابراین کافی است فرض شود $N = \lceil \log_{1/2} \varepsilon \rceil + 1$

$$\begin{aligned}
&= \left(\frac{n+1}{n+2}\right)^{n+1} \\
&= \left(1 - \frac{1}{n+2}\right)^{n+1} \\
&= \left(1 - \frac{1}{n+2}\right)^{n+2} \left(1 - \frac{1}{n+2}\right)^{-1} \\
&\leq \left(1 - \frac{1}{n+2}\right)^{n+2} \left(1 - \frac{1}{n+2}\right)^{-1} \\
&= \frac{1}{2} \left(1 - \frac{1}{n+2}\right)^{n+2} < C
\end{aligned}$$

که در اینجا

$$\begin{aligned}
C &= \lim_{n \rightarrow \infty} 2 \left(1 - \frac{1}{n+2}\right)^{n+2} \\
&\stackrel{(1)}{=} \lim_{N \rightarrow \infty} 2 \left\{ \left(1 + \frac{1}{N}\right)^N \right\}^{-1} \\
&= 2e^{-1} < 1
\end{aligned}$$

در (۱) فرض شده است که $N = -(n+2)$.

مثال (۳) در قسمت (۲) از مثال ۶.۱.۸ دیدیم که

$$\lim_{n \rightarrow \infty} \frac{1+2+\dots+n}{n^2} = \frac{1}{2}$$

در حالی که دنباله مذکور منقبض نیست. بنابراین، نتیجه می‌گیریم که «لزومی ندارد که هر دنباله همگرا، دنباله‌ای منقبض باشد.»

$$\begin{aligned}
\frac{|x_{n+2} - x_{n+1}|}{x_{n+1} - x_n} &= \\
&= \frac{\left| \frac{1+\dots+(n+2)}{(n+2)^2} - \frac{1+\dots+(n+1)}{(n+1)^2} \right|}{\left| \frac{1+\dots+(n+1)}{(n+1)^2} - \frac{1+\dots+n}{n^2} \right|} \\
&= \frac{\left| \frac{(n+2)}{(n+2)^2} - \frac{(n+1)}{(n+1)^2} \right|}{\left| \frac{(n+1)}{(n+1)^2} - \frac{n}{n^2} \right|} \\
&= \frac{n(n+1)}{(n+1)(n+2)} = \frac{n}{n+2}
\end{aligned}$$

که عبارت آخر به یک میل می‌کند (یعنی، $C = 1$):

$$\lim_{n \rightarrow \infty} \frac{n}{n+2} = 1.$$

۱۸.۲.۸ تمرین. در هر مورد نشان دهید که دنباله داده شده منقبض است و بنابراین همگرا می‌باشد:

۱۶.۲.۸ قضیه. هر دنباله منقبض، کوشی است و بنابراین همگرا می‌باشد.

اثبات: فرض کنیم $0 < C < 1$ و به ازاء هر $n \geq a$ ای $|x_{n+2} - x_{n+1}| < C|x_{n+1} - x_n|$ ، اگر $n < m$ آنگاه

$$\begin{aligned}
|x_m - x_n| &= |(x_m - x_{m-1}) + (x_{m-1} - x_{m-2}) + \dots \\
&\quad \dots + (x_{n+1} - x_n)| \\
&\leq |x_m - x_{m-1}| + |x_{m-1} - x_{m-2}| + \dots \\
&\quad \dots + |x_{n+1} - x_n| \\
&\leq C|x_{m-1} - x_{m-2}| + C|x_{m-2} - x_{m-3}| \\
&\quad \dots + C|x_n - x_{n-1}| \\
&\quad \vdots \\
&\leq C^{m-2}|x_2 - x_1| + C^{m-3}|x_2 - x_1| + \dots \\
&\quad \dots + C^{n-1}|x_2 - x_1| \\
&= C^{n-1} \frac{1 - C^{m-n}}{1 - C} A < \frac{C^{n-1}}{1 - C} A
\end{aligned}$$

که در آن $A = |x_2 - x_1|$. پس اگر $\frac{C^{n-1}}{1 - C} A < \varepsilon$ ، یعنی اگر $\log_C \frac{\varepsilon(1 - C)}{A} + 1 < n$ ، آنگاه $|x_m - x_n| < \varepsilon$ و در نتیجه دنباله $\{x_n\}_{n=a}^{\infty}$ یک دنباله کوشی است.

۱۷.۲.۸ مثال (۱) دنباله

$$x_n = 1 + \frac{1}{2} + \frac{1}{6} + \dots + \frac{1}{n!}$$

را در نظر بگیرید. در این صورت

$$\begin{aligned}
\frac{|x_{n+2} - x_{n+1}|}{|x_{n+1} - x_n|} &= \frac{\frac{(n+2)^2}{(n+2)!}}{\frac{(n+1)^2}{(n+1)!}} \\
&= \frac{n+2}{(n+1)^2} \\
&= \frac{n+2}{n(n+2)+1} \\
&\leq \frac{n+2}{n(n+2)+0} = \frac{1}{n}
\end{aligned}$$

پس اگر $n \geq 2$ ، آنگاه $|x_{n+2} - x_{n+1}| < C|x_{n+1} - x_n|$ ، یعنی این دنباله منقبض، کوشی و در نتیجه همگرا است. $C = \frac{1}{2}$.

مثال (۲) دنباله $x_n = 1 + \frac{1}{2} + \dots + \frac{1}{n!}$ را در نظر بگیرید. در این صورت:

$$\frac{|x_{n+2} - x_{n+1}|}{|x_{n+1} - x_n|} = \frac{\frac{(n+2)!}{(n+2)^{n+2}}}{\frac{(n+1)!}{(n+1)^{n+1}}}$$

۲۰.۲.۸ قضیه استول. فرض کنید $\{y_n\}_{n=a}^{\infty}$ یک دنباله صعودی و واگرا به $+\infty$ است و دنباله $\{x_n\}_{n=a}^{\infty}$ چنان است که $\left\{ \frac{x_{n+1} - x_n}{y_{n+1} - y_n} \right\}_{n=a}^{\infty}$ به عدد α همگرا می‌باشد. در این صورت دنباله x_n/y_n نیز به عدد α همگرا است. چنانچه $\left\{ \frac{x_{n+1} - x_n}{y_{n+1} - y_n} \right\}_{n=a}^{\infty}$ واگرا باشد، دنباله x_n/y_n نیز واگرا خواهد بود.

اثبات: کافی است در قضیه قبل، بجای x_n از $1/x_n$ و بجای y_n از $1/y_n$ استفاده شود. □

۲۱.۲.۸ مثال. (۱) فرض کنیم $\lim_{n \rightarrow \infty} x_n = a$ نشان می‌دهیم که $\lim_{n \rightarrow \infty} \frac{x_1 + x_2 + \dots + x_n}{n}$ نیز برابر a است. برای این منظور فرض می‌کنیم $y_n = n$ و $x_n = x_1 + x_2 + \dots + x_n$. در این صورت بنابه ۲۰.۲.۸ و با توجه به اینکه

$$\lim_{n \rightarrow \infty} \frac{z_{n+1} - z_n}{y_{n+1} - y_n} = \lim_{n \rightarrow \infty} x_{n+1} = a,$$

$$\lim_{n \rightarrow \infty} y_n = \lim_{n \rightarrow \infty} n = +\infty$$

نتیجه می‌گیریم که

$$\lim_{n \rightarrow \infty} \frac{x_1 + x_2 + \dots + x_n}{n} = \lim_{n \rightarrow \infty} \frac{z_n}{y_n} = a$$

مثال (۲) با فرض $x_n = 2^n$ و $y_n = n!$ ، آنگاه

$$\begin{aligned} \lim_{n \rightarrow \infty} \frac{2^n}{n!} &= \lim_{n \rightarrow \infty} \frac{x_n}{y_n} \\ &= \lim_{n \rightarrow \infty} \frac{x_{n+1} - x_n}{y_{n+1} - y_n} \\ &= \lim_{n \rightarrow \infty} \frac{2^{n+1} - 2^n}{(n+1)! - n!} \\ &= \lim_{n \rightarrow \infty} \frac{2^n}{n \times n!} \end{aligned}$$

در نتیجه

$$\begin{aligned} \lim_{n \rightarrow \infty} \frac{2^n}{n!} &= \left(\lim_{n \rightarrow \infty} \frac{1}{n} \right) \left(\lim_{n \rightarrow \infty} \frac{2^n}{n!} \right) \\ &= 0 \times \lim_{n \rightarrow \infty} \frac{2^n}{n!} = 0 \end{aligned}$$

پس، الزاماً $\lim_{n \rightarrow \infty} \frac{2^n}{n!} = 0$.

مثال (۳) با فرض $x_n = \ln n$ و $y_n = n$ در ۲۰.۲.۸ داریم

$$\begin{aligned} \lim_{n \rightarrow \infty} \frac{\ln n}{n} &= \lim_{n \rightarrow \infty} \frac{x_n}{y_n} \\ &= \lim_{n \rightarrow \infty} \frac{x_{n+1} - x_n}{y_{n+1} - y_n} \\ &= \lim_{n \rightarrow \infty} \frac{\ln(n+1) - \ln(n)}{(n+1) - n} \\ &= \lim_{n \rightarrow \infty} \ln \left(\frac{n+1}{n} \right) = 0 \end{aligned}$$

$$1) \ x_n = \frac{4^n}{n!} \quad 2) \ x_n = \frac{(n!)^2}{(2n)!}$$

$$3) \ x_n = 1 - \frac{1}{2} + \frac{1}{4} - \dots + \frac{(-1)^n}{2^n}$$

$$4) \ x_n = \frac{1}{3+1} + \frac{1}{3^2+1} + \dots + \frac{1}{3^{n+1}+1}$$

۱۹.۲.۸ قضیه. اگر $\{x_n\}$ و $\{y_n\}$ دنباله‌هایی همگرا به صفر باشند و دنباله‌ای نزولی باشد، در این صورت

$$\lim_{n \rightarrow \alpha} \frac{x_n}{y_n} = \lim_{n \rightarrow \alpha} \frac{x_n - x_{n+1}}{y_n - y_{n+1}}$$

چه متناهی باشد و چه نامتناهی.

اثبات: فرض کنیم $\lim_{n \rightarrow \alpha} \frac{x_n - x_{n+1}}{y_n - y_{n+1}} = L$ که $L < \infty$. در این صورت به ازاء هر $\epsilon > 0$ یک N ای هست که به ازاء هر $n \geq N$ ای $\left| \frac{x_n - x_{n+1}}{y_n - y_{n+1}} - L \right| < \epsilon$ یا به طور کامل

$$L - \epsilon < \frac{x_n - x_{n+1}}{y_n - y_{n+1}} < L + \epsilon \quad (۱.۸)$$

$$(L - \epsilon)(y_n - y_{n+1}) < x_n - x_{n+1} < (L + \epsilon)(y_n - y_{n+1})$$

زیرا $y_n > y_{n+1}$. اکنون فرمول (۱.۸) را به ازاء $n, n+1, \dots, n+p-1$ و $n+p$ می‌نویسیم و طرفین آنها را با هم جمع می‌کنیم، به این ترتیب، خواهیم داشت

$$(L - \epsilon)(y_n - y_{n+p}) < x_n - x_{n+p} < (L + \epsilon)(y_n - y_{n+p})$$

اکنون از طرفین حد گرفته p را به بی‌نهایت میل می‌دهیم و به دست می‌آوریم

$$(L - \epsilon)(y - 0) < x_n - 0 < (L + \epsilon)(y_n - 0)$$

و بنابراین، چون $0 < y_n$ داریم $L - \epsilon < x_n/y_n < L + \epsilon$ یا $|x_n/y_n - L| < \epsilon$. پس $\{x_n/y_n\}$ نیز همگرا به L است.

حال فرض کنیم $L = \infty$ بینهایت است. یعنی، دنباله $\{(x_n - x_{n+1})/(y_n - y_{n+1})\}$ به بی‌نهایت میل کند. پس بازاء هر $M > 0$ ای یک N ای هست که به ازاء هر $n \geq N$ ای $(x_n - x_{n+1})/(y_n - y_{n+1}) > M$. در نتیجه، چون $y_n > y_{n+1}$

$$x_n - x_{n+1} > M(y_n - y_{n+1}) \quad (۲.۸)$$

این بار نیز طرفین (۲.۸) را بازاء $n, n+1, \dots, n+p-1$ و $n+p$ نوشته و با هم جمع می‌کنیم. بنابراین

$$x_n - x_{n+p} > M(y_n - y_{n+p})$$

با حدگیری از طرفین با $p \rightarrow \infty$ نتیجه می‌شود $x_m > M y_n$ با $x_n/y_n > M$. بنابراین $\{x_n/y_n\}$ نیز واگرا به بی‌نهایت است. □

۲۲.۲.۸ تمرین.

۲۴.۲.۸ مثال. (۱) دنباله $x_n = n^2/2^n$ را در نظر

بگیرید، در این صورت x_n همگرا است، زیرا

$$\begin{aligned} \lim_{n \rightarrow \infty} \frac{x_{n+1}}{x_n} &= \lim_{n \rightarrow \infty} \frac{(n+1)^2}{2^{n+1}} \cdot \frac{2^n}{n^2} \\ &= \frac{1}{2} \lim_{n \rightarrow \infty} \left(\frac{n+1}{n} \right)^2 \\ &= \frac{1}{2} < 1 \end{aligned}$$

و در نتیجه، بنابه قضیه ۲۳.۲.۸ همگرا است.

مثال (۲) دنباله $x_n = n^n/n!$ را در نظر بگیرید. در این صورت، دنباله واگرا است زیرا

$$\begin{aligned} \lim_{n \rightarrow \infty} \frac{x_{n+1}}{x_n} &= \lim_{n \rightarrow \infty} \frac{(n+1)^{n+1}}{(n+1)!} \cdot \frac{n!}{n^n} \\ &= \lim_{n \rightarrow \infty} \left(\frac{n+1}{n} \right)^n \\ &= \lim_{n \rightarrow \infty} \left(1 + \frac{1}{n} \right)^n \\ &= e > 1 \end{aligned}$$

و در نتیجه، بنابه قضیه ۲۳.۲.۸ واگرا است.

مثال (۳) به کمک قسمت سوم از قضیه ۲۳.۲.۸ داریم:

$$\begin{aligned} \lim_{n \rightarrow \infty} \frac{n}{\sqrt[n]{n!}} &= \lim_{n \rightarrow \infty} \sqrt[n]{\frac{n^n}{n!}} \\ &= \lim_{n \rightarrow \infty} \frac{(n+1)^{n+1}}{(n+1)!} \cdot \frac{n!}{n^n} \\ &= \lim_{n \rightarrow \infty} \left(\frac{n+1}{n} \right)^n = e \end{aligned}$$

مثال (۴) ممکن است $\lim_{n \rightarrow \alpha} \sqrt[n]{x_n}$ موجود باشد ولی $\lim_{n \rightarrow \alpha} \frac{x_{n+1}}{x_n}$ موجود باشد. زیرا مثلاً فرض کنیم $x_n = 2^{-n+(-1)^n}$ در این صورت

$$\begin{aligned} \lim_{n \rightarrow \alpha} \sqrt[n]{x_n} &= \lim_{n \rightarrow \alpha} \left(2^{-n-1+(-1)^{n+1}} \right)^{1/n} \\ &= \lim_{n \rightarrow \alpha} 2^{-1+(-1)^n/n} = \frac{1}{2} \end{aligned}$$

$$\begin{aligned} \frac{x_{n+1}}{x_n} &= \frac{2^{-n-1+(-1)^{n+1}}}{2^{-n+(-1)^n}} \\ &= \begin{cases} 2 & \text{اگر } n \text{ فرد باشد} \\ 2^{-2} & \text{اگر } n \text{ زوج باشد} \end{cases} \end{aligned}$$

(۱) نشان دهید که اگر $a > 1$ ، آنگاه دنباله $\frac{n^2}{a^n}$ به صفر همگرا است.

هریک از تساویهای زیر را نشان دهید:

$$(۲) \lim_{n \rightarrow \infty} \frac{1^p + 2^p + \dots + n^p}{n^{p+1}} = \frac{1}{p+1}$$

$$(۳) \lim_{n \rightarrow \infty} \left\{ \frac{1^p + 2^p + \dots + n^p}{n^p} - \frac{n}{p+1} \right\} = \frac{1}{2}$$

$$(۴) \lim_{n \rightarrow \infty} \frac{1^p + 3^p + \dots + (2n-1)^p}{n^{p+1}} = \frac{2^p}{p+1}$$

۲۳.۲.۸ قضیه. اگر x_n دنباله‌ای با جملات مخالف صفر

باشد و $\lim_{n \rightarrow \infty} \frac{x_{n+1}}{x_n} = \ell$ در این صورت،

(الف) اگر $\ell < 1$ ، آنگاه x_n همگرا به صفر است و

(ب) اگر $\ell > 1$ ، آنگاه x_n واگرا به بینهایت می‌باشد.

(ج) اگر x_n دنباله‌ای با جملات مثبت بوده و $\lim_{n \rightarrow \infty} \frac{x_{n+1}}{x_n}$ موجود باشد، آنگاه $\lim_{n \rightarrow \infty} \sqrt[n]{x_n}$ نیز وجود دارد و با قبلی برابر است.

اگر x_n دنباله‌ای مثبت باشد و $\lim_{n \rightarrow \infty} \sqrt[n]{x_n} = \ell$ در این صورت،

(د) اگر $\ell < 1$ ، آنگاه x_n همگرا به صفر است و

(ه) اگر $\ell > 1$ ، آنگاه x_n واگرا به بینهایت می‌باشد.

اثبات: (الف) چون $\lim_{n \rightarrow \alpha} \frac{x_{n+1}}{x_n} = \ell$ و $|\ell| < 1$ پس به ازاء $\epsilon > 0$ دلخواه که $|\ell| + \epsilon < 1$ عددی صحیح مانند N هست که به ازاء هر $n \geq N$ ای $\left| \frac{x_{n+1}}{x_n} - \ell \right| < \epsilon$ در این صورت اگر فرض شود $k = \epsilon + |\ell|$ آنگاه $k < 1$ یا $|x_{n+1}| < k|x_n|$ بنابراین اگر $n \geq N$ آنگاه

$$|x_n| < k|x_{n-1}| < k^2|x_{n-2}| < \dots < k^{n-N}|x_N| = \frac{|x_N|}{k^N} \cdot k^n$$

اما چون $k < 1$ پس $\lim_{n \rightarrow \alpha} k^n = 0$ و بنابراین $\lim_{n \rightarrow \alpha} x_n = 0$.

اثبات (ب) چون $\lim_{n \rightarrow \alpha} \frac{x_{n+1}}{x_n} = \ell$ و $|\ell| > 1$ ، بازاء $\epsilon > 0$ ای که $|\ell| - \epsilon > 1$ ای N هست که به ازاء هر $n \geq N$ ای $\left| \frac{x_{n+1}}{x_n} - \ell \right| < \epsilon$ بنابراین $\left| \frac{x_{n+1}}{x_n} \right| < |\ell| + \epsilon$ و به ازاء هر $n \geq N$ ای $|x_{n+1}| > k|x_n|$ بنابراین

$$|x_n| > k|x_{n-1}| > k^2|x_{n-2}| > \dots > k^{n-N}|x_N|$$

یا $\lim_{n \rightarrow \alpha} |x_n| = \alpha$ و بنابراین $\lim_{n \rightarrow \alpha} k^n = \alpha$.

اثبات (ج) از حوصله این کتاب خارج است. اثبات احکام (د)

و (ه) شبیه (الف) و (ب) است و به خواننده سپرده می‌شود. □

بنابراین $\lim_{n \rightarrow \alpha} \frac{x_{n+1}}{x_n}$ وجود ندارد.

مثال ۵) مقدار حد

$$\lim_{n \rightarrow \alpha} \left\{ \left(\frac{2}{1}\right)^1 \left(\frac{3}{2}\right)^2 \left(\frac{4}{3}\right)^3 \cdots \left(\frac{n+1}{n}\right)^n \right\}^{1/2}$$

را محاسبه کنید.

حل. بنا به قسمت (ج) از ۲.۳.۸ داریم

$$\begin{aligned} \lim_{n \rightarrow \alpha} \left(\left(\frac{2}{1}\right)^1 \left(\frac{3}{2}\right)^2 \left(\frac{4}{3}\right)^3 \cdots \left(\frac{n+1}{n}\right)^n \right)^{1/2} &= \\ &= \lim_{n \rightarrow \alpha} \frac{\left(\frac{2}{1}\right)^1 \left(\frac{3}{2}\right)^2 \left(\frac{4}{3}\right)^3 \cdots \left(\frac{n+2}{n+1}\right)^{n+1}}{\left(\frac{2}{1}\right)^1 \left(\frac{3}{2}\right)^2 \left(\frac{4}{3}\right)^3 \cdots \left(\frac{n+1}{n}\right)^n} \\ &= \lim_{n \rightarrow \alpha} \left(\frac{n+2}{n+1}\right)^{n+1} \\ &= \lim_{n \rightarrow \alpha} \left(1 + \frac{1}{n+1}\right)^{n+1} = e \end{aligned}$$

۱.۳.۸ قضیه. شرط لازم و کافی برای برقراری $\lim_{x \rightarrow x_0} f(x) = \ell$ این است که به ازاء هر دنباله $\{x_n\}_{n=a}^{\infty}$ همگرا به x_0 ، دنباله $\{f(x_n)\}_{n=a}^{\infty}$ به ℓ همگرا می‌باشد.

اثبات: فرض کنیم $\lim_{x \rightarrow x_0} f(x) = \ell$. بنابراین، به ازاء هر $\epsilon > 0$ ، $\delta > 0$ ای هست که به ازاء هر x که $|x - x_0| < \delta$ داریم $|f(x) - \ell| < \epsilon$. حال فرض کنیم $\{x_n\}$ دنباله‌ای همگرا به x_0 است. پس به ازاء $\delta > 0$ یک N ای هست که به ازاء هر $n \geq N$ ای $|x_n - x_0| < \delta$. بنابراین به ازاء هر $n \geq N$ ای $|f(x_n) - \ell| < \epsilon$ و لذا $\{f(x_n)\}$ به ℓ همگرا است.

حال فرض کنیم به ازاء هر دنباله همگرای $\{x_n\}$ به x_0 ، دنباله $\{f(x_n)\}$ به ℓ همگرا باشد. فرض کنیم (فرض غلط) که $\lim_{x \rightarrow x_0} f(x) = \ell$ غلط باشد. پس $\epsilon > 0$ ای هست که به ازاء هر $\delta > 0$ ای یک x ای هست که $|x - x_0| < \delta$ و $|f(x) - \ell| < \epsilon$. فرض کنیم $n \in \mathbb{N}$ و $\delta = \frac{1}{n}$. پس x_n ای هست که $|x_n - x_0| < \delta$ و $|f(x_n) - \ell| < \epsilon$. به این ترتیب $\{x_n\}$ به x_0 همگرا است درحالی که فاصله $f(x_n)$ از ℓ کمتر از ϵ نمی‌شود. پس $\{f(x_n)\}$ به ℓ همگرا نیست که خلاف فرض است. \square

۲.۳.۸ مثال. (۱) برای محاسبه مقدار حد $\lim_{n \rightarrow \infty} n \sin(1/n)$ ، در ۱.۳.۸ فرض می‌کنیم $x_n = 1/n$ و $f(x) = \sin x/x$ بنابراین

$$\begin{aligned} \lim_{n \rightarrow \infty} n \sin\left(\frac{1}{n}\right) &= \lim_{n \rightarrow \infty} \frac{\sin\left(\frac{1}{n}\right)}{\frac{1}{n}} \\ &= \lim_{x \rightarrow 0} \frac{\sin x}{x} = 1 \end{aligned}$$

مثال ۲) برای محاسبه مقدار حد

$$\lim_{n \rightarrow \infty} n \left(\cos\left(\frac{\sqrt{n}}{n}\right) - 1 \right)$$

در ۱.۳.۸ فرض می‌کنیم $x_n = \frac{1}{\sqrt{n}}$ و $f(x) = \frac{\cos x - 1}{x^2}$ بنابراین

$$\begin{aligned} \lim_{n \rightarrow \infty} n \left(\cos\left(\frac{\sqrt{n}}{n}\right) - 1 \right) &= \lim_{n \rightarrow \infty} \frac{\cos(x_n) - 1}{(x_n)^2} \\ &= \lim_{x \rightarrow 0} \frac{\cos x - 1}{x^2} \\ &= \frac{-1}{2} \end{aligned}$$

مثال ۳) اگر $0 < \alpha < 1$ ، آنگاه $\lim_{n \rightarrow \infty} \sqrt[n]{1 + \alpha^n} = 1$ زیرا با فرض $u_n = \alpha^n$ داریم

$$\begin{aligned} \lim_{n \rightarrow \infty} \sqrt[n]{1 + \alpha^n} &= \lim_{n \rightarrow \infty} (1 + \alpha^n)^{1/n} \\ &= \lim_{n \rightarrow \infty} \left\{ (1 + u_n)^{1/u_n} \right\}^{u_n/n} \end{aligned}$$

۲۵.۲.۸ تمرین. در همگرایی هر یک از دنباله‌های زیر بحث کنید:

$$۱) x_n = \sqrt[n]{5n} \quad ۲) x_n = \frac{(n!)^2}{(2n)!} \quad ۳) x_n = \frac{3^n}{n^3}$$

در هر یک از موارد ۴ تا ۷، یا با ذکر دلیل ادعای مطرح شده را اثبات و یا یا ارائه یک مثال، غلط بودن آن را نشان دهید:

(۴) اگر $\sum x_n$ همگرا باشد، آنگاه $\sum 1/x_n$ واگرا است.

(۵) اگر $\sum x_n$ همگرا باشد، آنگاه $\sum x_n^2$ نیز همگرا است.

(۶) اگر $\sum x_n^2$ همگرا باشد، آنگاه $\sum |x_n|$ نیز همگرا است.

(۷) اگر $\sum x_n$ همگرا باشد، آنگاه $\sum x_n/n$ نیز همگرا است.

$$۸) \text{ نشان دهید } \lim_{n \rightarrow \infty} \frac{\sqrt[n]{(n+1)(n+2)\cdots(2n)}}{n} = \frac{4}{e}$$

۳.۸ رابطه حد تابع با حد دنباله

تا کنون حد یک تابع یک متغیره با متغیر حقیقی و نیز حد دنباله را مطالعه کرده‌ایم. در این بخش رابطه میان آن دو مفهوم را مطالعه می‌کنیم.

$$۹) \lim_{n \rightarrow \infty} \left(\frac{n^2 - 1}{n^2 + 1} \right)^{\frac{n-1}{n+1}} \quad ۱۰) \lim_{n \rightarrow \infty} \tan^n \left(\frac{\pi}{4} + \frac{1}{n} \right)$$

$$۱۱) \lim_{n \rightarrow \infty} \frac{2^n - 2^{-n}}{2^n + 2^{-n}} \quad ۱۲) \lim_{n \rightarrow \infty} \left(\frac{n+2}{2n-1} \right)^{n^2}$$

$$۱۳) \lim_{n \rightarrow \infty} \left(1 + \frac{(-1)^n}{n} \right)^{\csc(\pi\sqrt{1+n^2})}$$

$$۱۴) \lim_{n \rightarrow \infty} \left\{ \sqrt[m]{(n+a_1) \cdots (n+a_m)} - n \right\}$$

۱۵) نشان دهید که $\lim_{x \rightarrow 0} \sin(1/x)$ وجود ندارد.

اما $\lim_{n \rightarrow \infty} u_n = 0$ در نتیجه مطابق ۱.۳.۸

$$\begin{aligned} \lim_{n \rightarrow \infty} \sqrt[n]{1 + \alpha^n} &= \left(\lim_{u \rightarrow 0} (1+u)^{1/u} \right) \lim_{n \rightarrow \infty} \alpha^n / n \\ &= \exp \left\{ \lim_{n \rightarrow \infty} \frac{\alpha^n}{n} \right\} \end{aligned}$$

پس کافی است مقدار حد $\lim_{n \rightarrow \infty} \frac{\alpha^n}{n}$ را محاسبه کنیم. این حد برابر صفر است، زیرا

$$0 \leq \lim_{n \rightarrow \infty} \frac{\alpha^n}{n} \leq \lim_{n \rightarrow \infty} \alpha^n = 0$$

در نتیجه، حد مورد نظر برابر $e^0 = 1$ می‌باشد.

۴.۸ سری

سریها (یا رشته‌ها) دسته‌ای خاص و بسیار مهم از دنباله‌ها هستند. بنابراین، هر آنچه تا کنون در مورد دنباله‌ها گفته‌ایم، در مورد سریها نیز صحیح می‌باشند.

۱.۴.۸ تعریف. فرض کنید $\{x_n\}_{n=a}^{\infty}$ دنباله‌ای از اعداد است. به ازاء هر $k \geq a$ ، مجموع جزئی k ام دنباله مفروض

را به صورت $S_k = x_a + x_{a+1} + \cdots + x_k = \sum_{j=a}^k x_j$ تعریف

می‌کنیم. دنباله $\{S_k\}_{k=a}^{\infty}$ را سری با دنباله مولد $\{x_n\}_{n=a}^{\infty}$ (یا

جمله عمومی x_n) نامیده و با نماد $\sum_{n=a}^{\infty} x_n$ و یا

$$x_a + x_{a+1} + \cdots + x_n + \cdots$$

نشان می‌دهیم.

۲.۴.۸ قرارداد. چون هر سری یک دنباله است، پس در

مورد همگرایی و یا واگرایی آن می‌توان سخن گفت. اگر سری

$\sum_{n=a}^{\infty} x_n$ همگرا باشد، مقدار حد آن را نیز با نماد $\sum_{n=a}^{\infty} x_n$ نشان

می‌دهیم. به بیان دقیقتر: $\sum_{n=a}^{\infty} x_n = \lim_{n \rightarrow \infty} \sum_{k=a}^n x_k$

$$x_a + x_{a+1} + \cdots + x_n + \cdots =$$

$$= \lim_{n \rightarrow \infty} \{x_a + x_{a+1} + \cdots + x_n\}$$

۳.۴.۸ مثال. (۱) سری $\sum_{n=0}^{\infty} \frac{1}{2^n}$ به ۲ همگرا است، زیرا

$$\begin{aligned} \sum_{n=0}^{\infty} \frac{1}{2^n} &= \lim_{n \rightarrow \infty} \sum_{k=0}^n \frac{1}{2^k} \\ &= \lim_{n \rightarrow \infty} \frac{1 - (1/2)^{n+1}}{1 - (1/2)} \\ &= 2 - \lim_{n \rightarrow \infty} \left(\frac{1}{2} \right)^n = 2 \end{aligned}$$

مثال ۴) نشان دهیم که $\lim_{x \rightarrow 0} \sin x$ وجود ندارد. حل. برای این منظور دنباله‌های $x_n = n\pi$ و $y_n = 2n\pi + \pi/2$ را در نظر می‌گیریم. در این صورت

$$\lim_{n \rightarrow \infty} x_n = \lim_{n \rightarrow \infty} y_n = \infty$$

در حالی که

$$\lim_{n \rightarrow \infty} \sin(x_n) = \lim_{n \rightarrow \infty} 0 = 0,$$

$$\lim_{n \rightarrow \infty} \sin(y_n) = \lim_{n \rightarrow \infty} 1 = 1.$$

در نتیجه، بنابه ۱.۳.۸ حد $\lim_{x \rightarrow 0} \sin x$ وجود ندارد.

مثال ۵) نشان دهید که حد $\lim_{x \rightarrow 0} \tan(1/x)$ وجود ندارد.

حل. برای این منظور دنباله‌های $x_n = \frac{1}{n\pi}$ و $y_n = \frac{1}{2n\pi + \frac{\pi}{4}}$ را در نظر می‌گیریم. در این صورت

$$\lim_{n \rightarrow \infty} x_n = \lim_{n \rightarrow \infty} y_n = 0,$$

$$\lim_{n \rightarrow \infty} \tan\left(\frac{1}{x_n}\right) = 0,$$

$$\lim_{n \rightarrow \infty} \tan\left(\frac{1}{y_n}\right) = 1,$$

و در نتیجه مطابق ۱.۳.۸، حد مورد نظر نمی‌تواند موجود باشد.

۳.۳.۸ تمرین. در صورتی که $a > 0$ و $b > 0$ ، مقدار هر یک از حدود زیر را محاسبه کنید:

$$۱) \lim_{n \rightarrow \infty} \frac{n^2 + 3n - 1}{2n^2 - n + 1} \quad ۲) \lim_{n \rightarrow \infty} n \tan\left(\frac{\pi}{n}\right)$$

$$۳) \lim_{n \rightarrow \infty} n \left(\sqrt[n]{2} - 1 \right) \quad ۴) \lim_{n \rightarrow \infty} \left(\frac{a - 1 + \sqrt[n]{b}}{a} \right)^n$$

$$۵) \lim_{n \rightarrow \infty} \left(\frac{\sqrt[n]{a} + \sqrt[n]{b}}{2} \right)^n, \quad ۶) \lim_{n \rightarrow \infty} \left(\frac{n+2}{n+3} \right)^n$$

$$۷) \lim_{n \rightarrow \infty} \cos^n \left(\frac{2}{\sqrt{n}} \right) \quad ۸) \lim_{n \rightarrow \infty} n^2 \left(\sqrt[n]{2} - n^+ \sqrt[n]{2} \right)$$

$$\begin{aligned}
& + \left(\frac{1}{8} + \frac{1}{8} + \frac{1}{8} + \frac{1}{8} \right) + \dots \\
& \dots + \underbrace{\left(\frac{1}{2^n} + \frac{1}{2^n} + \dots + \frac{1}{2^n} \right)}_{\text{عامل } 2^{n-1}} \\
& = 1 + \underbrace{\frac{1}{2} + \frac{1}{2} + \frac{1}{2} + \dots + \frac{1}{2}}_n = 1 + \frac{n}{2}
\end{aligned}$$

که وقتی $n \rightarrow \infty$ ، عبارت آخر به بینهایت میل می‌کند.

مثال ۵) سری $\sum_{n=0}^{\infty} (-1)^n$ واگرا است، زیرا دنباله مجموعهای جزئی آن در شرط کوشی صدق نمی‌کند:

$$\begin{aligned}
|S_{n+1} - S_n| &= \left| \sum_{k=0}^{n+1} (-1)^k - \sum_{k=0}^n (-1)^k \right| \\
&= \left| (-1)^{n+1} \right| = 1
\end{aligned}$$

۴.۴.۸ تمرین. حد مجموع سریهای زیر را محاسبه کنید:

- ۱) $\sum_{n=0}^{\infty} \frac{2n-1}{n^2(n+1)^2}$
- ۲) $\sum_{n=0}^{\infty} e^{-n\alpha} \cos(n\alpha)$, ($\alpha \in \mathbb{R}$)
- ۳) $1 - \frac{1}{2} + \frac{1}{4} - \dots + \frac{(-1)^n}{2^n} + \dots$
- ۴) $\frac{1}{2} + \frac{3}{4} + \frac{5}{8} + \dots + \frac{2n-1}{2^n} + \dots$
- ۵) $\frac{1}{1 \times 4} + \frac{1}{4 \times 7} + \dots + \frac{1}{(2n-2)(2n+1)} + \dots$
- ۶) $\frac{1}{1 \times 2 \times 3} + \frac{1}{2 \times 3 \times 4} + \dots + \frac{1}{n(n+1)(n+2)}$
- ۷) $\sum_{n=1}^{\infty} (\sqrt{n+2} - 2\sqrt{n+1} + \sqrt{n})$
- ۸) $q \sin \alpha + q^2 \sin(2\alpha) + \dots + q^n \sin(n\alpha) + \dots$

کدام یک از سریهای زیر همگرایند؟ کدامیک واگرا هستند؟

- ۹) $\sum_{j=0}^{\infty} \frac{(-1)^j}{j+1}$
- ۱۰) $\sum_{k=0}^{\infty} \frac{k^2}{2^k}$
- ۱۱) $\sum_{n=1}^{\infty} \frac{1}{\sqrt{n(n+1)}}$
- ۱۲) $\sum_{n=0}^{\infty} \frac{2^n}{n!}$

مثال ۲) سری $\sum_{n=1}^{\infty} \frac{1}{n(n+1)}$ به یک همگرا است، زیرا

$$\begin{aligned}
\sum_{n=0}^{\infty} \frac{1}{n(n+1)} &= \lim_{n \rightarrow \infty} \sum_{k=0}^n \frac{1}{k(k+1)} \\
&= \lim_{n \rightarrow \infty} \sum_{k=0}^n \left\{ \frac{1}{k} - \frac{1}{k+1} \right\} \\
&= \lim_{n \rightarrow \infty} \left\{ \sum_{k=0}^n \frac{1}{k} - \sum_{k=0}^n \frac{1}{k+1} \right\} \\
&= \lim_{n \rightarrow \infty} \left\{ 1 - \frac{1}{n+1} \right\} = 1
\end{aligned}$$

مثال ۳) سری $\sum_{n=0}^{\infty} \frac{1}{n!}$ همگرا است، زیرا دنباله مجموعهای جزئی آن صعودی و از بالا کراندار است. در واقع، اگر

$$S_n = \sum_{k=0}^n \frac{1}{k!} = 2 + \frac{1}{2} + \dots + \frac{1}{n!}$$

آنگاه دنباله صعودی

$$S_{n+1} = S_n + \frac{1}{(n+1)!} > S_n$$

و از بالا کراندار می‌باشد:

$$\begin{aligned}
S_n &= 2 + \frac{1}{2} + \frac{1}{4} + \dots + \frac{1}{n!} \\
&\leq 2 + \frac{1}{2} + \frac{1}{4} + \dots + \frac{1}{2^{n-1}} \\
&= 2 + \frac{1 - (\frac{1}{2})^n}{1 - \frac{1}{2}} < 3
\end{aligned}$$

می‌توان نشان داد (به عنوان تمرین بر عهده خواننده) که

$$\lim_{n \rightarrow \infty} \left(2 + \frac{1}{2} + \frac{1}{4} + \dots + \frac{1}{n!} \right) = \lim_{n \rightarrow \infty} \left(1 + \frac{1}{n} \right)^n = e$$

مثال ۴) سری هارمونیک $\sum_{n=1}^{\infty} \frac{1}{n}$ واگرا است. زیرا در قسمت (۳) از مثال ۱۳.۲.۸ نشان دادیم که دنباله مجموعهای جزئی آن در شرط کوشی صدق نمی‌کند و بنابراین واگرا است. دلیل دومی نیز برای آن می‌توان آورد:

$$\begin{aligned}
S_{2n} &= \sum_{k=1}^{2n} \frac{1}{k} \\
&= 1 + \left(\frac{1}{2} \right) + \left(\frac{1}{3} + \frac{1}{4} \right) \\
&\quad + \left(\frac{1}{5} + \frac{1}{6} + \frac{1}{7} + \frac{1}{8} \right) + \dots \\
&\quad \dots + \left(\frac{1}{2^{n-1}+1} + \frac{1}{2^{n-1}+2} + \dots + \frac{1}{2^n} \right) \\
&\geq 1 + \left(\frac{1}{2} \right) + \left(\frac{1}{4} + \frac{1}{4} \right)
\end{aligned}$$

لازم و کافی برای همگرایی سری $\sum_{n=a}^{\infty} x_n$ آن است که $\{S_n\}_{n=a}^{\infty}$ از بالا کراندار باشد.

۴.۵.۸ مثال. (۱) سری $\sum_{n=1}^{\infty} \frac{1}{\sqrt{n}}$ واگرا است. زیرا دنباله

$$\begin{aligned} S_n &= 1 + \frac{1}{\sqrt{2}} + \dots + \frac{1}{\sqrt{n}} \\ &\geq \underbrace{\frac{1}{\sqrt{n}} + \frac{1}{\sqrt{n}} + \dots + \frac{1}{\sqrt{n}}}_{n \text{ عامل}} \\ &= n \frac{1}{\sqrt{n}} = \sqrt{n} \end{aligned}$$

از بالا بی کران می باشد.

مثال (۲) اگر $0 < q < 1$ ، آنگاه سری هندسی $\sum_{n=0}^{\infty} q^n$ همگرا است، زیرا دنباله

$$\begin{aligned} S_n &= 1 + q + \dots + q^n \\ &= \frac{1 - q^{n+1}}{1 - q} \\ &= \frac{1}{1 - q} - \frac{q^{n+1}}{1 - q} \\ &\leq \frac{1}{1 - q} \end{aligned}$$

از بالا کراندار می باشد.

۵.۵.۸ آزمون کوشی. سری $\sum_{n=a}^{\infty} x_n$ وقتی و تنها وقتی همگرا است که به ازاء هر $\varepsilon > 0$ ، یک N ای یافت شود که به ازاء هر $n \geq N$ و هر $m > n$ ای $\left| \sum_{k=n}^m x_k \right| < \varepsilon$.

اثبات: کافی است توجه شود که با مفروضات بالا، $\{S_n\}$ دنباله ای صعودی و از بالا کراندار است. \square

۶.۵.۸ مثال. (۱) سری توانی $\sum_{n=1}^{\infty} \frac{1}{n^a}$ که $0 < a \leq 1$ ، واگرا است، زیرا در شرط کوشی صدق نمی کند. در واقع، اگر $m = 2n$ ، آنگاه

$$\begin{aligned} \left| \sum_{k=n}^m \frac{1}{k^a} \right| &= \sum_{k=n}^{2n} \frac{1}{k^a} \\ &\geq \sum_{k=n}^{2n} \frac{1}{k} \\ &\geq \sum_{k=n}^{2n} \frac{1}{2n} = \frac{1}{2} \end{aligned}$$

$$(۱۳) \sum_{n=1}^{\infty} \frac{(n!)^2}{(2n)!} \quad (۱۴) \sum_{n=1}^{\infty} \frac{1}{\sqrt{(2n-1)(2n+1)}}$$

$$(۱۵) 1 + \frac{1}{3^2} + \frac{1}{5^2} + \dots + \frac{1}{(2n-1)^2} + \dots$$

$$(۱۶) 1 + \frac{2}{3} + \frac{3}{5} + \dots + \frac{n}{2n-1} + \dots$$

(۱۷) هرگاه $P(x)$ یک چند جمله ای درجه k ام بوده و a یک عدد حقیقی دلخواه باشد، مقدار سری $\sum_{n=0}^{\infty} \frac{P(n)}{n!} a^n$ را محاسبه کنید.

۵.۸ آزمونهای همگرایی سریها

همانند بحث دنباله ها، در حالت سریها نیز از روشهای غیر مستقیم برای پاسخ به این پرسش که «آیا سری مورد مطالعه همگرا می باشد یا خیر؟» استفاده می شود. این روشها را آزمون می نامند. تعداد این آزمونها بسیار زیاد است؛ بنابراین، در اینجا تنها تعدادی از مهمترین آزمونها را مطرح می کنیم.

۱.۵.۸ آزمون جمله عمومی. شرط لازم برای همگرایی سری $\sum_{n=a}^{\infty} x_n$ آن است که $\lim_{n \rightarrow \infty} x_n = 0$.

اثبات: فرض کنیم $\sum_{n=a}^{\alpha} x_n$ همگرا به α است. در این صورت

$$\begin{aligned} \lim_{n \rightarrow \alpha} x_n &= \lim_{n \rightarrow \alpha} \left\{ \sum_{i=a}^n x_i - \sum_{i=a}^{n-1} x_i \right\} \\ &= \lim_{n \rightarrow \alpha} \sum_{i=a}^n x_i - \lim_{n \rightarrow \alpha} \sum_{i=a}^{n-1} x_i \\ &= \sum_{n=a}^{\alpha} x_n - \sum_{n=a}^{\alpha} x_n \\ &= \alpha - \alpha = 0 \end{aligned}$$

و به این ترتیب برهان تمام است. \square

۲.۵.۸ مثال. (۱) سری $\sum_{n=0}^{\infty} (-1)^n$ واگرا است، زیرا $\lim_{n \rightarrow \infty} (-1)^n$ اصلاً وجود ندارد.

مثال (۲) اگر $|q| \leq 1$ ، آنگاه سری هندسی $\sum_{n=0}^{\infty} q^n$ واگرا است، زیرا در این صورت $\lim_{n \rightarrow \infty} q^n \neq 0$.

۳.۵.۸ آزمون کرانداری. اگر $\sum_{n=a}^{\infty} x_n$ یک سری با جملات نامنفی باشد و $S_n = x_a + x_{a+1} + \dots + x_n$ ، آنگاه شرط

۹.۵.۸ آزمون مقایسه حدی. فرض کنید $\sum_{n=a}^{\infty} x_n$ و

$\sum_{n=b}^{\infty} y_n$ دو سری با جملات مثبت باشند و حد $\lim_{n \rightarrow \infty} \frac{x_n}{y_n}$ موجود و مخالف صفر و بینهایت باشد. در این صورت، همگرایی و واگرایی دو سری $\sum_{n=b}^{\infty} y_n$ و $\sum_{n=a}^{\infty} x_n$ یکی است. اگر $\lim_{n \rightarrow \infty} \frac{x_n}{y_n} = 0$ صفر شود و $\sum_{n=a}^{\infty} x_n$ همگرا باشد، آنگاه $\sum_{n=b}^{\infty} y_n$ نیز همگرا خواهد بود. اگر $\lim_{n \rightarrow \infty} \frac{x_n}{y_n} = \infty$ بینهایت شود و $\sum_{n=a}^{\infty} x_n$ همگرا باشد، آنگاه $\sum_{n=b}^{\infty} y_n$ نیز همگرا است.

۱۰.۵.۸ مثال. (۱) سری $\sum_{n=1}^{\infty} \frac{n^2}{(2 + 1/n)^n}$ همگرا

است، زیرا

$$\begin{aligned} \lim_{n \rightarrow \infty} \frac{n^2 / \left(2 + \frac{1}{n}\right)^n}{n^2 / 2^n} &= \lim_{n \rightarrow \infty} \left(1 + \frac{1}{2n}\right)^{-n} \\ &= \left\{ \lim_{n \rightarrow \infty} \left(1 + \frac{1}{2n}\right)^{2n} \right\}^{-1/2} = e^{-1/2} \end{aligned}$$

و سری $\sum_{n=0}^{\infty} \frac{n^2}{2^n}$ همگرا است (چرا؟).

مثال (۲) سری $\sum_{n=1}^{\infty} \frac{4n+1}{\sqrt{n^2+3n-1}}$ واگرا است، زیرا

$$\begin{aligned} \lim_{n \rightarrow \infty} \frac{\frac{n+1}{\sqrt{n^2+3n-1}}}{\frac{1}{\sqrt{n}}} &= \lim_{n \rightarrow \infty} \frac{4n^2+n}{\sqrt{n^4+3n^2-n}} \\ &= \lim_{n \rightarrow \infty} \frac{4 + \frac{1}{n}}{\sqrt{1 + \frac{3}{n^2} - \frac{1}{n^3}}} = 4 \end{aligned}$$

و سری توانی $\sum_{n=1}^{\infty} \frac{1}{\sqrt{n}}$ (بنابه قسمت (۲) از ۶.۵.۸) واگرا است.

۱۱.۵.۸ آزمون لاینیتز. فرض کنید $\sum_{n=a}^{\infty} x_n$ یک سری

نوسانی است، یعنی x_n ها یکی در میان مثبت و منفی هستند. در این صورت، شرط لازم و کافی برای همگرایی سری $\sum_{n=a}^{\infty} x_n$ آن است که دنباله $\{ |x_n| \}_{n=a}^{\infty}$ نزولی و همگرا به صفر باشد.

اثبات: فرض کنیم به ازاء هر n ای $x_n \geq x_{n+1}$ و $x_n > 0$ در این صورت می‌خواهیم نشان

مثال (۲) سری توانی $\sum_{n=1}^{\infty} \frac{1}{n^a}$ که $1 < a$ ، همگرا است، زیرا در شرط کوشی صدق می‌کند: به دلیل آنکه $\lim_{n \rightarrow \infty} \frac{a^n}{n^a} = 0$ (چرا؟). بنابراین، N_0 ای هست که اگر $n \geq N_0$ ، آنگاه $a^n < n^a$. در این صورت

$$\begin{aligned} \left| \sum_{k=n}^m \frac{1}{k^a} \right| &= \sum_{k=n}^m \frac{1}{k^a} \\ &\leq \sum_{k=n}^m \frac{1}{a^k} \\ &= \frac{1}{a^n} \frac{1 - \left(\frac{1}{a}\right)^{m-n+1}}{1 - \left(\frac{1}{a}\right)} \\ &< \frac{1}{(a-1)a^{n-1}} \end{aligned}$$

و چون $0 < \frac{1}{a} < 1$ ، در نتیجه

$$\lim_{n \rightarrow \infty} \frac{1}{(a-1)a^{n-1}} = \frac{a}{a-1} \lim_{n \rightarrow \infty} \left(\frac{1}{a}\right)^n = 0.$$

پس به ازاء هر $\varepsilon > 0$ ، یک N ای هست که اگر $n > N$ ، آنگاه تفاضل مورد نظر از ε کوچکتر می‌شود.

۷.۵.۸ آزمون مقایسه. فرض کنید $\sum_{n=a}^{\infty} x_n$ و $\sum_{n=b}^{\infty} y_n$ دو

سری با جملات مثبت باشند و به ازاء هر $n \geq N$ ای داشته باشیم $0 \leq x_n \leq y_n$ ، آنگاه

(الف) اگر $\sum_{n=b}^{\infty} y_n$ همگرا باشد، آنگاه $\sum_{n=a}^{\infty} x_n$ نیز همگرا می‌باشد.
(ب) اگر $\sum_{n=b}^{\infty} x_n$ واگرا باشد، آنگاه $\sum_{n=a}^{\infty} y_n$ نیز واگرا می‌باشد.

۸.۵.۸ مثال. (۱) سری $\sum_{n=0}^{\infty} \frac{2^n+1}{3^n+1}$ همگرا است، زیرا

$$\frac{2^n+1}{3^n+1} < \frac{2^n+2^n}{3^n} = 2 \left(\frac{2}{3}\right)^n$$

و سری هندسی $\sum_{n=0}^{\infty} \left(\frac{2}{3}\right)^n$ همگرا است (زیرا $\left|\frac{2}{3}\right| < 1$).

مثال (۲) سری $\sum_{n=2}^{\infty} \frac{1}{\sqrt{n^2-1}}$ واگرا است، زیرا

$$\frac{1}{n} = \frac{1}{\sqrt{n^2}} < \frac{1}{\sqrt{n^2-1}}$$

و سری هارمونیک $\sum_{n=1}^{\infty} \frac{1}{n}$ واگرا است.

بنابراین $f'(x)$ صعودی است. از طرفی بگیریم، آنگاه $g'(x) = \frac{1}{x}$. پس اگر $x \geq e$ ، آنگاه $g(x) \geq 0$ و

$$f'(e) = f(e) \frac{1-e}{e^2} = 0$$

در نتیجه به ازای هر $x \geq e$ ای $f'(x) \geq 0$. بنابراین، $f(x)$ بر بازه $[e; +\infty)$ صعودی است. این ثابت می‌کند که چنانچه $x_{n+1} = f(n+1) > f(n) = x_n$ ، آنگاه $n \geq 4 > e$

مثال ۳ سری $2 - \frac{3}{2} + \frac{4}{3} - \frac{5}{4} + \dots$ واگرا است. زیرا در اینجا $x_n = (-1)^n \frac{n+1}{n}$ ملاحظه می‌گردد که

$$\begin{aligned} \lim_{n \rightarrow \alpha} x_n &= \lim_{n \rightarrow \alpha} (-1)^n \frac{n+1}{n} \\ &= \lim_{n \rightarrow \alpha} \left(1 + \frac{1}{n}\right) \lim_{n \rightarrow \alpha} (-1)^n \\ &= \lim_{n \rightarrow \alpha} (-1)^n \end{aligned}$$

که حد آخر وجود ندارد.

۱۳.۵.۸ آزمون انقباضی کوشی. فرض کنید $\{x_n\}_{n=1}^{\infty}$ دنباله‌ای نزولی و مثبت است. در این صورت، شرط لازم و کافی برای همگرایی آن $\sum_{n=1}^{\infty} x_n$ است که سری

$$\sum_{n=0}^{\infty} 2^n x_{2^n} = x_1 + 2x_2 + 4x_4 + 8x_8 + \dots$$

همگرا باشد.

اثبات: توجه داریم که

$$x_1 \leq x_1$$

$$x_2 + x_3 \leq x_2 + x_2 = 2x_2$$

$$x_4 + x_5 + x_6 + x_7 \leq x_4 + x_4 + x_4 + x_4 = 4x_4 = 2^2 x_{2^2}$$

⋮

$$x_{2^n} + x_{2^n+1} + \dots + x_{2^{n+1}-1} \leq \underbrace{x_{2^n} + \dots + x_{2^n}}_{2^n} = 2^n x_{2^n}$$

بنابراین، با جمع کردن سطرهای بالا، داریم

$$\sum_{k=1}^{2^{n+1}-1} x_k \leq \sum_{k=0}^n 2^k x_{2^k} \leq \sum_{k=0}^{\infty} 2^k x_{2^k}$$

پس سری با جملات مثبت $\sum_{n=1}^{\infty} x_n$ از بالا کراندار است و بنابراین، همگرا است. □

۱۴.۵.۸ یادداشت. توجه شود که بجای عدد ۲ می‌توان هر عدد صحیح بزرگتر از یک را قرارداد.

دهیم که $\sum_{n=0}^{\alpha} (-1)^n x_n$ همگرا است. برای این منظور دنباله $S_n = \sum_{i=0}^n (-1)^i x_i$ را در نظر می‌گیریم. ملاحظه می‌شود که

$$S_0 = x_0 > 0$$

$$S_1 = x_0 - x_1$$

$$= S_0 - x_1 < S_0$$

$$S_2 = x_0 - x_1 + x_2$$

$$= S_0 + (x_2 - x_1) < S_0$$

$$= S_1 + x_2 > S_1$$

$$S_3 = x_0 - x_1 + x_2 - x_3$$

$$= S_2 - x_3 < S_2$$

$$= S_1 + (x_2 - x_3) > S_1$$

پس به استقراء ملاحظه می‌گردد که به ازاء هر n ای

$$S_0 > S_2 > \dots > S_{2n} > S_{2(n+1)} > \dots > 0 \quad (۳.۸)$$

$$S_1 < S_3 < \dots < S_{2n+1} < S_{2(n+1)+1} < \dots < S_0 \quad (۴.۸)$$

پس دنباله $\{S_{2n}\}_{n=0}^{\alpha}$ نزولی و از پایین به صفر کراندار است و بنابراین به عددی مانند l همگرا است. به علاوه، دنباله $\{S_{2n+1}\}_{n=0}^{\alpha}$ صعودی و از بالا به $S_0 = x_0$ همگرا است. بنابراین به عددی مانند m همگرا است. از طرفی به ازاء هر n ای $S_{2n-1} < S_{2n+1} < S_{2n}$. بنابراین، با حدگیری از طرفین این نامساوی‌ها، داریم $m \leq l \leq m$ یا $l = m$. پس دنباله $\{S_n\}_{n=0}^{\alpha}$ همگرا است و برهان تمام می‌باشد. □

۱۲.۵.۸ مثال. ۱) سری توانی $\sum_{n=1}^{\infty} \frac{(-1)^{n+1}}{n^a}$ نویسانی $a > 0$ دلخواه است، همگرا می‌باشد. زیرا، در اینجا $|x_n| = 1/n^a$ نزولی و همگرا به صفر است:

$$|x_{n+1}| = \frac{1}{(n+1)^a} \leq \frac{1}{n^a} = |x_n|,$$

و چون تابع $f(x) = x^a$ صعودی است ($0 < a$)، داریم

$$\lim_{n \rightarrow \infty} |x_n| = \lim_{n \rightarrow \infty} \frac{1}{n^a} = 0$$

مثال ۲) سری $\sum_{n=1}^{\infty} (-1)^n / \sqrt[n]{n}$ واگرا است؛ زیرا، دنباله $|x_n| = 1/\sqrt[n]{n}$ نزولی نیست. برای مشاهده این امر، علامت مشتق تابع $f(x) = x^{-1/x}$ را بر بازه $(1; \infty)$ بررسی می‌کنیم. اما $f'(x) = f(x) \frac{\ln x - 1}{x^2}$ و اگر صورت آن را $g(x) = \ln x - 1$

$$\begin{aligned}
 ۳) \sum_{n=0}^{\infty} \frac{2n+1}{n^2+2n+1}, \quad ۴) \sum_{n=1}^{\infty} \frac{2^n-1}{3^n-2^n}, \\
 ۵) \sum_{n=1}^{\infty} \frac{3+(-1)^n}{2^{n+1}}, \quad ۶) \sum_{n=1}^{\infty} (-1)^n \frac{\sqrt{n}}{n+1000}, \\
 ۷) \sum_{n=2}^{\infty} \frac{(-1)^n}{\sqrt{n}+(-1)^n}, \quad ۸) \sum_{n=1}^{\infty} \frac{(-1)^{n+1}}{1-(1/3)^n}, \\
 ۹) \sum_{n=1}^{\infty} \frac{(-1)^{n+1}}{n^{\sqrt{n}}}, \quad ۱۰) \sum_{n=1}^{\infty} (-1)^n \frac{\sin^2 n}{n}, \\
 ۱۱) \sum_{n=1}^{\infty} (-1)^{n-1} \frac{2^n \sin(1/n)}{n}, \\
 ۱۲) \sum_{n=2}^{\infty} \left(\sqrt{n+2} - \sqrt{n-2} \right), \\
 ۱۳) \sum_{n=2}^{\infty} \frac{1}{n(\ln n) \{\ln(\ln n)\}}, \\
 ۱۴) \sum_{n=2}^{\infty} \frac{1}{n(\ln n) \{\ln(\ln 2^n)\}}.
 \end{aligned}$$

۶.۸ آزمونهای همگرایی مطلق

در بخش قبل همه بحث راجع به سربهای با جملات مثبت و یا سربهای با جملات کنترل شده (نوسانی) بود. می‌خواهیم این قید را برداریم. اینگونه سربها به دو خانواده بزرگ تقسیم می‌شوند: سربهای همگرایی مطلق و سربهای همگرایی مشروط.

۱.۶.۸ تعریف. سری $\sum_{n=a}^{\infty} x_n$ را در صورتی همگرایی

مطلق گوئیم که سری $\sum_{n=a}^{\infty} |x_n|$ همگرا باشد. سری‌ای که همگرا باشد، اما همگرایی مطلق نباشد، همگرایی مشروط نامیده می‌شود. روشن است که هر سری همگرایی مطلق، همگرا می‌باشد، ولی عکس این مطلب غلط است.

۲.۶.۸ مثال. (۱) می‌دانیم سری هارمونیک $\sum_{n=1}^{\infty} \frac{1}{n}$

و اگر است (قسمت (۴) از ۴.۴.۸)، در حالی که سری هارمونیک نوسانی $\sum_{n=1}^{\infty} \frac{(-1)^{n+1}}{n}$ همگرا است (قسمت (۱) از ۱۲.۵.۸).

در نتیجه سری $\sum_{n=1}^{\infty} \frac{(-1)^{n+1}}{n}$ همگرایی مشروط است.

۱۵.۵.۸ مثال. (۱) فرض کنید $p > 0$ و سری توانی $\sum_{n=1}^{\infty} 1/n^p$ را در نظر می‌گیریم. در این صورت

$$0 \leq x_{n+1} = \frac{1}{(n+1)^p} \leq \frac{1}{n^p} = x_n$$

و بنابراین آزمون ۱۳.۵.۸ را در این مورد می‌توان بکاربرد: سری هندسی

$$\begin{aligned}
 \sum_{n=0}^{\infty} 2^n x_{2^n} &= \sum_{n=0}^{\infty} 2^n \frac{1}{(2^n)^p} \\
 &= \sum_{n=1}^{\infty} \left(\frac{1}{2^{p-1}} \right)^n
 \end{aligned}$$

وقتی و تنها وقتی همگرا است که $1/2^{p-1} < 1$ ، یعنی بایستی $0 < p-1$. بنابراین، وقتی و تنها وقتی سری توانی $\sum_{n=1}^{\infty} 1/n^p$ با توان $0 < p < 1$ همگرا است که $1 < p$.

مثال (۲) سری $\sum_{n=2}^{\infty} \frac{1}{n \ln n}$ واگرا است.

برای نشان دادن این مطلب ابتدا ثابت می‌کنیم که دنباله $\{x_n\}_{n=1}^{\infty}$ مثبت و نزولی است. برای این منظور، توجه می‌کنیم که علامت مشتق تابع $f(x) = x \ln x$ بر بازه $(3; +\infty)$ مثبت است (زیرا $f'(x) = \ln x + 1$) و بنابراین $f(x)$ بر این بازه صعودی است. در نتیجه تابع $\frac{1}{f(x)} = \frac{1}{x \ln x}$ بر این بازه نزولی می‌باشد، و بنابراین

$$0 \leq x_{n+1} = \frac{1}{f(n+1)} \leq \frac{1}{f(n)} = x_n$$

سپس، توجه می‌کنیم که

$$\begin{aligned}
 \sum_{n=0}^{\infty} 2^n x_{2^n} &= \sum_{n=0}^{\infty} 2^n \frac{1}{2^n \ln(2^n)} \\
 &= \sum_{n=1}^{\infty} \frac{1}{n \ln 2} \\
 &= \frac{1}{\ln 2} \sum_{n=1}^{\infty} \frac{1}{n}
 \end{aligned}$$

و سری هارمونیک $\sum_{n=1}^{\infty} \frac{1}{n}$ واگرا است. در نتیجه، بنابه آزمون ۱۳.۵.۸، سری واگرا $\sum_{n=2}^{\infty} \frac{1}{n \ln n}$ می‌باشد.

۱۶.۵.۸ تمرین. در همگرایی و واگرایی هر یک از سربهای زیر بحث کنید:

$$۱) \sum_{n=1}^{\infty} \frac{n^{n+1}/n}{(n+1/n)^n}, \quad ۲) \sum_{n=0}^{\infty} \frac{n^5}{2^n + 3^n},$$

$$= \lim_{n \rightarrow \infty} \left(\frac{n+1}{n} \right)^n$$

$$= \lim_{n \rightarrow \infty} \left(1 + \frac{1}{n} \right)^{-n} = e^{-1} < 1$$

مثال ۲) سری $\sum_{n=0}^{\infty} \frac{n!}{a^n}$ که $a \neq 0$ دلخواه است، واگرا می باشد،

زیرا

$$\ell = \lim_{n \rightarrow \infty} \left| \frac{(n+1)!/a^{n+1}}{n!/a^n} \right|$$

$$= \lim_{n \rightarrow \infty} \frac{n+1}{|a|} = \infty > 1$$

مثال ۳) در همگرایی سری

$$\left(\frac{1}{3} \right)^2 + \left(\frac{1}{3} \cdot \frac{2}{5} \right)^2 + \left(\frac{1}{3} \cdot \frac{2}{5} \cdot \frac{3}{7} \right)^2 + \dots$$

بحث کنید.

حل. در این مساله $x_n = \left(\frac{1 \cdot 2 \cdot \dots \cdot n}{3 \cdot 5 \cdot \dots \cdot (2n+1)} \right)^2$ در نتیجه

$$\ell = \lim_{n \rightarrow \alpha} \left| \frac{x_{n+1}}{x_n} \right|$$

$$= \lim_{n \rightarrow \alpha} \frac{(2n+3)^2}{(n+1)^2}$$

$$= \lim_{n \rightarrow \alpha} \frac{4n^2 + 12n + 9}{n^2 + 2n + 1} = 4 > 1$$

پس سری داده شده واگرا می باشد.

۵.۶.۸ آزمون ریشه کوشی. فرض کنید $\sum_{n=a}^{\infty} x_n$ یک

سری دلخواه است و $\ell = \lim_{n \rightarrow \infty} \sqrt[n]{|x_n|}$ موجود می باشد. در این صورت

الف) اگر $\ell < 1$ ، آنگاه سری $\sum_{n=a}^{\infty} x_n$ همگرایی مطلق و در نتیجه همگرا است.

ب) اگر $\ell > 1$ ، آنگاه سری $\sum_{n=a}^{\infty} x_n$ واگرا است.

اثبات: دو حالت در نظر می گیریم: الف) اگر $0 \leq \ell < 1$ در این صورت عددی مانند r هست که $1 < r < \ell$ و لذا $0 < r < 1$ اکنون به ازاء $\varepsilon = r - \ell$ یک $N > N$ ای هست که به ازاء هر $n > N$ ای $\left| \sqrt[n]{|x_n|} - \ell \right| < \varepsilon$ یا

$\sqrt[n]{|x_n|} < r$ پس $|x_n| < r^n$ در نتیجه

$$\sum_{n=N}^{\infty} |x_n| < \sum_{n=N}^{\infty} r^n = r^N \sum_{n=N}^{\infty} r^n$$

مثال ۲) سری $\sum_{n=1}^{\infty} \frac{(-1)^{[ln n]}}{n^2}$ همگرایی مطلق است، زیرا

$$\sum_{n=1}^{\infty} \left| \frac{(-1)^{[ln n]}}{n^2} \right| = \sum_{n=1}^{\infty} \frac{1}{n^2}$$

یک سری توانی همگرا است (قسمت ۲) از ۶.۵.۸).

۳.۶.۸ آزمون دالامبر. فرض کنید سری $\sum_{n=a}^{\infty} x_n$ داده

شده است و $\lim_{n \rightarrow \infty} \left| \frac{x_{n+1}}{x_n} \right| = \ell$ موجود می باشد. در این صورت

الف) اگر $\ell < 1$ ، آنگاه سری $\sum_{n=a}^{\infty} x_n$ همگرایی مطلق و در نتیجه همگرا است.

ب) اگر $\ell > 1$ ، آنگاه سری $\sum_{n=a}^{\infty} x_n$ واگرا است.

اثبات: فرض کنیم $\lim_{n \rightarrow \alpha} \left| \frac{x_{n+1}}{x_n} \right| = \ell$ دو حالت در نظر می گیریم: الف) $0 \leq \ell \leq 1$ و ب) $\ell > 1$.

الف) فرض کنیم $0 \leq \ell \leq 1$. فرض کنیم r عددی است که $1 > r > \ell$. در این صورت به ازاء $\varepsilon = r - \ell$ عددی مانند N

هست که به ازاء هر $n \geq N$ ای $\left| \frac{x_{n+1}}{x_n} \right| - \ell < \varepsilon$ در نتیجه

$$\ell - r < \left| \frac{x_{n+1}}{x_n} \right| - \ell < r - \ell$$

یا $0 \leq \left| \frac{x_{n+1}}{x_n} \right| < r$ بنا بر این، می توان نوشت

$$|x_n| < r|x_{n-1}| < r^2|x_{n-2}| < \dots < r^{n-N}|x_N|$$

$$\sum_{n=N}^M |x_n| < \sum_{n=N}^M r^{n-N}|x_N| = |x_N| \sum_{k=0}^{M-N} r^k < \sum_{k=0}^{\infty} r^k$$

که سری هندسی آخر به دلیل $0 < r < 1$ همگرا است. پس سری با جملات مثبت $\sum_{n=a}^{\infty} x_n$ نیز از بالا کراندار و بنا بر این همگرا است.

ب) فرض کنیم $\ell > 1$. در این صورت به ازاء $\varepsilon = (\ell - 1)/2$ یک N ای هست که به ازاء هر $n > N$ ای داریم $\left| \frac{x_{n+1}}{x_n} \right| - \ell < \varepsilon$ یا

$$\frac{3\ell - 1}{2} < \left| \frac{x_{n+1}}{x_n} \right| < \frac{1 + \ell}{2}$$

اما اگر فرض شود $k = \frac{3\ell - 1}{2}$ در این صورت $1 < k$ و به ازاء هر $n > N$ ای $|x_{n+1}| < k|x_n|$ پس $\lim_{n \rightarrow \infty} |x_n| = 0$ صفر نیست و بنا بر این سری $\sum_{n=a}^{\infty} x_n$ واگرا می باشد. \square

۴.۶.۸ مثال. ۱) سری $\sum_{n=1}^{\infty} \frac{n!}{n^n}$ همگرا است، زیرا

$$\ell = \lim_{n \rightarrow \infty} \frac{(n+1)!/(n+1)^{n+1}}{n!/n^n}$$

$$\begin{aligned} &= \lim_{x \rightarrow \infty} \left\{ \cos \left(\frac{a}{x} \right) \right\}^{x^r} \\ &= \lim_{x \rightarrow \infty} \left\{ 1 + \left(\cos \left(\frac{a}{x} \right) - 1 \right) \right\}^{x^r} \\ &= \lim_{u \rightarrow \infty} \left\{ (1+u)^{1/u} \right\} \lim_{x \rightarrow \infty} x^r \left(\cos \left(\frac{a}{x} \right) - 1 \right) \end{aligned}$$

که در اینجا $u = 1 - \cos \left(\frac{a}{x} \right)$. از طرفی با فرض $v = \frac{a}{x}$ داریم:

$$\begin{aligned} \lim_{x \rightarrow \infty} x^r \left(\cos \left(\frac{a}{x} \right) - 1 \right) &= \lim_{v \rightarrow 0} \frac{\cos v - 1}{v^2} a^2 \\ &= -\frac{a^2}{2} \end{aligned}$$

بنابراین $l = e^{-a^2/2} < 1$ و برهان تمام است.

مثال ۳ در این حالت، ملاحظه می‌گردد که

$$\begin{aligned} \lim_{n \rightarrow \infty} \sqrt[n]{|x_n|} &= \lim_{n \rightarrow \infty} \left\{ \left(\frac{n+1}{n} \right)^{n+1} - \frac{n+1}{n} \right\}^{-1} \\ &= \lim_{n \rightarrow \infty} \left\{ \left(\frac{n+1}{n} \right)^n - 1 \right\}^{-1} \left(\frac{n+1}{n} \right)^{-1} \\ &= \left(\lim_{n \rightarrow \infty} \left(1 + \frac{1}{n} \right)^n - 1 \right) \left(\lim_{n \rightarrow \infty} \frac{n}{n+1} \right) \\ &= (e - 1)^{-1} \times 1 \\ &= \frac{1}{e-1} < 1 \end{aligned}$$

پس سری داده شده همگرا است.

۸.۶.۸ تمرین. در همگرایی و واگرایی هر یک از سریهای

زیر بحث کنید:

۱) $1000 + \frac{1000^2}{2!} + \frac{1000^3}{3!} + \dots + \frac{1000^n}{n!} + \dots$

۲) $\frac{(1!)^2}{2!} + \frac{(2!)^2}{4!} + \frac{(3!)^2}{6!} + \dots + \frac{(n!)^2}{(2n)!} + \dots$

۳) $\frac{2 \times 1!}{1} + \frac{2^2 \times 2!}{2^2} + \frac{2^2 \times 3!}{3^2} + \dots + \frac{2^n n!}{n^2} + \dots$

۴) $\frac{3 \times 1!}{1} + \frac{3^2 \times 2!}{2^2} + \frac{3^2 \times 3!}{3^2} + \dots + \frac{3^n n!}{n^n} + \dots$

۵) $\frac{(1!)^2}{2} + \frac{(2!)^2}{2^2} + \frac{(3!)^2}{2^3} + \dots + \frac{(n!)^2}{2^{n^2}} + \dots$

۶) $\frac{1000}{1} + \frac{1000 \times 1001}{1 \times 3} + \frac{1000 \times 1001 \times 1002}{1 \times 3 \times 5} + \dots$

۷) $\frac{4}{2} + \frac{4 \times 7}{2 \times 6} + \frac{4 \times 7 \times 10}{2 \times 6 \times 10} + \frac{4 \times 7 \times 10 \times 13}{2 \times 6 \times 10 \times 14} + \dots$

اما سری آخر به دلیل $0 < r < 1$ همگرا است. بنابراین سری $\sum_{n=N}^{\infty} |x_n|$ نیز همگرا است.

(ب) فرض کنیم $l > 1$. در این صورت بازاء $\varepsilon = \frac{l-1}{4}$ ، N ای هست که به ازاء هر $n > N$ ای $|\sqrt[n]{|x_n|} - l| < \varepsilon$. بنابراین $l - \frac{1+l}{4} < \sqrt[n]{|x_n|} < l + \frac{1+l}{4}$ پس

$$\infty = \lim_{n \rightarrow \infty} \left(\frac{1+l}{4} \right)^n \leq \lim_{n \rightarrow \infty} |x_n|$$

و لذا سری $\sum_{n=1}^{\infty} x_n$ نمی‌تواند همگرا باشد. □

۶.۶.۸ یادداشت. ثابت می‌شود که اگر $\lim_{n \rightarrow \infty} \frac{|x_{n+1}|}{|x_n|}$

موجود و برابر l باشد، آنگاه $\lim_{n \rightarrow \infty} \sqrt[n]{|x_n|}$ نیز موجود و برابر l است. اما، عکس این مطلب در حالت کلی غلط است.

بنابراین، اگر چنانچه در استفاده از آزمون دالامبر به حالت $l = 1$ برسیم، و بنابراین نتوانیم از آن آزمون استفاده کنیم، آنگاه از آزمون ریشه کوشی نیز نمی‌توانیم استفاده کنیم (زیرا، به حالت $l = 1$ خواهد انجامید).

۷.۶.۸ مثال. (۱) سری $\sum_{n=b}^{\infty} \frac{a^n}{n^a}$ را در نظر بگیرید. چون

$$\begin{aligned} l &= \lim_{n \rightarrow \infty} \sqrt[n]{\left| \frac{a^n}{n^a} \right|} \\ &= \lim_{n \rightarrow \infty} \frac{|a|}{(\sqrt[n]{n})^a} \\ &= \frac{|a|}{1^a} = |a| \end{aligned}$$

بنابراین، اگر $|a| < 1$ ، آنگاه سری $\sum_{n=b}^{\infty} \frac{a^n}{n^a}$ همگرا است، در حالی که اگر $|a| > 1$ ، آنگاه این سری واگرا می‌باشد.

اگر $a = 1$ ، آنگاه بوضوح سری واگرا است و اگر $a = -1$ ، آنگاه $\frac{a^n}{n^a} = n(-1)^n$ و در نتیجه سری واگرا است. بنابراین،

در مجموع می‌توانیم بگوئیم که: سری $\sum_{n=b}^{\infty} \frac{a^n}{n^a}$ وقتی و تنها وقتی همگرا است که $|a| < 1$.

مثال (۲) سری $\sum_{n=1}^{\infty} \left\{ \cos \left(\frac{a}{n} \right) \right\}^{n^r}$ که $a \in \mathbb{R}$ ، $a \neq 0$ ، همگرا

می‌باشد، زیرا

$$\begin{aligned} l &= \lim_{n \rightarrow \infty} \sqrt[n]{\left| \left\{ \cos \left(\frac{a}{n} \right) \right\}^{n^r} \right|} \\ &= \lim_{n \rightarrow \infty} \left\{ \cos \left(\frac{a}{n} \right) \right\}^{n^r} \end{aligned}$$

است. بعلاوه

$$\int_0^{\infty} \frac{dx}{x^2+1} = \lim_{a \rightarrow \infty} \int_0^a \frac{dx}{x^2+1} \\ = \lim_{a \rightarrow \infty} \arctan a = \frac{\pi}{2}$$

مثال ۲) سری $\sum_{n=0}^{\infty} n^2 e^{-\sqrt{n}}$ همگرا است، زیرا اگر فرض شود $f(x) = x^2 e^{-\sqrt{x}}$ ، آنگاه $y = f(x)$ بر بازه $[0; \infty)$ مثبت است و چون $f'(x) = x(4 - \sqrt{x})e^{-\sqrt{x}}$ پس $y = f(x)$ بر بازه $[4; \infty)$ نزولی است. همچنین، با فرض $u = \sqrt{x}$ داریم

$$\int_4^{\infty} x^2 e^{-\sqrt{x}} dx = \int_2^{\infty} u^4 e^{-u} 2u du \\ = 2 \int_2^{\infty} u^5 e^{-u} du \\ = \lim_{a \rightarrow \infty} 2 \int_2^a u^5 e^{-u} du \\ \stackrel{(۱)}{=} \lim_{a \rightarrow \infty} \left[P(u) e^{-u} \right]_2^a \\ = \lim_{a \rightarrow \infty} \left(P(a) e^{-a} - P(2) e^{-2} \right) \\ = \lim_{a \rightarrow \infty} \left(\frac{P(a)}{e^a} - \frac{P(2)}{e^2} \right) \\ \stackrel{(۲)}{=} \lim_{a \rightarrow \infty} \left(\frac{P^{(5)}(a)}{e^a} - \frac{P(2)}{e^2} \right) \\ = -\frac{P(2)}{e^2}$$

که در (۱) تابع $P(u)$ یک چند جمله‌ای از درجه ۵ است و در (۲) از قضیه هوییتال استفاده شده است. بنابراین سری داده شده همگرا می‌باشد.

۳.۷.۸ تمرین. فرض کنید a و p اعداد حقیقی دلخواهند، در این صورت در همگرایی هر یک از سریهای داده شده بحث کنید:

$$۱) \sum_{n=0}^{\infty} a^n, \quad ۲) \sum_{n=1}^{\infty} \frac{1}{n^a}, \\ ۳) \sum_{n=2}^{\infty} \frac{1}{n(\ln(n))^p}, \quad ۴) \sum_{n=2}^{\infty} \frac{1}{n \ln(n) \ln(\ln(n))}, \\ ۵) \sum_{n=0}^{\infty} \left\{ \arctan \left(\frac{1}{n} \right) \right\}^2, \quad ۶) \sum_{n=1}^{\infty} \frac{1}{n\sqrt{n^4 + n^2 - 1}}.$$

۴.۷.۸ آزمون دریکله. اگر دنباله مجموعه‌های جزئی سری $\sum_{n=a}^{\infty} x_n$ کراندار باشد و $\{y_n\}_{n=b}^{\infty}$ دنباله‌ای با جملات مثبت باشد که به شکل یکنوا به صفر میل می‌کند، آنگاه سری $\sum_{n=c}^{\infty} x_n y_n$ همگرا است.

$$۸) \sum_{n=2}^{\infty} \frac{1}{n\sqrt{\ln(n)}}, \quad ۹) \sum_{n=1}^{\infty} \frac{n^2(\sqrt{2} + (-1)^n)^n}{3^n}, \\ ۱۰) \sum_{n=1}^{\infty} \left(\frac{1 + \cos n}{2 + \cos n} \right)^{2n - \ln(n)}, \quad ۱۱) \sum_{n=0}^{\infty} e^{-\sqrt{n}}, \\ ۱۲) \sum_{n=1}^{\infty} n^2 e^{-\sqrt{n}}, \quad ۱۳) \sum_{n=2}^{\infty} \frac{n^{\ln(n)}}{(\ln(n))^n}, \\ ۱۴) \sum_{n=1}^{\infty} n^{\frac{1}{n+1} - 1}, \quad ۱۵) \sum_{n=1}^{\infty} \ln \left(\frac{\cosh(\frac{\pi}{n})}{\cos(\frac{\pi}{n})} \right).$$

۷.۸ چند آزمون پیشرفته‌تر

این آزمونها که در دسته‌هایی بخصوص از سریها قابل استفاده هستند، بسیار متنوع می‌باشند. در نتیجه، عملاً امکان بیان همه آنها نیست. بترتیب اهمیت، برخی از آنها را نام می‌بریم.

۱.۷.۸ آزمون انتگرال. فرض کنید $y = f(x)$ تابعی نامنفی و نزولی بر $(0; \infty)$ باشد. در این صورت، شرط لازم و کافی برای اینکه سری $\sum_{n=a}^{\infty} f(n)$ همگرا باشد آن است که انتگرال $\int_a^{\infty} f(x) dx$ همگرا باشد.

اثبات: چون f نزولی است، پس بازای هر $x \in [k; k+1]$ داریم $f(k+1) \leq f(x) \leq f(k)$ در نتیجه

$$f(k+1) = \int_k^{k+1} f(k+1) dx \\ = \int_k^{k+1} f(x) dx \\ < \int_k^{k+1} f(k) dx = f(k)$$

با جمع کردن این رابطه به ازاء n های مختلف، داریم

$$\sum_{k=a+1}^{n+1} f(k) < \int_a^n f(x) dx < \sum_{k=a}^n f(k)$$

و با حدگیری از طرفین به ازاء $n \rightarrow \infty$ ، نتیجه می‌شود

$$\sum_{n=a+1}^{\infty} f(n) \leq \int_a^{\infty} f(x) dx \leq \sum_{n=a}^{\infty} f(n)$$

و برهان تمام است. □

۲.۷.۸ مثال. ۱) $\sum_{n=0}^{\infty} \frac{1}{n^2+1}$ همگرا است؛ زیرا اگر $f(x) = \frac{1}{x^2+1}$ ، آنگاه $y = f(x)$ بر $[0; \infty)$ نزولی و مثبت

$$۲) \sum_{n=1}^{\infty} \frac{(-1)^n}{n} (2 + (-1)^n)$$

$$۳) 1 + \frac{1}{2} + \frac{1}{3} - \frac{1}{4} - \frac{1}{5} - \frac{1}{6} + \frac{1}{7} + \frac{1}{8} + \frac{1}{9} - \dots$$

$$۴) \frac{1}{1^p} - \frac{1}{2^p} + \frac{1}{3^p} - \frac{1}{4^p} + \frac{1}{5^p} - \frac{1}{6^p} + \dots \quad (p > 1)$$

$$۵) 1 + \frac{1}{2} - \frac{1}{3} + \frac{1}{4} + \frac{1}{5} - \frac{1}{6} + \frac{1}{7} + \frac{1}{8} - \frac{1}{9} - \dots$$

۷.۷.۸ آزمون آبل. فرض کنید $\sum_{n=a}^{\infty} x_n$ یک سری همگرا

و $\{y_n\}_{n=b}^{\infty}$ یک دنباله همگرا و یکنوا باشد. در این صورت، سری $\sum_{n=c}^{\infty} x_n y_n$ همگرا است.

اثبات: فرض کنیم $y = \lim_{n \rightarrow \infty} y_n$ و $Z_n = y - y_n$. در این صورت $Z_n \leq 0$ و $\lim_{n \rightarrow \infty} Z_n = 0$ و $\{Z_n\}$ غیر صعودی است. پس بنا به

آزمون دریکله همگرا است. اما $\sum_{n=a}^{\alpha} x_n Z_n = yx_n - x_n Z_n$ در نتیجه

$$\sum_{n=a}^{\alpha} x_n y_n = b \sum_{n=a}^{\alpha} x_n - \sum_{n=a}^{\alpha} x_n Z_n$$

که چون دو سری سمت راست همگرا باشند، پس سری سمت چپ نیز همگرا می‌باشد. □

۸.۷.۸ مثال. اگر $|a| > \frac{1}{2}$ ، آنگاه سری

$$x_n = \frac{\pi}{(2a)^n} \sin\left(\frac{\pi}{2^n}\right) \quad \text{همگرا است، زیرا با فرض } \frac{\pi}{(2a)^n} \text{ و } y_n = \sin\left(\frac{\pi}{2^n}\right) / \frac{\pi}{2^n} \text{ داریم}$$

$$\begin{aligned} \sum_{n=1}^{\infty} x_n &= \sum_{n=1}^{\infty} \frac{\pi}{(2a)^n} \\ &= \frac{\pi}{2a} \frac{1}{1 - \frac{1}{2a}} = \frac{\pi}{2a - 1} \end{aligned}$$

$$\begin{aligned} \lim_{n \rightarrow \infty} y_n &= \lim_{n \rightarrow \infty} \sin\left(\frac{\pi}{2^n}\right) / \frac{\pi}{2^n} \\ &= \lim_{x \rightarrow 0} \frac{\sin x}{x} = 1 \end{aligned}$$

و y_n یکنوا است، زیرا اگر $f(x) = \sin x / x$ ، آنگاه

$$\begin{aligned} f'(x) &= \frac{x \cos x - \sin x}{x^2} \\ &= \frac{x - \tan x}{x^2 \cos x} \geq 0 \quad \left(0; \frac{\pi}{2}\right) \text{ بر} \end{aligned}$$

و در نتیجه $f(x)$ صعودی است. اما $\pi/2^{n+1} < \pi/2^n$ و در نتیجه

$$y_{n+1} = f\left(\frac{\pi}{2^{n+1}}\right) < f\left(\frac{\pi}{2^n}\right) = y_n$$

اثبات این حکم از خوصله این کتاب خارج است، و در کتب آنالیز ریاضی اثبات می‌گردد.

۵.۷.۸ مثال. سری $\sum_{n=1}^{\infty} \frac{\sin(an)}{n}$ که $a \in \mathbb{R}$ ، یک

سری همگرا است، زیرا با فرض کردن $x_n = \sin(ax)$ و $y_n = \frac{1}{n}$ و با توجه به اینکه دنباله $\{y_n\}_{n=1}^{\infty}$ مثبت، نزولی و همگرا به صفر است و

$$\begin{aligned} |S_k| &= \left| \sum_{n=1}^k x_n \right| = \left| \sum_{n=1}^k \sin(na) \right| \\ &\stackrel{(۱)}{=} \left| \frac{\sin\left((k+1)\frac{a}{2}\right) \sin\left(k\frac{a}{2}\right)}{\sin\left(\frac{a}{2}\right)} \right| \\ &\leq \frac{1}{\left|\sin\left(\frac{a}{2}\right)\right|} \end{aligned}$$

کراندار است؛ پس، از آزمون دریکله نتیجه می‌گیریم که سری $\sum_{n=a}^{\infty} x_n y_n$ (که همان سری داده شده است) همگرا می‌باشد. (تساوی (۱) در قسمت (۳) از مثال ۱۳.۶.۱ اثبات شده است.)

مثال ۲) سری

$$1 + \frac{1}{2} - \frac{2}{3} + \frac{1}{4} + \frac{1}{5} - \frac{2}{6} + \dots \\ \dots + \frac{1}{3n-2} + \frac{1}{3n-1} - \frac{2}{3n} + \dots$$

را در نظر بگیرید. فرض کنیم $y_n = \frac{1}{n}$ و x_n به صورت دوری تعریف می‌گردد

$$\begin{aligned} x_1 = x_2 = x_4 = x_5 = \dots = x_{3n+1} = x_{3n+2} &= 1 \\ x_3 = x_6 = \dots = x_{3n} &= -2 \end{aligned}$$

در این صورت، دنباله y_n نزولی، مثبت و همگرا به صفر است و بعلاوه

$$\begin{aligned} |S_n| &= \left| \sum_{k=1}^n x_k \right| \\ &= \begin{cases} 1 & n = 3m + 1 \text{ اگر} \\ 2 & n = 3m + 2 \text{ اگر} \\ 0 & n = 3m \text{ اگر} \end{cases} \leq 2 \end{aligned}$$

پس مطابق ۴.۷.۸، سری $\sum_{n=1}^{\infty} x_n y_n$ (که همان سری مورد نظر است) همگرا می‌باشد.

۶.۷.۸ تمرین. همگرایی سریهای زیر با به کمک آزمون دریکله نشان دهید:

$$۱) \sum_{n=1}^{\infty} \frac{\cos(an)}{n}$$

$$\begin{aligned}
&< x_a \left(1 + \frac{y_{a+1}}{y_a} + \frac{y_{a+2} y_{a+1}}{y_{a+1} y_a} + \dots \right. \\
&\quad \left. \dots + \frac{y_n y_{n-1} \dots y_{a+1}}{y_{n-1} y_{n-2} \dots y_a} \right) \\
&= x_a \left(1 + \frac{y_{a+1}}{y_a} + \frac{y_{a+2}}{y_a} + \dots + \frac{y_n}{y_a} \right) \\
&= \frac{x_a}{y_a} (y_a + y_{a+1} + \dots + y_n) \\
&= \frac{x_a}{y_a} t_n
\end{aligned}$$

بنابراین

$$\begin{aligned}
\sum_{n=a}^{\infty} x_n &= \lim_{n \rightarrow \infty} S_n \\
&\geq \frac{x_a}{y_a} \lim_{n \rightarrow \infty} t_n \\
&= \frac{x_a}{y_a} \sum_{n=a}^{\infty} y_n
\end{aligned}$$

□ و برهان تمام است.

۱۱.۷.۸ آزمون رابه. اگر $\{x_n\}_{n=1}^{\infty}$ دنباله‌ای از اعداد مثبت بوده و $\ell = \lim_{n \rightarrow \infty} n \left(\frac{x_n}{x_{n+1}} - 1 \right)$. اگر $\ell < 1$ ، آنگاه سری $\sum_{n=1}^{\infty} x_n$ همگرا است و اگر $\ell > 1$ ، سری واگرا است.

اثبات: فرض کنیم $y_n = 1/n^k$ در این صورت شرط لازم و کافی برای همگرایی سری $\sum_{n=a}^{\infty} y_n$ آن است که $1 < k$. از طرفی

$$\frac{x_n}{x_{n+1}} > \frac{y_n}{y_{n+1}}$$

$$\begin{aligned}
\frac{x_n}{x_{n+1}} &> \frac{(n+1)^k}{n^k} \\
&= \left(1 + \frac{1}{n} \right)^k \\
&= 1 + \frac{k}{n} + \frac{k(k-1)}{2n^2} + \dots
\end{aligned}$$

در نتیجه

$$\begin{aligned}
n \left(\frac{x_n}{x_{n+1}} - 1 \right) &> n \left(\frac{k}{n} + \frac{k(k-1)}{2n^2} + \dots \right) \\
&= k + \frac{k(k-1)}{2n} + \dots
\end{aligned}$$

بنابراین اگر $\lim_{n \rightarrow \infty} n \left(\frac{x_n}{x_{n+1}} - 1 \right) > 1$ می‌توان k را بزرگتر از یک گرفت و چون سری $\sum_{n=1}^{\infty} y_n$ واگرا است، پس بنا به آزمون دوم مقایسه، سری $\sum_{n=1}^{\infty} x_n$ نیز واگرا است.

□ حالت دوم به صورت مشابه اثبات می‌گردد. (تمرین)

مثال ۲) اگر $1 < a < b$ ، آنگاه سری $\sum_{n=1}^{\infty} \frac{1}{b^n - a^n}$ همگرا است. برای اثبات این مطلب، فرض می‌کنیم $x_n = \left(\frac{1}{b} \right)^n$ و $y_n = 1 / \left(\left(\frac{a}{b} \right)^n - 1 \right)$ ، چون $0 < \frac{1}{b} < 1$ در این صورت، پس سری $\sum_{n=0}^{\infty} x_n = \sum_{n=0}^{\infty} \left(\frac{1}{b} \right)^n$ همگرا است. بعلاوه، چون $a < b$ ، پس $\frac{a}{b} < 1$ و بنابراین $\left(\frac{a}{b} \right)^{n+1} < \left(\frac{a}{b} \right)^n$. پس

$$\begin{aligned}
y_n &= 1 \div \left\{ \left(\frac{a}{b} \right)^n - 1 \right\} \\
&< 1 \div \left\{ \left(\frac{a}{b} \right)^{n+1} - 1 \right\} = y_{n+1}
\end{aligned}$$

یعنی، دنباله y_n صعودی است. همچنین

$$\lim_{n \rightarrow \infty} y_n = \lim_{n \rightarrow \infty} 1 / \left\{ \left(\frac{a}{b} \right)^n - 1 \right\} = -1$$

بنابراین، سری مورد نظر که برابر $\sum x_n y_n$ می‌باشد، همگرا است.

۹.۷.۸ تمرین. به کمک آزمون آبل، همگرایی هر یک از سریهای زیر را نشان دهید:

$$\begin{aligned}
۱) \sum_{n=1}^{\infty} \frac{n-1}{n+1} n^{-1/10} \quad ۲) \sum_{n=0}^{\infty} \frac{n+1}{n!} \\
۳) \sum_{n=1}^{\infty} \frac{p(p+1) \dots (p+n-1)}{n!} \times \frac{1}{n^p} \\
۴) \sum_{n=0}^{\infty} \frac{n^5}{3^n + 2^n}
\end{aligned}$$

۱۰.۷.۸ قضیه (آزمون دوم مقایسه). اگر $\sum_{n=a}^{\infty} x_n$ و

$\sum_{n=a}^{\infty} y_n$ در سری با جملات مثبت باشند و نیز به ازاء هر $n \leq a$ ای $\sum_{n=a}^{\infty} x_n < \frac{y_{n+1}}{y_n}$ و همگرا باشد، آنگاه $\sum_{n=a}^{\infty} x_n$ نیز همگرا است.

اثبات: فرض کنیم

$$\begin{aligned}
S_n &= x_a + x_{a+1} + \dots + x_n \\
t_n &= y_a + y_{a+1} + \dots + y_n
\end{aligned}$$

در این صورت

$$\begin{aligned}
S_n &= x_a \left(1 + \frac{x_{a+1}}{x_a} + \frac{x_{a+2}}{x_a} + \dots + \frac{x_n}{x_a} \right) \\
&= x_a \left(1 + \frac{x_{a+1}}{x_a} + \frac{x_{a+2} x_{a+1}}{x_a x_a} + \dots \right. \\
&\quad \left. \dots + \frac{x_n x_{n-1} \dots x_{a+1}}{x_{n-1} x_{n-2} \dots x_a} \right)
\end{aligned}$$

را در نظر بگیرید. در این صورت $x_n = \left(\frac{1 \times 3 \dots (2n-1)}{2 \times 4 \dots (2n)}\right)^p$ و بنابراین

$$\begin{aligned} \ell &= \lim_{n \rightarrow \infty} n \left(\frac{x_n}{x_{n+1}} - 1 \right) \\ &= \lim_{n \rightarrow \infty} n \left(\left(\frac{2n+2}{2n+1} - 1 \right)^p \right) \\ &= \lim_{x \rightarrow \infty} \frac{1-x}{x} \left((1+x)^p - 1 \right) \\ &= \frac{1}{2} \lim_{x \rightarrow \infty} \frac{(1+x)^p - 1}{x} \\ &\stackrel{H}{=} \frac{1}{2} \lim_{x \rightarrow \infty} \frac{p(1+x)^{p-1}}{1} = \frac{p}{2} \end{aligned}$$

که در اینجا $x = \frac{1}{2n+1}$. در نتیجه، اگر $p < 2$ ، آنگاه سری داده شده همگرا است و اگر $p > 2$ ، سری واگرا می‌باشد.

۸.۸ استفاده از میپل

برای مشاهده مقدمات استفاده از نرم افزار میپل، به بخش تحت همین نام از فصل یک مراجعه شود.

۱.۸.۸ محاسبه حد یک دنباله عددی. صورت کلی

محاسبه حد یک دنباله به شکل زیر است:

حد دنباله $\lim_{n \rightarrow \infty} x(n)$ $\xrightarrow{\text{میپل}}$ $x(n)$

برای نمونه در مورد محاسبه حد $\lim_{n \rightarrow \infty} (1 - 1/n)^{2n}$ داریم

$\lim_{n \rightarrow \infty} ((1 - 1/n)^{2n}) \xrightarrow{\text{میپل}} e^{-2}$

چنانچه میپل نتواند حدی را محاسبه کند، خود حد را مجدداً اعلام خواهد نمود. اگر جواب بینهایت شود، infinity اعلام خواهد شد.

۲.۸.۸ محاسبه مقدار یک سری عددی. صورت کلی

محاسبه مقدار حد یک سری به شکل زیر است:

$\sum_{n=a}^{\infty} x(n)$ $\xrightarrow{\text{میپل}}$ $\sum_{n=1}^{\infty} x(n)$

مجموع سری $x(n)$ از $n = a$ به بعد

برای نمونه در مورد محاسبه سری $\sum_{n=1}^{\infty} \frac{(-1)^n}{n^2}$ داریم

$\sum_{n=1}^{\infty} ((-1)^n / n^2) \xrightarrow{\text{میپل}} -\frac{\pi^2}{12}$

۳.۸.۸ در آدرس اینترنتی

http://webpages.iust.ac.ir/m_nadjafikhah/r1.html
 مثالها و منابع بیشتر در این زمینه آورده شده است.

۱۲.۷.۸ قضیه (آزمون لگاریتمی). اگر به ازاء هر

$n \leq a$ و $x_n > 0$ ، $\ell = \lim_{n \rightarrow \infty} n \ln \left(\frac{x_n}{x_{n+1}} \right)$ آنگاه اگر $\ell < 1$ سری $\sum_{n=a}^{\infty} x_n$ همگرا و اگر $\ell > 1$ سری $\sum_{n=a}^{\infty} x_n$ واگرا است.

اثبات: در اینجا نیز فرض می‌کنیم $y_n = 1/n^k$. در این صورت

$$\begin{aligned} \frac{x_n}{x_{n+1}} > \frac{y_n}{y_{n+1}} &\Leftrightarrow \frac{x_n}{x_{n+1}} > \left(1 + \frac{1}{n}\right)^k \\ &\Leftrightarrow \ln \left(\frac{x_n}{x_{n+1}} \right) > k \ln \left(1 + \frac{1}{n} \right) \\ &\Leftrightarrow n \ln \left(\frac{x_n}{x_{n+1}} \right) > nk \left\{ \frac{1}{n} - \frac{1}{2n^2} + \frac{1}{3n^3} - \dots \right\} \\ &\Leftrightarrow n \ln \left(\frac{x_n}{x_{n+1}} \right) > k - \frac{k}{2n} + \frac{k}{3n^2} - \dots \end{aligned}$$

بنابراین، اگر $\ell > 1$ می‌توان k را بزرگتر از یک انتخاب کرد؛ و به این ترتیب، واگرایی $\sum_{n=a}^{\infty} y_n$ و واگرایی $\sum_{n=a}^{\infty} x_n$ می‌انجامد. حالت دوم به صورت مشابه اثبات می‌گردد. □

۱۳.۷.۸ مثال (۱) فرض کنید a عددی حقیقی است و

x_n ضریب جمله n ام در دو جمله‌ای نیوتن

$$(1+a)^\alpha = \sum_{n=0}^{\infty} \binom{\alpha}{n} a^n$$

به ازای $a = -1$ می‌باشد؛ یعنی،

$$\begin{aligned} x_n &:= \binom{\alpha}{n} (-1)^n \\ &= \frac{\alpha(\alpha-1)\dots(\alpha-n+1)}{n!} (-1)^n \end{aligned}$$

در این صورت اگر $[a] + 1 < n < \alpha - n + 1$ آنگاه $\alpha - n + 1 < 0$ و بنابراین از n_0 به بعد همه a_n ها هم علامت هستند. می‌توانیم فرض کنیم که همه آنها مثبتند. در این صورت

$$\begin{aligned} \ell &= \lim_{n \rightarrow \infty} n \left(\frac{x_n}{x_{n+1}} - 1 \right) \\ &= \lim_{n \rightarrow \infty} n \left(\frac{n+1}{n-\alpha} - 1 \right) \\ &= \lim_{n \rightarrow \infty} \frac{n(\alpha+1)}{n-\alpha} = \alpha + 1 \end{aligned}$$

بنابراین، وقتی $\alpha < 0$ سری

$$\sum_{n=0}^{\infty} x_n = \sum_{n=0}^{\infty} \frac{\alpha(\alpha-1)\dots(\alpha-n+1)}{n!} (-1)^n$$

همگرا است.

مثال (۲) سری

$$\left(\frac{1}{2}\right)^p + \left(\frac{1 \times 3}{2 \times 4}\right)^p + \left(\frac{1 \times 3 \times 5}{2 \times 4 \times 6}\right)^p + \dots$$

فصل ۹

دنباله و سری تابعی

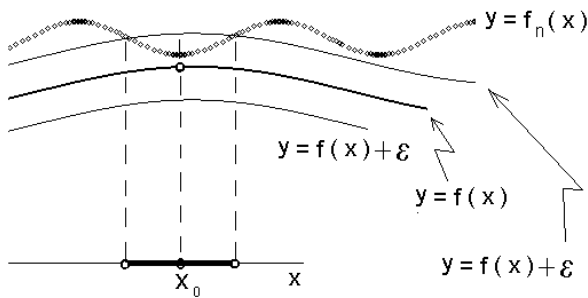

شکل ۱.۹: همگرایی نقطه‌ای در $x = x_0$

۲.۱.۹ مثال. (۱) دنباله‌ی تابعی $\left\{ \frac{1}{1+x^{2n}} \right\}_{n=a}^{\infty}$ را در نظر بگیرید. حد نقطه‌ای این دنباله را بیابید. حل. در اینجا $f_n(x) = \frac{1}{1+x^{2n}}$ و $D = \mathbb{R}$. برای یافتن حد نقطه‌ای آن به روش زیر عمل می‌کنیم:

$$f(x) \xrightarrow{\text{نقطه‌ای}} \lim_{n \rightarrow \infty} f_n(x) = \lim_{n \rightarrow \infty} \frac{1}{1+x^{2n}}$$

اگر $|x| > 1$ ، آنگاه $\lim_{n \rightarrow \infty} x^{2n} = \infty$ و بنابراین $f(x) = 0$.

اگر $|x| = 1$ ، آنگاه $\lim_{n \rightarrow \infty} x^{2n} = 1$ و بنابراین $f(x) = \frac{1}{2}$.

اگر $|x| < 1$ ، آنگاه $\lim_{n \rightarrow \infty} x^{2n} = 0$ و بنابراین $f(x) = \frac{1}{1+0} = 1$. پس در مجموع $C = \mathbb{R}$ و

$$f(x) = \begin{cases} 0 & |x| > 1 \\ 1/2 & |x| = 1 \\ 1 & |x| < 1 \end{cases}$$

یادداشت: ملاحظه می‌شود که تمام $f_n(x)$ ها پیوسته‌اند ولی $f(x)$ نیست!

یکی از مهمترین مسایل آنالیز و به تبع آن، حساب دیفرانسیل و انتگرال، مسئله‌ی تقریب است. فرض کنید \mathcal{F} خانواده‌ای از توابع ساده باشند (مانند چند جمله‌ایها) که بر مجموعه‌ی S تعریف می‌شوند و $y = f(x)$ تابعی با دامنه‌ی $D_f \subseteq S$ است. آیا می‌توان توابع $f_n(x) \in \mathcal{F}$ ای را یافت به گونه‌ای که بتوانیم ادعا کنیم که $f(x) = \sum_{n=1}^{\infty} f_n(x)$ بر D ؟ و یا حداقل به شکل تقریبی بتوان این ادعا را مطرح نمود؟ هدف از این فصل یافتن جوابی برای این مسئله است. بعلاوه به این سؤال خواهیم پرداخت که کدام خواص از توابع $f_n(x)$ به تابع $f(x)$ قابل تعمیم هستند؟

۱.۹ دنباله‌ی تابعی

با چند تعریف آغاز می‌کنیم.

۱.۱.۹ تعریف. فرض کنید به ازای هر $n \geq a$ ای $\{f_n(x)\}_{n=a}^{\infty}$ یک تابع بر مجموعه‌ی D باشد. خانواده‌ی مرتب $\{f_n(x)\}_{n=a}^{\infty}$ را دنباله‌ی تابعی با جمله‌ی عمومی (یا جمله‌ی n ام) $f_n(x)$ و دامنه‌ی D می‌نامیم.

روش است که به ازای هر $x_0 \in D$ ای $\{f_n(x_0)\}_{n=a}^{\infty}$ یک دنباله‌ی عددی است، یعنی هر دنباله‌ی تابعی را به عنوان تابعی با متغیر حقیقی و مقدار «دنباله‌ای» می‌توان تصور نمود.

مجموعه‌ی C همه‌ی $x \in D$ هایی که $\{f_n(x)\}_{n=a}^{\infty}$ همگرا است را دامنه‌ی همگرایی دنباله می‌نامیم. اگر به ازای هر $x \in C$ ای $\lim_{n \rightarrow \infty} f_n(x) = f(x)$ ، تابع $f(x)$ را تابع حد نقطه‌ای $\{f_n(x)\}_{n=a}^{\infty}$ نامیده و می‌نویسیم

$$\lim_{n \rightarrow \infty} f_n(x) \xrightarrow{\text{نقطه‌ای}} f(x), \quad (C \text{ بر})$$

به شکل ۱.۹ توجه شود.

۵.۱.۹ قضیه. اگر $f(x)$ و $g(x)$ بر U تعریف شوند و $a \in \mathbb{R}$ ، آنگاه

- ۱) $\|f\|_U \geq 0$
- ۲) $\|f\|_U = 0 \Rightarrow f \equiv 0$ (بر U)
- ۳) $\|af\|_U = |a| \|f\|_U$
- ۴) $\|f + g\|_U \leq \|f\|_U + \|g\|_U$

اثبات: چون به ازاء هر x ای $|f(x)| \leq \|f\|_U$ بدیهی است. برای اثبات حکم (۲) توجه می‌کنیم که اگر $f \equiv 0$ بر U آنگاه بدیهی است که به ازاء هر $x \in U$ ای $|f(x)| = 0$ و لذا $\|f\|_U = 0$. بالعکس اگر $\|f\|_U = 0$ آنگاه $\sup\{|f(x)| \mid x \in U\} = 0$. پس به ازاء هر $x \in U$ ای

$$0 \leq |f(x)| \leq \sup\{|f(x)| \mid x \in U\} = 0$$

و بنابراین $f(x) = 0$.

برای اثبات (۳) توجه می‌کنیم که

$$\begin{aligned} \|af\|_U &= \sup\{|af(x)| \mid x \in U\} \\ &= |a| \sup\{|f(x)| \mid x \in U\} \\ &= |a| \|f\|_U \end{aligned}$$

همچنین در مورد (۴) ملاحظه می‌گردد که چون $|a+b| \leq |a| + |b|$ پس

$$\begin{aligned} \|f + g\|_U &= \sup\{|f(x) + g(x)| \mid x \in U\} \\ &\leq \sup\{|f(x)| + |g(x)| \mid x \in U\} \\ &\leq \sup\{|f(x)| \mid x \in U\} + \sup\{|g(x)| \mid x \in U\} \\ &= \|f\|_U + \|g\|_U \end{aligned}$$

□ و برهان تمام است.

۶.۱.۹ قضیه. شرط لازم و کافی برای اینکه دنباله تابعی $\{f_n(x)\}_{n=1}^\infty$ بر U به $y = f(x)$ همگرایی یکشکل باشد آن است که به ازای هر $\varepsilon > 0$ ، یک N_ε ای یافت گردد که به ازای هر $n > N_\varepsilon$ ای $\|f_n(x) - f(x)\|_U < \varepsilon$. به بیان دیگر

$$\begin{aligned} \lim_{n \rightarrow \infty} f_n(x) &\xrightarrow{\text{یکشکل}} f(x), \quad (U \text{ بر}) \\ &\Leftrightarrow \lim_{n \rightarrow \infty} \|f_n(x) - f(x)\|_U = 0 \end{aligned}$$

اثبات: فرض کنیم $\lim_{n \rightarrow \infty} \|f_n(x) - f(x)\|_U = 0$. بنابراین به ازاء هر $\varepsilon > 0$ ای یک N ای هست که اگر $n \geq N$ آنگاه $\|f_n(x) - f(x)\|_U < \varepsilon$ ، یا به طور معادل

$$\sup\{|f_n(x) - f(x)| \mid x \in U\} < \varepsilon$$

مثال (۲) دنباله تابعی $\left\{\left(1 + \frac{x}{n}\right)^n\right\}_{n=1}^\infty$ را در نظر بگیرید. در اینجا $f_n(x) = \left(1 + \frac{x}{n}\right)^n$ و $D = \mathbb{R}$. بعلاوه، از تعریف عدد e نتیجه می‌شود که اگر $x \neq 0$ آنگاه

$$\begin{aligned} f(x) &= \lim_{n \rightarrow \infty} f_n(x) \\ &= \lim_{n \rightarrow \infty} \left(1 + \frac{x}{n}\right)^n \\ &= \lim_{n \rightarrow \infty} \left\{\left(1 + \frac{x}{n}\right)^{n/x}\right\}^x = e^x \end{aligned}$$

و اگر $x = 0$ آنگاه $f(0) = f_n(0) = 1$. بنابراین، در مجموع $C = \mathbb{R}$ و

$$\lim_{n \rightarrow \infty} \left(1 + \frac{x}{n}\right)^n \xrightarrow{\text{نقطه‌ای}} e^x, \quad (\mathbb{R} \text{ بر})$$

۳.۱.۹ تعریف حد یکشکل. فرض کنید دنباله تابعی

$\{f_n(x)\}_{n=1}^\infty$ بر C به $f(x)$ همگرایی نقطه‌ای است. در صورتی می‌گوئیم دنباله تابعی $\{f_n(x)\}_{n=1}^\infty$ بر $U \subseteq C$ به $f(x)$ همگرایی یکشکل است که به ازای هر $\varepsilon > 0$ دلخواه N_ε ای یافت گردد که به ازای هر $x \in U$ دلخواه و هر $n \geq N_\varepsilon$ دلخواه داشته باشیم $|f_n(x) - f(x)| < \varepsilon$. در این حالت می‌نویسیم

$$\lim_{n \rightarrow \infty} f_n(x) \xrightarrow{\text{یکشکل}} f(x), \quad (U \text{ بر})$$

به شکل ۲.۹ توجه شود.

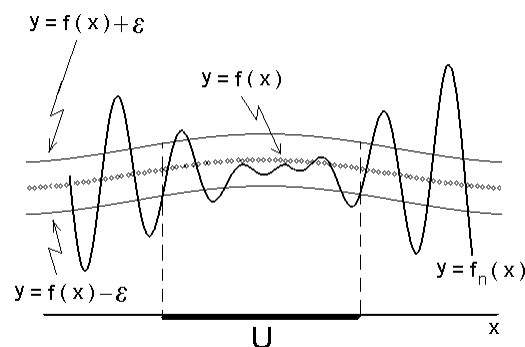

شکل ۲.۹: همگرایی یکشکل بر U

۴.۱.۹ تعریف. فرض کنید $y = f(x)$ بر $S \subseteq \mathbb{R}$ تعریف شود. نرم یکشکل $f(x)$ بر S را بصورت زیر تعریف می‌کنیم: $\|f\|_S := \sup\{|f(x)| \mid x \in S\}$

sup مخفف کلمه Supremum سوپرموم به معنی حداکثر است. قرار داد است که اگر $f(x)$ بر S پیوسته باشد، آنگاه بجای sup از max (که مخفف Maximum می‌باشد) استفاده می‌گردد. بطور دقیق، سوپرموم مجموعه A یعنی کوچکترین کران بالایی آن مجموعه. مثلاً $\sup\{0; 1\} = \sup[0; 1] = 1$.

$$\begin{aligned}
&= \lim_{n \rightarrow \infty} \sup \{ |f_n(x) - f(x)| \mid 0 \leq x \leq 1 \} \\
&= \lim_{n \rightarrow \infty} \sup \left\{ \left| \frac{1}{1+x^{2n}} - 1 \right| \mid 0 \leq x < 1 \right\} \\
&\quad \cup \left\{ \left| \frac{1}{4} - \frac{1}{4} \right| \mid x = 1 \right\} \\
&= \lim_{n \rightarrow \infty} \sup \left\{ \frac{x^{2n}}{1+x^{2n}} \mid 0 \leq x < 1 \right\} \\
&\stackrel{(1)}{=} \frac{1}{4} \neq 0
\end{aligned}$$

تساوی (۱) را (با روشی همانند آنچه که در مثال (۱) بکار رفت) اثبات کنید.

با این حال اگر فرض شود $U \subseteq [2; \infty)$ ، آنگاه دنباله تابعی مفروض بر U به صفر همگرایی یکشکل می‌باشد.

مثال ۳ فرض کنید $f_n(x) = \frac{\sin(nx)}{n}$. در این صورت، به ازای هر $x \in \mathbb{R}$ ای

$$\begin{aligned}
|f(x)| &= \left| \lim_{n \rightarrow \infty} f_n(x) \right| \\
&= \lim_{n \rightarrow \infty} \left| \frac{\sin(nx)}{n} \right| \\
&\leq \lim_{n \rightarrow \infty} \frac{1}{n} = 0
\end{aligned}$$

بنابراین

$$\lim_{n \rightarrow \infty} f_n(x) \xrightarrow{\text{نقطه‌ای}} 0, \quad (\text{بر } \mathbb{R})$$

بعلاوه، این همگرایی یکشکل است، زیرا

$$\begin{aligned}
\lim_{n \rightarrow \infty} \|f_n(x) - f(x)\|_{\mathbb{R}} &= \\
&= \lim_{n \rightarrow \infty} \sup \{ |f_n(x) - 0| \mid x \in \mathbb{R} \} \\
&= \lim_{n \rightarrow \infty} \sup \left\{ \left| \frac{\sin(nx)}{n} \right| \mid x \in \mathbb{R} \right\} \\
&= \lim_{n \rightarrow \infty} \frac{1}{n} \sup \{ |\sin(nx)| \mid x \in \mathbb{R} \} \\
&= \lim_{n \rightarrow \infty} \frac{1}{n} \sup \{ |\sin x| \mid 0 \leq x \leq 2\pi \} \\
&= \lim_{n \rightarrow \infty} \frac{1}{n} = 0
\end{aligned}$$

مثال ۴ فرض کنید $f_n(x) = nx(1-x)^n$ و $U = [0; 1]$ در این صورت، اگر $x = 0$ یا $x = 1$ ، آنگاه $f_n(x) = 0$. اما اگر $x \in (0; 1)$ ، آنگاه $0 < 1-x < 1$ و بنابراین

$$\begin{aligned}
\lim_{n \rightarrow \infty} f_n(x) &= \lim_{n \rightarrow \infty} nx(1-x)^n \\
&\stackrel{(1)}{=} x \lim_{n \rightarrow \infty} \frac{n}{a^n} \\
&\stackrel{(2)}{=} x \lim_{y \rightarrow \infty} \frac{y}{a^y} \\
&\stackrel{(3)}{=} x \lim_{y \rightarrow \infty} \frac{1}{a^y \ln a} = 0
\end{aligned}$$

بنابراین، مطابق تعریف sup داریم

$$\forall x \in U : |f_n(x) - f(x)| < \varepsilon$$

پس دنباله $\{f_n(x)\}$ به طوریک شکل به $f(x)$ بر U همگرا است. حال فرض کنیم دنباله $\{f_n(x)\}$ بر U به طوریک شکل به $f(x)$ همگرا باشد. پس به ازاء $\varepsilon > 0$ دلخواه $N \in \mathbb{N}$ ای هست که به ازاء هر $n > N$ هر $n \in U$ ای $|f_n(x) - f(x)| < \varepsilon$ در نتیجه

$$\{ |f_n(x) - f(x)| \mid x \in U \} < \varepsilon$$

پس بنا به تعریف sup، داریم

$$\|f_n(x) - f(x)\|_U = \sup \{ |f_n(x) - f(x)| \mid x \in U \} < \varepsilon$$

و در نتیجه $\lim_{n \rightarrow \infty} \|f_n(x) - f(x)\|_U = 0$.

۷.۱.۹ مثال. (۱) دنباله $\{x^n\}_{n=1}^{\infty}$ بر $U = [0; 1/2]$ همگرایی یکشکل به $f(x) = 0$ است. زیرا

$$\begin{aligned}
\lim_{n \rightarrow \infty} \|x^n - 0\|_U &= \lim_{n \rightarrow \infty} \sup \left\{ x^n \mid 0 \leq x \leq \frac{1}{2} \right\} \\
&= \lim_{n \rightarrow \infty} \left(\frac{1}{2} \right)^n = 0
\end{aligned}$$

در حالی که بر $U = [0; 1]$ همگرایی یکشکل به تابع حد نقطه‌ای خود نیست؛ زیرا

$$\begin{aligned}
f(x) \xrightarrow{\text{نقطه‌ای}} \lim_{n \rightarrow \infty} f_n(x) &= \lim_{n \rightarrow \infty} x^n \\
&= \begin{cases} 0 & 0 \leq x < 1 \\ 1 & x = 1 \end{cases} \text{ اگر}
\end{aligned}$$

و بعلاوه

$$\lim_{n \rightarrow \infty} \|x^n - f(x)\|_U = \lim_{n \rightarrow \infty} \sup \{ |x^n - f(x)| \mid 0 \leq x \leq 1 \}$$

چون $|1^n - f(1)| = 0$ و $y = f(x)$ به ازای $x \neq 0$ ها صفر است، بنابراین بجای عبارت بالا می‌توانیم بنویسیم

$$\begin{aligned}
&= \lim_{n \rightarrow \infty} \sup \{ x^n \mid 0 \leq x < 1 \} \\
&= \lim_{n \rightarrow \infty} \left(\lim_{n \rightarrow 1^-} x^n \right) \\
&= \lim_{n \rightarrow \infty} 1 = 1
\end{aligned}$$

در نتیجه، همگرایی دنباله $\{f_n(x)\}_{n=1}^{\infty}$ به $f(x) = y$ یکشکل نیست.

مثال ۲ دنباله $\left\{ \frac{1}{1+x^{2n}} \right\}_{n=0}^{\infty}$ بر $[0; 1]$ همگرایی یکشکل نیست (قسمت (۱) از مثال ۲.۱.۹). زیرا

$$\lim_{n \rightarrow \infty} \|f_n(x) - f(x)\|_U$$

اثبات ب) فرض کنیم $x_0 \in U$. در این صورت به دلیل همگرایی نقطه‌ای $\{f_n\}$ در $x = x_0$ به ازاء $\varepsilon > 0$ یک N_1 ای هست که به ازاء هر $n, m \geq N_1$ ای $|f_n(x) - f_m(x)| < \varepsilon/2$. چون $\{f'_n\}$ به طور یک شکل بر U همگرا است، بنابراین به ازاء هر $\varepsilon > 0$ یک N_2 ای هست که به ازاء هر $m, n > N_2$ ای و هر $x \in [a, b]$ ای $|f'_n(x) - f'_m(x)| < \varepsilon/2(b-a)$. حال اگر $N = \max\{N_1, N_2\}$ و $m, n > N$ و $x \in [a, b]$ آنگاه

$$|f_n(x_0) - f_m(x_0)| < \frac{\varepsilon}{2},$$

$$|f'_n(x) - f'_m(x)| < \frac{\varepsilon}{2(b-a)}$$

گیریم $\varphi = f_n - f_m$ و $[t, x] \subseteq [a, b]$. در این صورت بنا به قضیه لاگرانژ β ای هست که $t < \beta < x$ و

$$\varphi(x) - \varphi(t) = (x-t)\varphi'(\beta)$$

بنابراین

$$|f_n(x) - f_m(x) - f_n(t) + f_m(t)| =$$

$$= |(x-t)(f'_n(\beta) - f'_m(\beta))|$$

$$< |x-t| \frac{\varepsilon}{2(b-a)} \leq \frac{\varepsilon}{2}$$

اگر $n, m \geq N$ و $x, t \in [a, b]$ اکنون، به ازاء هر $x \in [a, b]$ ای و هر $n, m \geq N$ ای داریم

$$|f_n(x) - f_m(x)| = |f_n(x) - f_m(x) - f_n(x_0) + f_m(x_0)|$$

$$\leq |f_n(x) - f_m(x) - f_n(x_0) + f_m(x_0)|$$

$$+ |f_n(x_0) - f_m(x_0)|$$

$$< \frac{\varepsilon}{2} + \frac{\varepsilon}{2} = \varepsilon$$

و بنابراین $\{f_n\}$ بر $[a, b]$ همگرای یک شکل است.

چون مطابق فرض f'_n ها همه پیوسته‌اند و $\{f'_n\}$ به g همگرای یک شکل است. به ازاء هر $y \in [a, b]$ ای داریم

$$\lim_{n \rightarrow \infty} \int_a^y f'_n(x) dx = \int_a^y g(x) dx$$

$$\lim_{n \rightarrow \infty} \{f_n(y) - f_n(a)\} = \int_a^y g(x) dx$$

ولی $\{f_n\}$ به f همگرای نقطه‌ای است، و $\lim_{n \rightarrow \infty} f_n(y) = f(y)$ و $\lim_{n \rightarrow \infty} f_n(a) = f(a)$ در نتیجه

$$\int_a^y g(x) dx = f(y) - f(a) \implies f'(y) = g(y)$$

توضیح اینکه در (۱) فرض شده است $a = \frac{1}{1-x}$ و در (۲) از ۱.۳.۸ استفاده شده است. بنابراین

$$\lim_{n \rightarrow \infty} f_n(x) \xrightarrow{\text{نقطه‌ای}} 0, \quad (x \in [0; 1])$$

اما این همگرایی یک شکل نیست، زیرا اگر $x_n = \frac{1}{n+1}$ آنگاه

$$\lim_{n \rightarrow \infty} f_n(x_n) = \lim_{n \rightarrow \infty} \left(1 - \frac{1}{n+1}\right)^{n+1}$$

$$\stackrel{(۲)}{=} \lim_{x \rightarrow \infty} \left(1 - \frac{1}{x}\right)^x = e^{-1}$$

که در (۳) از قضیه ۱.۳.۸ استفاده شده است. بنابراین

$$\lim_{n \rightarrow \infty} \|f_n(x_n) - 0\| \geq e^{-1}$$

۸.۱.۹ قضیه. فرض کنید دنباله تابعی $\{f_n(x)\}_{n=a}^{\infty}$ بر U

به $y = f(x)$ همگرای یک شکل است.

الف) اگر عاقبت $f_n(x)$ در $x_0 \in U$ پیوسته باشد، آنگاه $f(x)$ نیز در x_0 پیوسته است و بعلاوه

$$\lim_{x \rightarrow x_0} f(x) = \lim_{n \rightarrow \infty} \left(\lim_{x \rightarrow x_0} f_n(x) \right)$$

ب) اگر $f_n(x)$ بر $[a; b] \subseteq U$ به $f(x)$ همگرای نقطه‌ای بوده و $\{f'_n(x)\}$ بر $[a; b]$ همگرای یک شکل باشد و به ازای هر n ای f'_n بر $[a; b]$ پیوسته باشد، آنگاه f بر $[a; b]$ همگرای یک شکل است و $\lim_{n \rightarrow \infty} f'_n = f'$.

ج) اگر به ازای هر n ای f_n بر $[a; b]$ انتگرال پذیر بوده و $\{f_n\}$ بر $[a; b]$ به f همگرایی یک شکل باشد، آنگاه $f(x)$ نیز بر $[a; b]$ انتگرال پذیر است و بعلاوه

$$\int_a^b f(x) dx = \lim_{n \rightarrow \infty} \int_a^b f_n(x) dx$$

اثبات: الف) فرض کنیم $x_0 \in U$. چون به ازاء هر n ای $f_n(x)$ در x_0 پیوسته است، پس به ازاء هر $\varepsilon > 0$ ای یک $\delta > 0$ ای هست که اگر $x \in U$ و $|x - x_0| < \delta$ آنگاه

$$|f_n(x) - f_n(x_0)| < \frac{\varepsilon}{3}$$

چون $f(x_0) = \lim_{n \rightarrow \infty} f_n(x_0)$ پس به ازاء $\varepsilon > 0$ یک N ای هست که به ازاء هر $n \geq N_1$ ای $|f_n(x) - f_n(x_0)| < \varepsilon/3$ چون $\{f_n\}$ همگرای یک شکل به f است، پس به ازاء $\varepsilon > 0$ یک N_2 ای هست که به ازاء هر $n \geq N_2$ ای و هر $x \in U$ ای $|f_n(x) - f(x)| < \varepsilon/3$ پس اگر $n \geq N = \max\{N_1, N_2\}$ و $x \in U$ و $|x - x_0| < \delta$ داریم

$$|f(x) - f(x_0)| = |f(x) - f_n(x) + f_n(x) - f_n(x_0) + f_n(x_0) - f(x_0)|$$

$$\leq |f(x) - f_n(x)| + |f_n(x) - f_n(x_0)| + |f_n(x_0) - f(x_0)|$$

$$< \frac{\varepsilon}{3} + \frac{\varepsilon}{3} + \frac{\varepsilon}{3} = \varepsilon$$

و یا با تعویض x به x^2 داریم

$$1 - x^2 + x^4 - \dots + (-1)^n x^{2n} + \dots$$

$$\xrightarrow{\text{یکشکل}} \frac{1}{x^2 + 1}, \quad ([-a; a] \text{ بر})$$

با مشتقگیری و انتگرالگیری، بر $(-1; 1) \subseteq U = [-a; a]$ داریم

$$1 + 2x + 3x^2 + \dots + (n+1)x^n + \dots$$

$$\xrightarrow{\text{یکشکل}} \frac{1}{(1-x)^2}$$

$$1 - 2x + 3x^2 - \dots + (-1)^n (n+1)x^n + \dots$$

$$\xrightarrow{\text{یکشکل}} \frac{1}{(1+x)^2}$$

$$x - \frac{x^2}{2} + \frac{x^3}{3} - \dots + (-1)^n \frac{x^{n+1}}{n+1} + \dots$$

$$\xrightarrow{\text{یکشکل}} \ln(x+1)$$

$$x - \frac{x^3}{3} + \frac{x^5}{5} - \dots + (-1)^n \frac{x^{2n+1}}{2n+1} + \dots$$

$$\xrightarrow{\text{یکشکل}} \arctan x$$

۱۰.۱.۹ قضیه (آزمون کوش). فرض کنیم $\{f_n\}$ دنباله‌ای بر U است. شرط لازم و کافی برای اینکه $\{f_n\}$ بر U به تابعی f همگرایی یک شکل باشد این است که به ازاء هر $\varepsilon > 0$ یک N ای هست که به ازاء هر $n, m > N$ ای و هر $x \in U$ ای $|f_m(x) - f_n(x)| < \varepsilon$.

اثبات: فرض کنیم $\{f_n\}$ بر U به تابعی f همگرایی یک شکل باشد. پس به ازاء $\varepsilon > 0$ یک N ای هست که به ازاء هر $n \geq N$ و هر $x \in U$ ای $|f_n(x) - f(x)| < \varepsilon/2$. اکنون به ازاء هر $n, m \geq N$ و هر $x \in U$ داریم

$$|f_m(x) - f_n(x)| = |f_m(x) - f(x) - f_n(x) + f(x)|$$

$$\leq |f_m(x) - f(x)| + |f_n(x) - f(x)|$$

$$< \frac{\varepsilon}{2} + \frac{\varepsilon}{2} = \varepsilon$$

حال فرض کنیم به ازاء هر $\varepsilon > 0$ یک N ای هست که به ازاء هر $m, n \geq N$ و هر $x \in U$ ای $|f_m(x) - f_n(x)| < \varepsilon$. به ازاء هر $x \in U$ ثابت، دنباله $\{f_n(x)\}$ در شرط کوشی صدق می‌کند و لذا به عددی مانند $f(x)$ همگرا است. نشان می‌دهیم که دنباله f_n به تابع f با ضابطه $x \mapsto f(x)$ همگرایی یک شکل است. اکنون با ثابت گرفتن $m \geq N$ و میل دادن n به ∞ در شرط $|f_m(x) - f_n(x)| < \varepsilon$ نتیجه می‌گیریم که

$$|f_m(x) - \lim_{n \rightarrow \infty} f_n(x)| < \varepsilon$$

یا $|f_m(x) - f(x)| < \varepsilon$. و برهان تمام است. \square

پس $\lim_{n \rightarrow \infty} f_n'(x) = f'(x)$ بر $[a, b]$.

اثبات ج) به ازاء $\varepsilon = 1$ عددی مانند N هست که به ازاء هر $n \geq N$ و هر $x \in [a, b]$ ای $|f_n(x) - f(x)| < 1$. در نتیجه

$$|f(x)| = |f_n(x) + f(x) - f_n(x)|$$

$$\leq |f_n(x)| + |f(x) - f_n(x)|$$

$$< |f_n(x)| + 1$$

چون f_n انتگرال پذیر است، پس بر $[a, b]$ کراندار است. در نتیجه f نیز کراندار است. اکنون به ازاء $\varepsilon > 0$ دلخواه یک N ای هست که اگر $n > N$ و $x \in [a, b]$ آنگاه $|f_n(x) - f(x)| < \frac{\varepsilon}{b-a}$. به این ترتیب

$$\left| \int_a^b f_n(x) dx - \int_a^b f(x) dx \right| = \left| \int_a^b \{f_n(x) - f(x)\} dx \right|$$

$$\leq \int_a^b |f_n(x) - f(x)| dx$$

$$\leq \int_a^b \frac{\varepsilon}{b-a} dx = \varepsilon$$

بنابراین دنباله $\int_a^b f_n(x) dx$ به $\int_a^b f(x) dx$ همگرا است. \square

۹.۱.۹ مثال ۱ مطابق تعریف $e^x := \lim_{n \rightarrow \infty} \left(1 + \frac{x}{n}\right)^n$ به عنوان تمرین ثابت کنید که بر هر بازه بسته $[a; b]$ ای دنباله $\left(1 + \frac{x}{n}\right)^n$ به تابع e^x همگرایی یکشکل است. در نتیجه، چون همه $f_n(x)$ ها پیوسته‌اند، پس e^x نیز پیوسته است. بعلاوه

$$(e^x)' = \lim_{n \rightarrow \infty} n \frac{1}{n} \left(1 + \frac{x}{n}\right)^{n-1}$$

$$= \lim_{n \rightarrow \infty} \left(1 + \frac{x}{n}\right)^n \left(1 + \frac{x}{n}\right)^{-1} = e^x$$

مثال ۲ دنباله تابعی $\sum_{n=0}^{\infty} x^n = \left\{ \sum_{k=0}^n x^k \right\}_{n=0}^{\infty}$ را در نظر بگیرید. ملاحظه می‌شود که

$$\lim_{n \rightarrow \infty} f_n(x) \xrightarrow{\text{نقطه‌ای}} \frac{1}{1-x}, \quad (\text{بر } (-1; 1))$$

به عنوان تمرین نشان دهید که اگر $U = [-a; a] \subseteq (-1; 1)$ آنگاه همگرایی بر U بصورت یکشکل می‌باشد

$$1 + x + x^2 + \dots + x^n + \dots$$

$$\xrightarrow{\text{یکشکل}} \frac{1}{1-x}, \quad (\text{بر } [-a; a])$$

بنابراین، با تعویض x به $-x$ داریم

$$1 - x + x^2 - \dots + (-1)^n x^n + \dots$$

$$\xrightarrow{\text{یکشکل}} \frac{1}{x+1}, \quad (\text{بر } [-a; a])$$

$$S_{a+1}(x) = f_a(x) + f_{a+1}(x), \dots$$

$$S_n(x) = \sum_{k=a}^n f_k(x),$$

تعریف می‌کنیم. این دنباله را سری تابعی با دنباله مولد $\{f_n(x)\}_{n=a}^{\infty}$ نامیده و با نماد $\sum_{n=a}^{\infty} f_n(x)$ نشان می‌دهیم. چون هر سری تابعی یک دنباله تابعی است، پس همه مطالب در بخش قبل به این دسته بخصوص نیز ربط پیدا می‌کند. از جمله همگرایی یکشکل.

۲.۲.۹ قضیه. فرض کنید سری تابعی $\sum_{n=a}^{\infty} f_n(x)$ بر C

به $y = f(x)$ همگرایی نقطه‌ای است. شرط لازم و کافی برای همگرایی یکشکل این سری تابعی آن است که به ازای هر $\varepsilon > 0$ یک N_ε ای یافت گردد که به ازای هر $n > N_\varepsilon$

$$\left\| \sum_{k=a}^n f_k(x) - f(x) \right\|_U < \varepsilon$$

به بیان دیگر، وقتی و تنها وقتی

$$\sum_{n=a}^{\infty} f_n \xrightarrow{\text{یکشکل}} f(x), \quad (U \text{ بر})$$

$$\lim_{n \rightarrow \infty} \left\| \sum_{k=a}^n f_k(x) - f(x) \right\|_U = 0 \text{ که}$$

این نتیجه‌ای بلافصل از قضیه ۶.۱.۹ می‌باشد. □

۳.۲.۹ قضیه. اگر $\sum_{n=a}^{\infty} f_n(x)$ بر U به $y = f(x)$ همگرایی

یکشکل باشد، آنگاه

(الف) اگر همه $f_n(x)$ ها در U در x_0 پیوسته باشند، آنگاه $f(x)$ نیز در x_0 پیوسته است.

(ب) اگر همه $f_n(x)$ ها در U در x_0 پیوسته باشند، آنگاه $f(x)$ نیز در x_0 مشتق‌پذیر است و بعلاوه $f'(x_0) = \sum_{n=a}^{\infty} f'_n(x_0)$.

(ج) اگر همه $f_n(x)$ ها بر U بر $[\alpha; \beta]$ انتگرال‌پذیر باشند، آنگاه $f(x)$ نیز بر $[\alpha; \beta]$ انتگرال‌پذیر می‌باشد و بعلاوه

$$\int_{\alpha}^{\beta} f(x) dx = \sum_{n=a}^{\infty} \int_{\alpha}^{\beta} f_n(x) dx$$

این نتیجه‌ای بلافصل از قضیه ۵.۱.۹ می‌باشد. □

چون هر سری تابعی در هر نقطه‌ای یک سری عددی است، پس تمام آزمونهای همگرایی سریهای عددی را می‌توان به صورت نقطه‌ای برای سریهای تابعی تعمیم داد. اما به شکل فراگیر چطور؟

۱۱.۱.۹ تمرین. در مورد همگرایی نقطه‌ای و همگرایی یکشکل دنباله‌های داده شده بر مجموعه‌های داده شده را بررسی کنید:

$$۱) f_n(x) = x^n - x^{n+1}, \quad U = [0; 1],$$

$$۲) f_n(x) = x^n - x^{n+1}, \quad U = \left[0; \frac{1}{\sqrt[n]{n}}\right],$$

$$۳) f_n(x) = x^n - x^{2n}, \quad U = [0; 1],$$

$$۴) f_n(x) = \frac{1}{x+n}, \quad U = (0; +\infty),$$

$$۵) f_n(x) = \frac{nx}{1+n+x}, \quad U = [0; 1],$$

$$۶) f_n(x) = \frac{x^n}{1+x^n}, \quad U = \left[0; \frac{1}{\sqrt[n]{n}}\right],$$

$$۷) f_n(x) = \frac{x^n}{1+x^n}, \quad U = [0; 1],$$

$$۸) f_n(x) = \frac{2nx}{1+n^2x^2}, \quad U = [0; 1],$$

$$۹) f_n(x) = \frac{2nx}{1+n^2x^2}, \quad U = (1; +\infty),$$

$$۱۰) f_n(x) = \sqrt{x^2 + \frac{1}{n^2}}, \quad U = \mathbb{R},$$

$$۱۱) f_n(x) = \frac{\sin(nx)}{n}, \quad U = \mathbb{R},$$

$$۱۲) f_n(x) = \arctan(nx), \quad U = (0; +\infty),$$

$$۱۳) f_n(x) = n(x^{\frac{1}{n}} - 1), \quad U = [1; a], \quad 1 < a,$$

(۱۵) نشان دهید که $\left\{ -nxe^{-nx^2} \right\}_{n=1}^{\infty}$ بر $[0; 1]$ همگرایی یکشکل نیست. بعلاوه، اگر $f(x)$ حد نقطه‌ای سری تابعی داده شده باشد، آنگاه

$$\lim_{n \rightarrow \infty} \int_0^1 f_n(x) dx \neq \int_0^1 f(x) dx$$

(۱۶) نشان دهید که

$$\lim_{n \rightarrow \infty} \int_0^{\frac{\pi}{2}} \frac{n + \sin x}{3n + \cos^2 x} dx = 1$$

(راهنمایی: از همگرایی یکشکل دنباله تابعی داخل انتگرال بر مجموعه $[0; \frac{\pi}{2}]$ استفاده شود.)

۲.۹ سری تابعی

در این بخش به تعمیم مفهوم سری عددی می‌پردازیم. سری تابعی یک نوع بخصوص از دنباله‌های تابعی است.

۱.۲.۹ تعریف. فرض کنید $\{f_n(x)\}_{n=a}^{\infty}$ یک دنباله تابعی با دامنه D باشد. دنباله تابعی جدیدی به صورت:

$$S_a(x) = f_a(x),$$

$$= \sum_{n=0}^{\infty} \frac{x^n}{n!} = f(x)$$

بنابراین، $\frac{df(x)}{dx} = f(x)$ ، $\frac{df(x)}{f(x)} = dx$ و در نتیجه $\ln(f(x)) = x + \ln A$ اما $f(x) = Ae^x$ ، بنابراین $f(0) = 1$ یا $Ae^0 = 1$ پس $A = 1$. در نتیجه $f(x) = e^x$ یعنی ثابت شد که

$$e^x \xrightarrow{\text{یکشکل}} 1 + x + \frac{x^2}{2} + \dots + \frac{x^n}{n!} + \dots \quad ([a; b])$$

مثال ۲) سری تابعی $\sum_{n=0}^{\infty} x^n e^{-nx}$ را بر $U = [0; a]$ در نظر بگیرید. در این صورت

$$\begin{aligned} \left| \sum_{k=n}^m x^k e^{-kx} \right| &= \sum_{k=n}^m x^k e^{-kx} \\ &\leq \sum_{k=n}^m a^k e^{-ka} \\ &= a^n e^{-na} \frac{1 - (e^{-a})^{m-n+1}}{1 - e^{-a}} \\ &< \frac{a^n}{1 - e^{-a}} (e^{-a})^n < \varepsilon \end{aligned}$$

پس اگر

$$N > \frac{1}{a} \ln \left(\frac{a^n}{\varepsilon(1 - e^{-a})} \right)$$

آنگاه

$$\left\| \sum_{k=n}^m x^k e^{-kx} \right\|_U < \varepsilon$$

و در نتیجه همگرایی یکشکل می‌باشد. بعلاوه

$$\begin{aligned} f(x) &:= \sum_{n=0}^{\infty} x^n e^{-nx} \\ &= x^n \sum_{n=0}^{\infty} (e^{-x})^n \\ &= \frac{x^n}{1 - e^{-x}} \end{aligned}$$

۶.۲.۹ تمرین. فرض کنید تعریف کنیم

$$\begin{aligned} S(x) &:= \sum_{n=0}^{\infty} (-1)^n \frac{x^{2n+1}}{(2n+1)!}, \\ C(x) &:= \sum_{n=0}^{\infty} (-1)^n \frac{x^{2n}}{(2n)!}. \end{aligned}$$

۴.۲.۹ آزمون کوشی. شرط لازم و کافی برای اینکه سری

تابعی $\sum_{n=a}^{\infty} f_n(x)$ بر $U = [a; b]$ همگرایی یکشکل باشد آن است

که به ازای هر $\varepsilon > 0$ یک N_ε ای یافت گردد که به ازای هر $m \geq N_\varepsilon$ و $n \geq N_\varepsilon$ داشته باشیم $\left| \sum_{k=n}^m f_k(x) \right| < \varepsilon$ یا $\left\| \sum_{k=n}^m f_k(x) \right\|_U < \varepsilon$ و هر $m \geq N_\varepsilon$ و هر $n \geq N_\varepsilon$ ای $\left\| \sum_{k=n}^m f_k(x) \right\|_U < \varepsilon$ می‌گردد که به ازای هر $n \geq N_\varepsilon$ و هر $m \geq N_\varepsilon$ ای $\left\| \sum_{k=n}^m f_k(x) \right\|_U < \varepsilon$

این نتیجه‌ای بلافصل از قضیه کوشی برای دنباله‌های تابعی می‌باشد. □

مثال ۵.۲.۹. (۱) سری تابعی $\sum_{n=0}^{\infty} \frac{x^n}{n!}$ را در نظر بگیرید.

اگر $U = [a; b] \subseteq \mathbb{R}$ ، آنگاه با فرض $C = \max\{|a|, |b|\}$ ، $m \geq N$ و $n \geq N$ ، $N = 2([C] + 1)$ داریم

$$\begin{aligned} \left| \sum_{k=n}^m \frac{x^k}{k!} \right| &\leq \sum_{k=n}^m \frac{|x|^k}{k!} \\ &\leq \sum_{k=n}^m \frac{C^k}{k!} \\ &= \frac{C^n}{n!} \sum_{k=n}^m \frac{C^{k-n}}{(n+1)(n+2)\dots k} \\ &= \frac{C^n}{n!} \sum_{k=n}^m \frac{C}{n+1} \times \frac{C}{n+2} \times \dots \times \frac{C}{k} \\ &< \frac{C^n}{n!} \sum_{k=n}^m \left(\frac{1}{2}\right)^{k-n} \\ &= \frac{(2C)^n}{n!} \sum_{k=n}^m \left(\frac{1}{2}\right)^k \\ &= \frac{(2C)^n}{n!} \sum_{k=n}^m \left(\frac{1}{2}\right)^k \\ &< \frac{(2C)^n}{n!} \left(\frac{1}{2}\right)^{n-1} \end{aligned}$$

پس اگر فرض شود

$$\log_2 \left(\frac{\varepsilon(2C)^n}{n!} \right) + 1 < n$$

آنگاه $\left\| \sum_{k=n}^m \frac{x^k}{k!} \right\|_U < \varepsilon$ ، بنابراین $\sum_{n=0}^{\infty} \frac{x^n}{n!}$ بر U همگرایی

یکشکل است. فرض کنیم بر U داشته باشیم $f(x) = \sum_{n=0}^{\infty} \frac{x^n}{n!}$

در این صورت

$$\begin{aligned} f'(x) &= \left(1 + \sum_{n=1}^{\infty} \frac{x^n}{n!} \right)' \\ &= \sum_{n=1}^{\infty} \frac{nx^{n-1}}{n!} \end{aligned}$$

مثال ۲) سری تابعی همگرایی $\sum_{n=1}^{\infty} \frac{1}{x^2 + n^2}$ بر \mathbb{R} همگرایی یکشکل است، زیرا اگر $f_n(x) = \frac{1}{x^2 + n^2}$ ، آنگاه $f_n(x) \leq \frac{1}{n^2}$. اما سری عددی $\sum_{n=1}^{\infty} \frac{1}{n^2}$ (سری توانی با $a = 2$) همگرا است. پس بنابه آزمون M -وایرشراس همگرایی یکشکل سری تابعی مورد نظر بر \mathbb{R} را داریم.

توجه شود که در اینجا دامنه همگرایی یکشکل، بازه بسته نیست!

۳.۳.۹ تمرین. همگرایی یکشکل سریهای تابعی زیر را به کمک آزمون M -وایرشراس نشان دهید:

$$۱) \sum_{n=1}^{\infty} \frac{(-1)^n}{x + 2^n}, \quad U = (-2; +\infty),$$

$$۲) \sum_{n=1}^{\infty} \frac{nx}{1 + n^5 x^2}, \quad U = [0; +\infty),$$

$$۳) \sum_{n=1}^{\infty} \arctan\left(\frac{2x}{x^2 + n^2}\right), \quad U = \mathbb{R}.$$

$$۴) \sum_{n=1}^{\infty} \frac{1}{(x+n)(x+n+1)}, \quad U = (0; +\infty),$$

$$۵) \sum_{n=1}^{\infty} \frac{n^2}{\sqrt{n!}} x^n, \quad U = \left[\frac{1}{2}; 2\right],$$

$$۶) \sum_{n=1}^{\infty} \frac{\sin((n+1)x)}{n(n+1)}, \quad U = \mathbb{R}.$$

۷) نشان دهید $\sum_{n=0}^{\infty} (1-x)x^n$ بر $U = [0; 1]$ همگرایی یکشکل است، ولی این موضوع را از آزمون وایرشراس نمی‌توان نتیجه گرفت.

۴.۳.۹ آزمون آبل. اگر سری تابعی $\sum_{n=a}^{\infty} f_n(x)$ بر U همگرایی یکشکل باشد و دنباله $\{g_n(x)\}_{n=b}^{\infty}$ بر U کراندار یکشکل باشد و به ازای هر $x \in U$ ای دنباله عددی $\{g_n(x)\}_{n=b}^{\infty}$ یکنوا باشد، آنگاه سری تابعی $\sum_{n=c}^{\infty} f_n(x)g_n(x)$ همگرایی یکشکل است، که $c \geq \max\{a, b\}$.

۵.۳.۹ تعریف. دنباله $\{f_n(x)\}_{n=a}^{\infty}$ را در صورتی کراندار یکشکل بر U گوئیم که به ازای یک عدد مثبت $M > 0$ ای و به ازای هر $x \in U$ ای $|f_n(x)| < M$.

نشان دهید که اگر $U = [a; b] \subseteq \mathbb{R}$ ، آنگاه S بر U همگرایی یکشکل است و C نیز بر U همگرایی یکشکل می‌باشد. بعلاوه نشان دهید که S و C توابع مشتق‌پذیرند و $S' = C$ و $C' = S$. آیا می‌توان گفت $S(x) = \sin x$ و $C(x) = \cos x$ ؟ چرا؟

۳.۹ آزمونهای همگرایی یکشکل

۱.۳.۹ آزمون M -وایرشراس. فرض کنید $\sum_{n=a}^{\infty} x_n$ یک سری با جملات مثبت و همگرا باشد و به ازای هر $x \in U$ ای $|f_n(x)| \leq x_n$ در این صورت $\sum_{n=a}^{\infty} f_n(x)$ بر U همگرایی مطلق و نیز همگرایی یکشکل است.

اثبات: چون سری $\sum_{n=a}^{\infty} x_n$ همگرا است، در شرط کوشی صدق می‌کند. پس به ازاء $\varepsilon > 0$ یک N ای هست که به ازاء هر $m, n \geq N$ ای $\left| \sum_{i=n}^m x_i \right| < \varepsilon$ به این ترتیب، داریم

$$\begin{aligned} \left\| \sum_{i=n}^m f_i \right\|_U &\leq \sum_{i=n}^m \|f_i\|_U \\ &= \sum_{i=n}^m \sup\{|f_i(x)| \mid x \in U\} \\ &< \sum_{i=n}^m x_i < \varepsilon \end{aligned}$$

پس $\{f_n\}$ در شرط کوشی بر U صدق می‌کند و بنابراین بر U همگرایی یک شکل است. \square

۲.۳.۹ مثال. ۱) سری تابعی $\sum_{n=1}^{\infty} \left(\frac{x^n}{n} - \frac{x^{n+1}}{n+1}\right)$ بر $U = [-1; 1]$ همگرایی یکشکل است، زیرا اگر $-1 \leq x \leq 1$ و آنگاه $f_n(x) = \frac{x^n}{n} - \frac{x^{n+1}}{n+1}$

$$\begin{aligned} f'_n(x) = 0 &\Leftrightarrow x^{n-1} - x^n = 0 \\ &\Leftrightarrow x = 0, x = 1 \end{aligned}$$

بنابراین $f_n(x) \leq \frac{1}{n} - \frac{1}{n+1}$ پس با فرض

$$x_n = \frac{1}{n} - \frac{1}{n+1}$$

و با توجه به اینکه

$$\begin{aligned} \sum_{n=1}^{\infty} x_n &= \lim_{N \rightarrow \infty} \sum_{n=1}^N \left(\frac{1}{n} - \frac{1}{n+1}\right) \\ &= \lim_{N \rightarrow \infty} \left(1 - \frac{1}{N+1}\right) = 1 \end{aligned}$$

حکم مورد نظر از آزمون M -وایرشراس نتیجه می‌گردد.

$$۲) \sum_{n=1}^{\infty} \frac{(-1)^n}{n + \sin x}, \quad U = [0; 2\pi],$$

$$۳) \sum_{n=1}^{\infty} \frac{\cos \frac{2n\pi}{3}}{\sqrt{n^2 + x^2}}, \quad U = \mathbb{R},$$

$$۴) \sum_{n=1}^{\infty} \frac{\sin x \sin(nx)}{\sqrt{n+x}}, \quad U = [0; +\infty],$$

$$۵) \sum_{n=1}^{\infty} \frac{\sin(nx)}{n^2}, \quad U = [a; b] \subseteq \mathbb{R}$$

در هر مورد، دامنه همگرایی یکشکل سری داده شده را مشخص کنید:

$$۶) \sum_{n=1}^{\infty} \left(x + \frac{1}{n}\right)^n, \quad ۷) \sum_{n=1}^{\infty} \frac{x}{(1+x^2)^n},$$

$$۸) \sum_{n=1}^{\infty} \frac{x + n(-1)^n}{x^2 + n^2}, \quad ۹) \sum_{n=0}^{\infty} \frac{|x|}{n^2 + x^2}.$$

۱۰) فرض کنید $\alpha < 0$. نشان دهید که سری تابعی

$$\sum_{n=1}^{\infty} \frac{x}{n^\alpha(1+nx^2)}$$

(راهنمایی: بیشترین مقدار $f_n(x)$ در $x_n = \frac{1}{\sqrt{n}}$ می باشد.)

۱۱) نشان دهید که سری تابعی $\sum_{n=1}^{\infty} \frac{(-1)^{n+1}}{(1+nx^2)^n}$ بر \mathbb{R} همگرایی یکشکل است.

۱۲) نشان دهید که سری تابعی

$$\frac{x}{1+x} + \frac{x}{(1+x)(1+2x)} + \frac{x}{(1+2x)(1+3x)} + \dots$$

بر $[0; 1]$ همگرایی یکشکل نیست. (راهنمایی: دنباله $\left\{\frac{1}{n}\right\}_{n=1}^{\infty}$ را در نظر بگیرید.)

۴.۹ سری توان

نوع بخصوصی از سریهای تابعی بنام «سریهای توانی» کاربردهای فراوانی در مسایل کاربردی ریاضیات دارد. از جمله در حل معادلات دیفرانسیل به کمک سریها از این دسته بخصوص از سریها استفاده فراوانی می گردد. شاید دلیل آن این باشد که سریهای مذکور خواص متعددی دارند و بنابراین کار با آنها ساده تر می باشد.

۱.۴.۹ تعریف. سری تابعی بشکل $\sum_{n=0}^{\infty} a_n(x-x_0)^n$

را سری توان می نامند. اگر مقدار حد $\lim_{n \rightarrow \infty} \sqrt[n]{|a_n|}$ یا حد $\lim_{n \rightarrow \infty} \left| \frac{a_{n+1}}{a_n} \right|$ موجود باشد، عکس آن را شعاع همگرایی سری توان نامیده و با نماد R نشان می دهیم.

۶.۳.۹ آزمون دریکله. اگر سری تابعی $\sum_{n=a}^{\infty} f_n(x)$ بر

U کراندار یکشکل باشد، دنباله عددی $\{g_n(x)\}_{n=b}^{\infty}$ به ازای هر $x \in U$ ای یکنوا باشد و دنباله تابعی $\{g_n(x)\}_{n=b}^{\infty}$ بر U همگرایی یکشکل به تابع صفر باشد، آنگاه سری تابعی $\sum_{n=c}^{\infty} f_n(x)g_n(x)$ نیز بر U همگرایی یکشکل خواهد بود، که $c \geq \max\{a, b\}$.

۷.۳.۹ مثال. سری تابعی $\sum_{n=1}^{\infty} \frac{\sin(nx)}{n}$ بر مجموعه

$$U = \left[\frac{\pi}{4}; \frac{3\pi}{4}\right]$$

همگرایی یکشکل است، زیرا با فرض کردن $\{g_n(x)\}_{n=1}^{\infty}$ دنباله $g_n(x) = \frac{1}{n}$ و $f_n(x) = \sin(nx)$ بر U به صفر همگرایی یکشکل است و اکیداً نزولی است. بعلاوه سری $\sum_{n=1}^{\infty} f_n(x)$ بر U کراندار یکشکل است، چرا که

$$\left| \sum_{n=1}^N \sin(nx) \right| = \left| \frac{\sin\left(\frac{N+1}{2}x\right) \times \sin\left(\frac{N}{2}x\right)}{2 \sin\left(\frac{x}{2}\right)} \right| \leq \frac{1}{\left|\sin\left(\frac{x}{2}\right)\right|} \leq \sqrt{2}$$

پس بنابه آزمون دریکله، سری تابعی

$$\sum_{n=1}^{\infty} f_n(x)g_n(x) = \sum_{n=1}^{\infty} \frac{\sin(nx)}{n}$$

بر U همگرایی یکشکل است. همین مطلب را برای هر زیر مجموعه $[a; b]$ از مجموعه $\mathbb{R} - \pi\mathbb{Z}$ می توان ثابت کرد.

۲) مثال. سری تابعی $\sum_{n=0}^{\infty} 2^n \sin\left(\frac{x}{3^n}\right)$ بر $[a; b] \subseteq \mathbb{R}$

همگرایی یکشکل است، زیرا با فرض $g_n(x) = \frac{\sin(x/3^n)}{x/3^n}$ و $f_n(x) = x(2/3)^n$ دنباله $\{g_n(x)\}_{n=1}^{\infty}$ بر $U = [a; b]$ کراندار یکشکل است و نزولی و بعلاوه سری تابعی $\sum_{n=0}^{\infty} f_n(x)$ به $3x$ همگرایی یکشکل است (بنابه آزمون M -وایرستراس). بنابراین، بنابه آزمون آبل، سری تابعی

$$\sum_{n=0}^{\infty} f_n(x)g_n(x) = \sum_{n=0}^{\infty} 2^n \sin\left(\frac{x}{3^n}\right)$$

بر U همگرایی یکشکل می باشد.

۸.۳.۹ تمرین. به کمک آزمونهای آبل و دریکله،

همگرایی یکشکل سریهای تابعی داده شده را بر مجموعه های مشخص شده نشان دهید:

$$۱) \sum_{n=1}^{\infty} \frac{\cos(nx)}{n}, \quad U = [a; b] \subseteq \mathbb{R},$$

که، $\frac{1}{R} = \lim_{n \rightarrow \infty} \frac{1}{n} = 1$ پس اگر $|x| < 1$ ، آنگاه سری همگرا است و اگر $|x| > 1$ ، آنگاه سری واگرا است. اما، اگر $|x| = 1$ ، آنگاه $x = \pm 1$ و هر دو سری $\sum_{n=0}^{\infty} 1^n$ و $\sum_{n=0}^{\infty} (-1)^n$ واگرايند. پس دامنه همگرایی سری توان عبارت است از $(-1; 1)$. بعلاوه، اگر $[a; b] \subseteq (-1; 1)$ ، آنگاه

$$1 + x + x^2 + \dots + x^n + \dots \xrightarrow{\text{یکشکل}} \frac{1}{1-x} \quad (\text{بر } [a; b])$$

مثال ۲) سری توان $\sum_{n=0}^{\infty} \frac{x^n}{n!}$ را در نظر بگیرید. چون

$$\frac{1}{R} = \lim_{n \rightarrow \infty} \left| \frac{1/(n+1)!}{1/n!} \right| = 0$$

. پس شعاع همگرایی سری ∞ است. یعنی این سری بر \mathbb{R} همگرای یکشکل است. فرض کنیم $f(x) = \sum_{n=0}^{\infty} \frac{x^n}{n!}$. در این صورت $f(0) = 1$ و

$$f'(x) = \sum_{n=1}^{\infty} \frac{nx^{n-1}}{n!} = \sum_{n=0}^{\infty} \frac{x^n}{n!} = f(x)$$

در نتیجه $f(x) = e^x$. یعنی، اگر $a < b$ دلخواه باشند، آنگاه

$$1 + x + \frac{x^2}{2} + \dots + \frac{x^n}{n!} + \dots \xrightarrow{\text{یکشکل}} e^x, \quad (\text{بر } [a; b])$$

همچنین

$$\begin{aligned} \sinh x &= \frac{e^x - e^{-x}}{2} \\ &= x + \frac{x^3}{6} + \dots + \frac{x^{2n+1}}{(2n+1)!} + \dots \end{aligned}$$

مثال ۳) سری توان

$$\sum_{n=1}^{\infty} \frac{3^n + (-2)^n}{n} (x+1)^n$$

را در نظر بگیرید. چون

$$\begin{aligned} \frac{1}{R} &= \lim_{n \rightarrow \infty} \frac{(3^{n+1} + (-2)^{n+1})/(n+1)}{(3^n + (-2)^n)/n} \\ &= \left(\lim_{n \rightarrow \infty} \frac{n}{n+1} \right) \left(\lim_{n \rightarrow \infty} \frac{3 - 2 \left(\frac{-2}{3} \right)^n}{1 + \left(\frac{-2}{3} \right)^n} \right) = 3 \end{aligned}$$

پس $R = \frac{1}{3}$. بنابراین اگر $|x+1| < \frac{1}{3}$ ، آنگاه سری همگرا است و اگر $|x+1| > \frac{1}{3}$ ، آنگاه سری واگرا است. بعلاوه، اگر $|x+1| = \frac{1}{3}$ ، آنگاه $x+1 = \pm \frac{1}{3}$. اگر $x+1 = \frac{1}{3}$ ، آنگاه سری عددی $\sum_{n=1}^{\infty} \frac{1}{n} \left(1 + \left(\frac{-2}{3}\right)^n\right)$ را داریم که واگرا است، زیرا

۲.۴.۹ قضیه. اگر $\sum_{n=0}^{\infty} a_n(x-x_0)^n$ یک سری توان با

شعاع همگرایی R باشد، آنگاه

الف) اگر $|x-x_0| < R$ ، آنگاه سری توان به ازای x همگرایی مطلق است.

ب) اگر $|x-x_0| > R$ ، آنگاه سری توان به ازای x واگرا است.

ج) اگر $U = [a; b] \subseteq (x_0 - R; x_0 + R)$ ، آنگاه سری توان بر U همگرای یکشکل است.

۳.۴.۹ قضیه یکتایی سری توان. اگر $\sum_{n=0}^{\infty} a_n x^n$ و

$\sum_{n=0}^{\infty} b_n x^n$ بر بازه $(-R; R)$ به تابع $y = f(x)$ همگرا باشند (که $0 < R$). در این صورت به ازای هر n ای $a_n = b_n$.

۴.۴.۹ قضیه اعمال اصلی سریهای توان. فرض کنید

$\sum_{n=0}^{\infty} a_n x^n$ سری توانی با شعاع همگرایی R باشد که به $y = f(x)$

همگرا است و $\sum_{n=0}^{\infty} b_n x^n$ سری توانی با شعاع همگرایی r باشد که به $y = g(x)$ همگرا می‌باشد و a عددی حقیقی است. در این صورت

(۱) $\sum_{n=0}^{\infty} a a_n x^n$ با شعاع همگرایی R به $y = a f(x)$ همگرا است.

(۲) $\sum_{n=0}^{\infty} (a_n + b_n) x^n$ با شعاع همگرایی $\leq \min\{R, r\}$ به $y = f(x) + g(x)$ همگرا است.

(۳) $\sum_{n=0}^{\infty} (a_0 b_n + a_1 b_{n-1} + \dots + a_n b_0) x^n$ با شعاع همگرایی $\leq \min\{R, r\}$ به $y = f(x)g(x)$ همگرا است.

(۴) اگر بجای x در $\sum_{n=0}^{\infty} b_n x^n$ از $\sum_{n=0}^{\infty} a_n x^n$ استفاده شود،

سری حاصل بر U همگرا خواهد بود. $|a_0| < r$ و $U = \{x \mid |x| < R, \sum_{n=0}^{\infty} a_n |x|^n < r\}$ ، آنگاه

۵.۴.۹ قضیه بسط تیلور. فرض کنید $\sum_{n=0}^{\infty} a_n x^n$ سری

توانی با شعاع همگرایی R باشد که به $y = f(x)$ همگرا است و $-R < a < R$. آنگاه به ازای هر x ای که $|x-a| < R$ ، توان $\sum_{n=0}^{\infty} \frac{f^{(n)}(a)}{n!} (x-a)^n$ نیز به $y = f(x)$ همگرا می‌باشد.

۶.۴.۹ مثال. (۱) سری توان $\sum_{n=0}^{\infty} x^n$ را در نظر

بگیرید. شعاع همگرایی این سری توان R برابر یک است. چرا

و برای اعداد فرد

$$\begin{aligned} \frac{1}{R} &= \lim_{n \rightarrow \infty} \sqrt[n]{|a_{2n+1}|} \\ &= \frac{1}{\sqrt[n]{\sqrt{3} \times 5 \times \dots \times (2n+1)}} = 0 \end{aligned}$$

بنابراین، در هر صورتی $R = \infty$. پس سری بر کل \mathbb{R} همگرا است. پس در مجموع جواب معادله عبارتست از

$$f(x) = (1 - a_0) \sum_{n=0}^{\infty} \frac{(-1)^n}{2^n \times n!} x^{2n} + a_1 \sum_{n=0}^{\infty} \frac{(-1)^n n!}{(2n+1)!} x^{2n+1}$$

مثال ۵) یکی از روشهای تولید سریهای توان، بسط تیلور است. بعنوان مثال می‌دانیم که بسط تیلور مرتبه n تابع $f(x) = \sin x$ در نقطه $x = 0$ برابر است با

$$x - \frac{x^3}{3!} + \frac{x^5}{5!} - \dots + \frac{(-1)^n x^{2n+1}}{(2n+1)!}$$

اکنون می‌پرسیم که آیا می‌توان نوشت

$$\sin x = x - \frac{x^3}{3!} + \frac{x^5}{5!} - \dots + \frac{(-1)^n x^{2n+1}}{(2n+1)!} + \dots$$

برای پاسخ به این مسئله توجه می‌کنیم که شعاع همگرایی این سری توان برابر ∞ است و در نتیجه تساوی بالا بر کل \mathbb{R} برقرار می‌باشد، زیرا

$$\begin{aligned} \frac{1}{R} &= \lim_{n \rightarrow \infty} \sqrt[n]{|a_n|} \\ &= \lim_{n \rightarrow \infty} \sqrt[n]{\frac{(-1)^n}{(2n+1)!}} \\ &= \lim_{n \rightarrow \infty} \frac{1}{\sqrt[n]{(2n+1)!}} = 0 \end{aligned}$$

مثال ۶) مقدار سری عددی $\sum_{n=0}^{\infty} \frac{(-1)^n}{3n+1}$ را محاسبه کنیم.

حل. برای این منظور انتگرال $\int_0^1 \frac{dx}{x^3+1}$ را محاسبه می‌کنیم:

$$\begin{aligned} \sum_{n=0}^{\infty} \frac{(-1)^n}{3n+1} &= \lim_{x \rightarrow 1^-} \sum_{n=0}^{\infty} \frac{(-1)^n}{3n+1} x^{2n+1} \\ &= \lim_{x \rightarrow 1^-} \int_0^x \left\{ \sum_{n=0}^{\infty} (-x)^{2n} \right\} dx \\ &\stackrel{(1)}{=} \lim_{x \rightarrow 1^-} \int_0^x \frac{dx}{1+x^3} \\ &= \lim_{x \rightarrow 1^-} \left[\frac{1}{6} \ln \left| \frac{(x+1)^2}{x^2-x+1} \right| \right. \\ &\quad \left. + \frac{\sqrt{3}}{3} \arctan \left(\frac{2x-1}{\sqrt{3}} \right) + \frac{\pi}{6\sqrt{3}} \right] \\ &= \frac{\ln 2}{3} + \frac{\pi\sqrt{3}}{9} \end{aligned}$$

توضیح اینکه در (۱) از قسمت (۲) از ۹.۱.۹ استفاده شده است.

$\sum_{n=1}^{\infty} \frac{1}{n} (1 + (\frac{-2}{3})^n) / \frac{1}{n} = 1$ و سری هارمونیک $\sum_{n=1}^{\infty} \frac{1}{n}$ واگرا است. اما اگر $x+1 = \frac{-1}{3}$ ، آنگاه سری عددی

$$\sum_{n=1}^{\infty} \frac{(-1)^n}{n} \left(1 + \left(\frac{-2}{3} \right)^n \right)$$

را داریم که این نیز واگرا است، زیرا یک سری نوسانی با جملات غیر نزولی است (چرا؟). بنابراین دامنه همگرایی سری $|x+1| < \frac{1}{3}$ یا $\left(\frac{-4}{3}; \frac{-2}{3} \right)$ می‌باشد.

مثال ۴) معادله دیفرانسیل $y'' + xy' + y = 1$ را در نظر بگیرید. فرض کنیم $f(x) = \sum_{n=0}^{\infty} a_n x^n$ یک جواب آن باشد (یعنی در معادله صدق کند). پس باید

$$\sum_{n=2}^{\infty} n(n-1)a_n x^{n-2} + x \sum_{n=1}^{\infty} n a_n x^{n-1} + \sum_{n=0}^{\infty} a_n x^n = 1$$

در نتیجه

$$\sum_{n=1}^{\infty} ((n+2)(n+1)a_{n+2} + n a_n + a_n) x^n + 2a_1 + a_0 = 1$$

بنابراین $2a_1 + a_0 = 1$ و به ازای هر $n \geq 1$

$$(n+2)a_{n+2} + a_n = 0$$

در نتیجه

$$\begin{cases} a_2 = -\frac{1}{3}a_1, \\ a_4 = -\frac{1}{4}a_2 = -\frac{1}{8}(1-a_0), \\ a_6 = -\frac{1}{5}a_4 = \frac{1}{40}a_1, \\ \vdots \end{cases}$$

پس در مجموع داریم

$$\begin{aligned} a_{2n} &= \frac{(-1)^n}{2 \times 4 \times \dots \times 2n} (1 - a_0) \\ &= \frac{(-1)^n}{2^n \times n!} (1 - a_0) \\ a_{2n+1} &= \frac{(-1)^n}{3 \times 5 \times \dots \times (2n+1)} a_1 \\ &= \frac{(-2)^n n!}{(2n+1)!} a_1 \end{aligned}$$

برای محاسبه شعاع همگرایی سری توان $\sum_{n=0}^{\infty} a_n x^n$ توجه داریم که برای اعداد زوج

$$\begin{aligned} \frac{1}{R} &= \lim_{n \rightarrow \infty} \sqrt[n]{|a_{2n}|} \\ &= \frac{\sqrt[n]{|1-a_0|}}{2(\sqrt[n]{n!})^{1/2}} = 0 \end{aligned}$$

۱۱) $\sum_{n=1}^{\infty} \left(1 + \frac{1}{n}\right)^{-n^2} e^{-nx}$,

۱۲) $\sum_{n=1}^{\infty} \frac{m(m-1)\cdots(m-n+1)}{n!} x^n$,

بسط مک لورن هر یک از توابع زیر را یافته، سپس شعاع همگرایی سریهای توان حاصله را محاسبه کنید:

۱۳) $f(x) = a^x$, ۱۴) $f(x) = \cos x$,

۱۵) $f(x) = \sinh x$, ۱۶) $f(x) = \cosh x$,

۱۷) $f(x) = \arctan x$, ۱۸) $f(x) = \arcsin x$,

۱۹) $f(x) = \sin^2 x$, ۲۰) $f(x) = e^{-x^2}$,

۲۱) $f(x) = \frac{x}{\sqrt{1-2x}}$, ۲۲) $f(x) = \ln\left(\sqrt{\frac{1+x}{1-x}}\right)$,

۲۳) $f(x) = \frac{x}{1+x-2x^2}$, ۲۴) $f(x) = \frac{x}{(1-x)^2}$,

۲۵) $f(x) = (1+x)e^{-x}$, ۲۶) $f(x) = e^x \cos x$.

حد مجموع سریهای زیر را محاسبه کنید:

۲۷) $1 + \frac{x^2}{2!} + \frac{x^4}{4!} + \dots$

۲۸) $x + \frac{x^3}{3} + \frac{x^5}{5} + \dots$

۲۹) $\frac{x}{1 \times 2} + \frac{x^2}{2 \times 3} + \frac{x^3}{3 \times 4} + \dots$

۳۰) $x - \frac{x^3}{3} + \frac{x^5}{5} - \dots$

۳۱) نشان دهید که سری توان $\sum_{n=0}^{\infty} \frac{x^n}{(n!)^2}$ در معادله دیفرانسیل $xy'' + y' - y = 0$ صدق می کند.

۳۲) نشان دهید که سری توان $\sum_{n=0}^{\infty} \frac{x^{4n}}{(4n)!}$ در معادله دیفرانسیل $y^{(4)} = y$ صدق می کند.

هر یک از تساویهای زیر را ثابت نموده و سپس دامنه برقراری هر یک را بدست آورید:

۳۳) $\arcsin x = x + \frac{1}{2 \cdot 3} x^3 + \frac{1 \times 3}{2 \times 4 \times 5} x^5 + \frac{1 \times 3 \times 5}{2 \times 4 \times 6 \times 7} x^7 + \dots$

۳۴) $\sinh x = x + \frac{x^3}{3!} + \dots + \frac{x^{2n+1}}{(2n+1)!} + \dots$

۳۵) $\cosh x = 1 + \frac{x^2}{2!} + \dots + \frac{x^{2n}}{(2n)!} + \dots$

۳۶) $\ln\left(\frac{1+x}{1-x}\right) = 2\left(x + \frac{x^3}{3} + \dots + \frac{x^{2n+1}}{2n+1} + \dots\right)$

مثال ۷) تابع حد نقطه‌ای سری توان $\sum_{n=0}^{\infty} \frac{(-1)^n x^{2n}}{(n+1)(n+3)}$ را بدست آورید.

حل. در قسمت (۲) از ۹.۱.۹ نشان دادیم که

$$1 - x + x^2 - \dots + (-1)^n x^{2n} + \dots$$

$$\xrightarrow{\text{یکشکل}} \frac{1}{x+1}, \quad (\text{بر } (-1; 1))$$

اکنون از طرفین این رابطه نسبت به x و بر بازه $[0; 1]$ انتگرال می گیریم:

$$\sum_{n=0}^{\infty} \frac{(-1)^n x^{2n+1}}{n+1} \xrightarrow{\text{یکشکل}} x \ln(x+1), \quad (\text{بر } (-1; 1])$$

که به ازای $x = 1$ به $\ln 2$ همگرا است و به ازای $x = -1$ (برابر سری هارمونیک است و بنابراین) واگرا می باشد. حال دو طرف تساوی بدست آمده را در x ضرب نموده و بدست می آوریم:

$$\sum_{n=0}^{\infty} \frac{(-1)^n x^{2n+2}}{n+1} \xrightarrow{\text{یکشکل}} x \ln(x+1), \quad (\text{بر } (-1; 1])$$

اکنون از تساوی بدست آمده بر بازه $[0; x]$ (به کمک قاعده جزء به جزء) انتگرال می گیریم. در نتیجه به ازای هر $x \in (-1; 1]$ ای

$$\frac{1}{2}(x^2 - 1) \ln(x+1) - \frac{x^2}{4} + \frac{x}{2} = \sum_{n=0}^{\infty} \frac{(-1)^n x^{2n+2}}{(n+1)(n+3)}$$

حال کافی است که طرفین را بر x^2 تقسیم نمائیم و سپس بجای x ، x^2 را قرار بدهیم. در نتیجه به ازای هر $x \in (-1; 0) \cup (0; 1)$ ای

$$\frac{x^2 - 1}{2x^2} \ln(x^2 + 1) - \frac{1}{4x^2} + \frac{1}{2x^4} = \sum_{n=0}^{\infty} \frac{(-1)^n x^{2n}}{(n+1)(n+3)}$$

۷.۴.۹ تمرین. شعاع همگرایی و دامنه همگرایی هر یک از سریهای توان زیر را بدست آورید:

۱) $\sum_{n=1}^{\infty} \frac{x^n}{n^2}$, ۲) $\sum_{n=1}^{\infty} \left(1 + \frac{1}{n}\right)^{n^2} x^n$,

۳) $\sum_{n=1}^{\infty} \frac{n!}{a^n} x^n$, ($a > 1$), ۴) $\sum_{n=1}^{\infty} \frac{(n!)^2}{(2n)!} x^n$,

۵) $\sum_{n=1}^{\infty} \left(\frac{a^n}{n} + \frac{b^n}{n^2}\right) x^n$, ۶) $\sum_{n=1}^{\infty} \frac{1}{2n+1} \left(\frac{1+x}{1-x}\right)^n$,

۷) $\sum_{n=1}^{\infty} \frac{x^n}{a^n + b^n}$, ۸) $\sum_{n=1}^{\infty} \frac{x^n}{a\sqrt{n}}$,

۹) $\sum_{n=1}^{\infty} \frac{(3 + (-1)^n)^n}{n} x^n$, ۱۰) $\sum_{n=1}^{\infty} \frac{(-1)^n}{n!} \left(\frac{n}{e}\right)^n x^n$,

است و سپس از روشی شبیه به قسمت (۷) از ۶.۴.۹ استفاده نمائید. با سری توان $e^x = \sum_{n=0}^{\infty} \frac{x^n}{n!}$ شروع کنید.

(۳۸) فرض کنید p و q اعداد صحیحند، در این صورت نشان دهید که

$$\int_0^1 \frac{x^{p-1}}{1+x^q} dx = \frac{1}{p} - \frac{1}{p+q} + \frac{1}{p+2q} - \frac{1}{p+3q} + \dots$$

(۳۹) نشان دهید که اگر $-1 < x < 1$ ، آنگاه

$$\frac{1}{1+x} + \frac{2x}{1+x^2} + \frac{4x^3}{1+x^4} + \frac{8x^7}{1+x^8} + \dots = \frac{1}{1-x}$$

(۳۷) در صورتی که S_n مجموع توان دوم n عدد طبیعی ۱ تا n باشد، نشان دهید

$$\frac{S_1}{1!} + \frac{S_2}{2!} + \dots + \frac{S_n}{n!} + \dots = \frac{17}{6}e$$

(راهنمایی: نشان دهید که حکم مطرح شده معادل

$$\sum_{n=1}^{\infty} \frac{n(n+1)(2n+1)}{n!} = 17e$$

کتابنامه

- [12] DIEUDONNE, J., *Linear Algebra and Geometry*, Hermann, Paris, 1969.
- [13] DOUGLASS, S. A., *Introduction to Mathematical Analysis*, Addison Wesley, Massachusetts, 1996.
- [14] DOROFEEV, G., POTAPOV, M. and ROZOV, N., *Elementary Mathematics*, Mir Pub., Moscow, 1988.
- [15] GELBAUM, B. R., and OLMSTED, J. M. H., *Theorem and Counterexamples in Mathematics*, Springer Verlag, New York, 1990.
- [16] GARVAN, F., *The Maple Book*, Chapman & Hall/CRC, New York, 2002.
- [17] GUILLEMIN, V. and POLLACK, A., *Differential Topology*, EPrentice-Hall, Inc., Englewood Cliffs, New Jersey, 1974.
- [18] HARDY, G. H., *A Course Pure Mathematics*, Cambridge Univ. Press, Cambridge, 1948.
- [19] ILYN, V. A. and POZNIAK, E. G., *Linear Algebra*, Mir Pub., Moscow, 1986.
- [20] ILYN, V. A. and POZNIAK, E. G., *Foundamental of Mathematical Analysis*, 2 vols., Mir Pub., Moscow, 1982.
- [21] ISRAEL, R. B. , *The Maple Calculus*, Addison Wesley, New York, 1996.
- [22] KAY, D. C., *Tensor Calculus*, Schaum's Outline Series, McGraw-Hill, New York, 1988.
- [1] ADAMS, R. A., *Calculus of Several Variables*, Addison Wesley, Canada, 2000.
- [2] ADLER, M., *Lectures on integration of Several Variables (Using Differential Forms)*, Internet Version, URL: <http://www.physics.nus.edu.sg/~phyteoe/teaching/mm4>
- [3] AGARWAL, D. C., *Advanced Integral Calculus*, Krishna Prakashan Media Ltd., India, 1997.
- [4] APOSTEL, T. M., *Calculus*, 2 vols., Blaisdell Pub., 1969.
- [5] BUCK, R. C., *Advanced Calculus*, McGraw-Hill, New York, 1978.
- [6] UDRISTE, C. and BALAN, V., *Analytic and Differential Geometry*, Geometry Balkan Press, Bucharest, 2000.
- [7] BUDAK, B. M. and FOMIN, S. V., *Multiple Integrals, Field Theory and Seies*, Mir Pub., Moscow, 1978.
- [8] CAIN, G. and HEROD, J., *Multivariable Calculus*, Internet Version URL: <http://www.math.gatech.edu/~cain/notes/calculus.html>
- [9] CHEN, W. , *Linear Algebra*, URL: <http://www.maths.mq.edu.au/~wchen/In.html>
- [10] CHEN, W. , *Multivariable and Vector Analysis*, URL: <http://www.maths.mq.edu.au/~wchen/In.html>
- [11] DAVIS, H. F. and SNIDER, A. D., *Introduction to Vector Analysis*, Wm. C. Brown, New Delhi, 1988.

- [36] OLVER, P. and SHAKIBAN, C., *Applied Mathematics*, Lecture Notes, Preprint, 2000.
- [37] POTAPOV, M. K., ALEXANDROV, V. V. and PASICHENKO, P. I., *Algebra and Analysis of Elementary Functions*, Mir Pub., Moscow, 1987.
- [38] SHAKARCHI, R., *Problem and Solutions for Undergraduate Analysis*, Springer Verlag, New York, 1998.
- [39] SPIGLE, M. R., *Vector Analysis*, Schaum's Outline Series, McGraw-Hill, New York, 1959.
- [40] SPIVAK, M., *Calculus on Manifolds*, New York, Benjamin, 1965.
- [41] YAGLOM, A. M. and YAGLOM, I. M., *Challenging Mathematical Problems*, 2 vols., San Fransisco, 1964.
- [42] شهشهانی، س.، ریاضی ۱، دانشگاه صنعتی شریف، پیش از چاپ، تهران، ۱۳۸۰.
- [43] شهشهانی، س.، ریاضی ۳، دانشگاه صنعتی شریف، پیش از چاپ، تهران، ۱۳۸۰.
- [44] نجفی خواه، م.، آمادگی برای امتحان ریاضی ۱، بهمن برنا، تهران، ۱۳۸۰.
- [45] نجفی خواه، م.، آمادگی برای امتحان ریاضی ۲، بهمن برنا، تهران، ۱۳۷۹.
- [46] دمیدویچ، ب. پ.، مجموعه مسایل آنالیز ریاضی، میر مسکو، تهران، ۱۹۷۹.
- [47] دمیدویچ، ب. پ.، تمرینات و مسایل آنالیز ریاضی، ترجمه پرویز شهریاری، امیر کبیر، تهران، ۱۳۶۳.
- [23] KLAMBAUER, G., *Aspects of Calculus*, U.T.M., Springer Verlag, New York, 1986.
- [24] KNOPP, K., *Infinite Sequences and Series*, Dover Pub., New York, 1956.
- [25] KUROSH, A., *Higher Algebra*, Mir Pub., Moscow,
- [26] LANG, S., *A First Course in Calculus*, U.T.M., Springer Verlag, New York, 1986.
- [27] LANG, S., *Calculus of Several Variables*, U.T.M., Springer Verlag, New York, 1987.
- [28] LANDESMAN, E. M. and HESTENES, M. R., *Linear Algebra for Mathematics, Science, and Engineering*, Prentice-Hall, New Jersey, 1992.
- [29] LIVESLEY, R. K., *Mathematical Methods for Engineers*, John Wiley & Sons, Canada, 1989.
- [30] LOOMIS, L. H. and STERNBERG, S., *Advanced Calculus*, Jnes and Bartlett Pub., Boston, 1990.
- [31] MARON, I. A., *Problems in Calculus of One Variable*, Mir Pub., Moscow, 1988.
- [32] MYSKIS, A. D., *Introductory Mathematics for Engineers*, Mir Pub., Moscow, 1978.
- [33] NIKOLSKI, S. M., *A Course of Mathematical Analysis*, 2 vols., Mir Pub., Moscow, 1987.
- [34] PISKUNOV, N., *Differential Calculus and Integral Calculus*, 2 vols., Mir Pub., Moscow, 1981.
- [35] POGORELOV, A., *Geometry*, Mir Pub., Moscow, 1987.

فهرست الفبایی

- ε-همسایگی، ۴۹
 سفته، ۴۹
 همگرا، ۱۵۱
 انتگرالگیری
 از توابع به شکل $\frac{1}{(\alpha x + \beta)^n \sqrt{ax^2 + bx + c}}$ ، ۱۰۹
 از توابع به شکل $\frac{1}{P(x)\sqrt{ax^2 + bx + c}}$ ، ۱۰۹
 از توابع شامل جذری از یک عامل درجه دوم، ۱۰۷
 از توابع کسری، ۹۹
 از توابع گویای مثلثاتی، ۱۱۵
 از توابع مثلثاتی با زوایای متفاوت، ۱۱۶
 از توابع به شکل $P\left(x, \left(\frac{ax+b}{cx+d}\right)^{p_1/q_1}, \dots\right)$ ، ۱۱۰
 از توانهای صحیح سینوس و کسینوس، ۱۱۳
 از دو جمله‌ای دیفرانسیلی، ۱۱۱
 به روش بازگشتی، ۱۱۹
 انتگرالگیری از توابع به شکل $\frac{P_n(x)}{\sqrt{ax^2 + bx + c}}$ ، ۱۰۷
 انتگرالگیری از توابع به شکل $P(\sin x, \cos x)$ ، ۱۱۵
 اولر، ۱۸
 اولین شرط کافی برای وجود اکستریموم، ۷۵
 اینفیموم، ۱۶
 برد تابع، ۲۷
 برد دنباله، ۱۶۵
 بومبلی، ۱۸
 بینهایت کوچک، ۶۱
 بینهایت کوچکهای هم ارز، ۶۴
 پوشا، ۲۷
 پیوستگی، ۵۹
 رفع شدنی، ۵۹
 تابع، ۲۷
 آرک
 تانژانت، ۴۱
 سکانت، ۴۱
 سینوس، ۴۱
 کتانژانت، ۴۱
 کسکانت، ۴۱
 کسینوس، ۴۱
 اعمال بر توابع، ۲۹
 اعمال بر نمودار توابع، ۴۴
 افراز، ۱۲۳
 اکستریموم
 مطلق، ۷۷
 نسبی، ۷۵
 انتگرال بالایی، ۱۲۴
 انتگرال پائینی، ۱۲۴
 انتگرال معین، ۱۲۳
 انتگرال ناسره، ۱۴۹
 وابسته به پارامتر، ۱۵۸
 واگرا، ۱۵۱
 آزمون
 M-وایرشراس برای سری تابعی، ۱۹۶
 M-وایرشراس ۱، ۱۵۸
 M-وایرشراس ۲، ۱۵۹
 آبل برای سری تابعی، ۱۹۶
 آبل برای سریهای عددی، ۱۸۶
 انتگرال برای سریهای عددی، ۱۸۵
 تابع مثبت درانتگرال ناسره، ۱۵۲
 جمله عمومی برای سریهای عددی، ۱۷۹
 دالامبر برای سریهای عددی، ۱۸۳
 دریکله برای سری تابعی، ۱۹۷
 دریکله برای سریهای عددی، ۱۸۵
 دریکله درانتگرال ناسره، ۱۵۷
 رابه برای سریهای عددی، ۱۸۷
 ریشه‌کوشی برای سریهای عددی، ۱۸۳
 کرانداری برای سریهای عددی، ۱۷۹
 کوشی برای سریهای عددی، ۱۷۹
 لاینیتز برای سریهای عددی، ۱۸۰
 مقایسه برای سریهای عددی، ۱۸۰
 مقایسه حدی برای سریهای عددی، ۱۸۰
 مقایسه حدی درانتگرال ناسره، ۱۵۴
 مقایسه درانتگرال ناسره، ۱۵۳
 اعمال بر توابع، ۲۹
 اعمال بر نمودار توابع، ۴۴
 افراز، ۱۲۳
 اکستریموم
 مطلق، ۷۷
 نسبی، ۷۵
 انتگرال بالایی، ۱۲۴
 انتگرال پائینی، ۱۲۴
 انتگرال معین، ۱۲۳
 انتگرال ناسره، ۱۴۹
 وابسته به پارامتر، ۱۵۸
 واگرا، ۱۵۱

مشقپذیر، ۶۷	اکیداً
مقدماتی، ۵۳	صعودی، ۲۸
مقعر، ۸۱	نزولی، ۲۸
نزولی، ۲۸	یکنوا، ۲۸
همانی، ۳۴	انگراپذیر، ۱۲۳
یکیک، ۲۷	اولیه، ۹۳
یکنوا، ۲۸	برو، ۲۷
تعمیم	تانزانت هیپربولیک، ۴۲
اولین شرط کافی برای وجود اکسترموم، ۷۶	توانی، ۳۶
دومین شرط کافی برای وجود اکسترموم، ۷۶	با توان کسری، ۳۹
تغییر متغیر	ثابت، ۳۴
درانتگرال معین، ۱۴۷	جزء اعشاری، ۴۳
تغییر متغیر درانتگرال معین، ۱۳۳	جزء صحیح، ۴۳
تغییر متغیرهای اولر، ۱۱۲	چند جمله‌ای، ۳۶
توابع	چند ضابطه‌ای، ۴۶
توانی	خطی، ۳۴، ۸۱
با توان منفی، ۳۸	درجه دوم، ۳۴
ساده، ۴۴	درجه سوم، ۳۵
مثلثاتی، ۴۰	دریکله، ۱۲۵
معکوس مثلثاتی، ۴۱	زوج، ۳۲
هذلولوی، ۴۲	سراسری، ۲۷
جدول	سکانت هیپربولیک، ۴۲
انتگرال نامعین، ۹۴	سینوس هیپربولیک، ۴۲
حدود، ۵۲	صعودی، ۲۸
هم ارزیها، ۶۴	فرد، ۳۲
جزء به جزء	قدر مطلق، ۴۴
درانتگرال معین، ۱۳۵، ۱۴۸	کتانزانت هیپربولیک، ۴۲
جمله عمومی یک سری، ۱۷۷	کسری، ۳۷
حد	ساده، ۳۷
تابع	کسکانت هیپربولیک، ۴۲
یک متغیره، ۴۹	کسینوس هیپربولیک، ۴۲
دنباله عددی، ۱۶۵	گاما، ۱۶۰
یک طرفه، ۵۶	لگاریتم
دامنه تعریف تابع، ۲۷	اعشاری، ۳۹
دایره واحد، ۴۰	طبیعی، ۳۹
دستور لاینیتز در مشتق از حاصلضرب، ۷۴	لگاریتمی، ۳۹
دنباله	متناوب، ۳۲
از بالا کراندار، ۱۶۸	مثلثاتی
از پایین کراندار، ۱۶۸	تانزانت، ۴۰
تابعی، ۱۸۹	سینوس، ۴۰
صعودی، ۱۶۸	کتانزانت، ۴۰
عددی، ۱۶۵	کسینوس، ۴۰
	محدب، ۸۱

- منقبض، ۱۷۲
 نزولی، ۱۶۸
 دنباله کوشی، ۱۷۱
 دو جمله‌ای نیوتن، ۱۸۸
 دومین شرط کافی برای وجود اکسترموم، ۷۶
 دیفرانسیل
 مرتبه n ام، ۹۱
 یک تابع یک متغیره، ۹۰
 رابطه حد تابع با حد دنباله، ۱۷۶
 رفتار موضعی توابع، ۸۲
 رفع ابهام، ۵۴
 روش
 استروگراسکی برای توابع کسری، ۱۰۵
 المانگیری، ۱۳۷
 نقطه‌یابی در ترسیم توابع، ۳۱
 روش جبری
 محاسبه حد، ۵۲
 ریمان، ۱۸
 سری
 تابعی، ۱۹۴
 توان، ۱۹۷
 عددی، ۱۷۷
 همگرای مشروط، ۱۸۲
 همگرای مطلق، ۱۸۲
 سوپرموم، ۱۶
 شرط لازم برای وجود اکسترموم، ۷۵
 صفحه مختلط گسترش یافته، ۲۳
 ظرافت افراز، ۱۲۳
 عاقبت خاصیت P را دارد، ۱۶۵
 عدد
 حقیقی، ۱۶
 صحیح، ۱۳
 طبیعی، ۱۱
 گویا، ۱۴
 مختلط، ۱۸
 قدر مطلق، ۱۹
 قسمت حقیقی، ۱۹
 قسمت موهومی، ۱۹
 قضیه دم‌آور، ۲۲
 مزدوج، ۱۹
 نمایش قطبی، ۲۱
 غیر عادی، ۱۴۹
 فرمول جزء به جزء
 تعمیم یافته، ۱۱۸
 قاعده هوییتال، ۸۷
 قدر مطلق یک عدد مختلط، ۱۹
 قسمت حقیقی یک عدد مختلط، ۱۹
 قسمت موهومی یک عدد مختلط، ۱۹
 قضیه
 اساسی جبر، ۳۷
 استقراء، ۱۱
 تعمیم اول، ۱۲
 تعمیم دومین، ۱۴
 استول، ۱۷۴
 بسط تیلور، ۱۹۸
 بقاء علامت تابع پیوسته، ۶۰
 تیلور، ۸۸
 دم‌آور، ۲۲
 رفع ابهام، ۵۴
 روش تولید فرمولهای هم ارزی، ۹۰
 رول، ۷۸
 ریشه اجباری، ۶۱
 ساندویچ، ۵۷
 شرط لازم و کافی برای انتگرالپذیری، ۱۲۴
 کوشی، ۸۰
 لاگرانژ، ۷۹
 مشتق از انتگرال معین، ۱۳۱
 مشتق تابع پارامتری، ۷۲
 مشتق تابع ضمنی، ۷۱
 مقدار میانگین، ۱۲۸
 مقدار میانی، ۶۰
 نیوتن - لاینیتز، ۱۳۰
 وجود ماکزیموم و مینیموم تابع پیوسته، ۶۱
 وینا، ۳۷
 کاربرد انتگرال
 در محاسبه حجم و مساحت اجسام دوار، ۱۴۵
 در محاسبه طول قوس، ۱۴۳
 در محاسبه مساحت، ۱۳۹
 کاردانو، ۱۸
 کران
 بالا، ۱۶

- پائین، ۱۶
 کراندار یکشکل، ۱۹۶
 کرهٔ ریمان، ۲۳
 کسر ساده، ۱۴
 کوشی، ۱۸
 ماکزیموم نسبی، ۷۵
 مثلثات هذلولوی، ۴۲
 مجموعهٔ
 از بالا کراندار، ۱۶
 از پائین کراندار، ۱۶
 اعداد
 حقیقی، ۱۶
 صحیح، ۱۳
 طبیعی، ۱۱
 مختلط، ۱۸
 اعداد گویا، ۱۴
 اعداد مختلط، ۱۸
 متقارن، ۳۲
 محاسبهٔ جبری
 مشتقها، ۷۰
 محاسبهٔ مقدار تقریبی انتگرال معین، ۱۴۸
 محور اعداد حقیقی، ۱۷
 مزدوج یک عدد حقیقی، ۱۹
 مسألهٔ اکسترموم، ۷۵
 مشتق
 تابع پارامتری، ۷۲
 تابع ضمنی، ۷۱
 دستور لاینیتز، ۷۴
 کاربرد در مسألهٔ اکسترموم، ۷۵
 معکوس یک تابع، ۳۰
 مقدار یک تابع، ۲۷
 میپل
 آشنایی، ۲۵
 اعمال بر
 اعداد حقیقی، ۲۶
 اعداد صحیح، ۲۶
 اعداد گویا، ۲۶
 اعداد مختلط، ۲۶
 اعمال بر توابع، ۴۸
 بسط تیلور، ۹۲
 تحقیق پیوستگی، ۶۵
 ترسیم نمودار یک تابع یک متغیره، ۴۸
- تعریف تابع یک متغیره، ۴۷
 تعریف تابع یک متغیرهٔ چند ضابطه‌ای، ۴۸
 تعیین مقدار یک تابع یک متغیره، ۴۷
 تغییر متغیر در انتگرال، ۱۲۲
 جزء به جزء در انتگرال، ۱۲۲
 حد گیری، ۶۵
 حل معادله و نامعادله، ۲۶
 طرز استفاده، ۲۵
 محاسبهٔ انتگرالگیری، ۱۲۱
 محاسبهٔ حد یک دنبالهٔ عددی، ۱۸۸
 محاسبهٔ حد یک سری عددی، ۱۸۸
 محاسبهٔ مشتق، ۹۱
 مسألهٔ اکسترموم، ۹۲
 نمادها و توابع معمولی، ۲۵
 یافتن معکوس یک تابع یک متغیره، ۴۸
 میپل محاسبهٔ انتگرال ناسره، ۱۶۳
 نامساوی حسابی - هندسی، ۸۵
 نرم یکشکل، ۱۹۰
 نقطهٔ بحرانی، ۷۵
 نمایش اعشاری
 اعداد
 صحیح، ۱۴
 گویا، ۱۵
 مختوم، ۱۵
 نمایش دکارتی اعداد مختلط، ۱۹
 نمایش قطبی اعداد مختلط، ۲۱
 نمودار یک تابع یک متغیره، ۳۱
 واگرایی
 دنبالهٔ عددی، ۱۶۵
 یک سری عددی، ۱۷۷
 همگرایی
 دنبالهٔ عددی، ۱۶۵
 مشروط یک انتگرال ناسره، ۱۵۶
 مطلق یک انتگرال ناسره، ۱۵۶
 یک سری عددی، ۱۷۷
 یکشکل یک دنبالهٔ تابعی، ۱۹۰